

제2편 분야별 성과

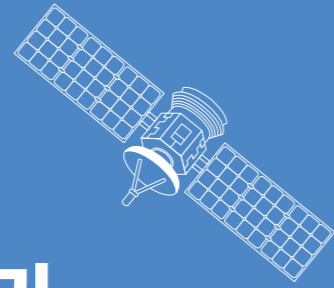

제 1 부 - 일반행정
제 3 부 - 문화관광
제 5 부 - 항공경제
제 7 부 - 농업기술
제 9 부 - 환경사업

제 2 부 - 행정복지
제 4 부 - 안전도시
제 6 부 - 보 건
제 8 부 - 평생학습
제10부 - 상하수도사업

제1부 - 일반행정

- 제1장 기획예산
- 제2장 공보감사

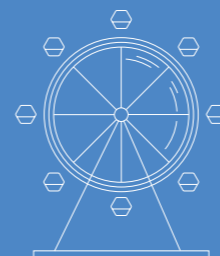
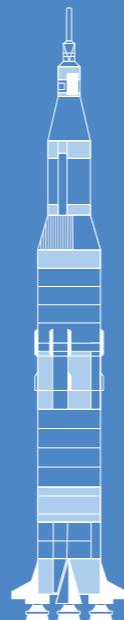

SACHEON

제1장 기획예산

제1절 기획관리

1. 주요업무계획 수립 추진

주요업무계획은 주요업무추진을 위한 세부내용을 밝힌 계획서로서 2023년 주요업무의 추진목표와 추진일정을 사전에 철저히 명시하고 사업의 추진상황 및 성과에 대해 체계적으로 관리하여 주요사업의 생산성 향상과 자원의 효율적 이용으로 합리적인 시정을 실현하고자 하는 것이다.

기획예산담당관에서 주요업무계획 작성 기준을 통보하면 각 부서에서는 사업 성격별로 일반사업, 역점사업, 신규사업으로 구분하여 업무계획을 수립하고 주요업무계획 보고회를 통해 업무계획을 종합적으로 분석하게 되며, 이를 토대로 주요업무 시행계획을 확정하게 된다.

2023년 주요업무시행계획은 7개 분야 376개 사업으로 분야별 현황은 다음과 같다.

| 계 | 시민이 행복한 도시, 새로운 사천 | 우주항공 중심도시의 생태계 조성 | 남해안 중심의 해양관광 건설 | 지속 성장 발전을 위한 도심 인프라 구축 | 사회안정망 구축으로 따뜻한 사회 조성 | 저출산 고령화 극복을 위한 활기찬 도시 조성 | 미래 인재 육성을 통한 경쟁력 강화 |
|-----|--------------------|-------------------|-----------------|------------------------|----------------------|--------------------------|---------------------|
| 376 | 106 | 23 | 22 | 39 | 80 | 76 | 14 |

2. 주요정책토론회 운영

각종 시정시책과 주요 현안의 추진방향에 대한 자문·심의·연구를 위해 부시장, 국·소장 등 내부 공무원으로 구성된 주요정책토론회를 운영하고 있으며, 2023년도 주요정책토론회를 통해 심의한 결과는 다음과 같다

▶ 주요정책토론회 운영 결과

| 운영횟수 | 토론평과제 | 비고 |
|------|----------------------------|-------|
| 3회 | 1. 사천바다케이볼카 주차장 조성사업 추진 방향 | 관광진흥과 |
| | 2. 2022년 행정기구 개편안 | 행정과 |
| | 3. 사천에어쇼 발전방안 토론 | 우주항공과 |

3. 시장·부시장 지시사항 적극 추진

시장의 업무방향을 제시하는 시장·부시장 지시사항을 수시 점검·분석하여 부서별 실천의지를 표명하고 부진사항 및 추진 상 문제점을 도출하여 보완대책을 강구해 나가는 등 당부사항의 완벽한 이행에 철저를 기하여 왔을 뿐 아니라, 지역 발전에 대한 시민의 기대에 부응하였으며, 2023년도 시장·부시장 지시사항 추진현황은 다음과 같다.

▶ 시장·부시장 지시사항 추진현황

| 건수 | 추진상황 | | | | 비고 |
|-----|------|-----|------|------|----|
| | 완료 | 추진중 | 추진보류 | 추진불가 | |
| 174 | 150 | 23 | - | 1 | |

4. 발전소주변지역 지원사업 추진

발전소주변지역에 대한 지원사업 추진으로 전력사업에 대한 지역주민의 이해 증진을 도모함은 물론 주민소득증대와 지역 발전에 기여하고 있으며, 특히 2023년은 고물가·고금리 여파로 어려움을 겪는 지역민 생활안정을 위해 상하반기 2회에

거쳐 용자를 실시했으며 지원 현황은 다음과 같다.

(단위: 건, 천원)

| 구분 | 지원사업 | | | 용자사업 | | | 비고 |
|----|-----------|---------|-----------|---------|---------|---------|----|
| | 계 | 기본지원사업 | 특별지원사업 | 계 | 기업유치 | 주민복지 | |
| 건수 | 32 | 23 | 9 | 16 | 8 | 8 | |
| 금액 | 7,554,300 | 404,300 | 7,150,000 | 569,000 | 390,000 | 179,000 | |

5. 의회운영 협조체제 강화

시의회 정례회, 임시회, 행정사무감사 및 결산검사, 서면질문 등 집행기관에 대한 시의회의 각종 자료 요구 시 정확한 자료를 제공하고자 노력하고 지역현안 해결과 특별위원회 및 상임 위원회 활동을 적극 지원하고 있으며, 지역현안에 대하여 공동대처 방안을 마련하는 등 시정 전반을 협의하고 시정발전의 방향을 모색하였다.

▶ 의회운영지원상황

| 회기 | | 안건처리 | | 간담회 | 비고 |
|---------|---------|------|------|-----|----|
| 임시회 | 정례회 | 접수 | 처리 | | |
| 4회(40일) | 2회(46일) | 202건 | 202건 | 3회 | |

6. 정책자문단 운영 및 적극 활용

전문가의 폭넓은 시정참여 기회 확대 및 주요정책에 대한 자문을 통하여 시장의 운영방향 설정 및 정책결정에 적극 활용하기 위해 2010. 12. 31. 정책자문단 운영조례를 제정하였으며, 2023년 3월부터 우주항공청 설립 등 급변하는 상황에 대응하고자 행정복지, 우주항공, 산업경제, 문화관광, 안전도시, 농·수산 6개 분과로 개편하여 지역 현안사항에 대한 용역이나 자문의뢰 등을 통해 시의 발전 자료로 적극 활용할 계획이며, 2023년도의 운영현황은 아래와 같다.

| 구분 | 회의개최 | 용역건수 | 자문의뢰건수 | 비고 |
|----|------|------|--------|----|
| 계 | 3 | 0 | 1 | |

7. 남해안남중권발전협의회 활동

가. 남해안남중권발전협의회 현황

| 의회명 | 구성일자 | 참여 지자체명(9개 지자체) | 협의회장 | | 비고 |
|--------------|-------------|---|------|-----|------------------------|
| | | | 직위 | 성명 | |
| 남해안남중권 발전협의회 | 2011. 5. 3. | <ul style="list-style-type: none"> 경남(4개 지자체) - 진주시, 사천시, 남해군, 하동군 전남(5개 지자체) - 여수시, 순천시, 광양시, 고흥군, 보성군 | 보성군수 | 김철우 | 제8대 (22. 8. ~ '24. 7.) |

나. 2023년 주요 활동

▶ 코로나19로부터 완전히 벗어나 일상을 회복한 2023년, 협의회는 다양한 사업들을 시행하며 영호남 남해안 중심 지역의

9개 시·군을 동서화합의 선도적 상징 지역으로 발전시키기 위해 노력하였다.

- ▶ 문화·관광·농축산물 홍보를 위해 「남해안남중권 길라잡이」 문화탐방 행사, 남해안남중권발전협의회 공무 국외연수, 2023 하동세계엑스포 남해안 특산물 공동판매장 운영, 남해안남중권 9개 시군 광역 시티투어, 2023년 제5회 남해안남중권 생활체육교류 대축전 행사, 2023년 제6회 남해안남중권 문화예술제 등 많은 행사를 개최하여, 남해안남중권 시·군을 홍보하는데 크게 기여하였다.
- ▶ 8월 15일 전남 순천에서 순천만정원박람회와 연계하여 개최되었던 남해안남중권 문화예술제는 9개 시군 단체장을 비롯한 지역 예술인들이 참석하여 예술로 하나되는 남해안남중권의 비전을 제시하였으며 시군 뿐만 아니라 전 국민이 함께 즐길 수 있는 문화예술의 향연을 펼쳤다.

집필자: 기획팀장 최 형 주

제2절 예산운용

2023년도 지방재정운용은 지역경제활성화 및 주민생활안정을 위한 지방재정의 효율성 제고와 건전 운영에 목표를 두고, 안심생활 환경조성, 일자리 창출사업 및 역동적 지역경제 조성과 복지 분야에 많은 예산이 반영되어 시민의 삶의 질 향상과 행복도시 조성에 기여하였다.

(단위: 백만원)

| 구분 | 2023 | | 2022 | | 증감액 | 증감률(%) |
|----------|----------------|---------------|------------------|---------------|----------------|--------------|
| | 예산액 | 구성비(%) | 예산액 | 구성비(%) | | |
| 계 | 965,779 | 100.00 | 1,001,143 | 100.00 | △35,364 | △3.53 |
| 일반회계 | 890,335 | 92.19 | 933,915 | 93.28 | △43,580 | △4.67 |
| 특별회계 | 75,445 | 7.81 | 67,228 | 6.72 | 8,217 | 12.22 |

가. 일반회계

▶ 세입

일반회계 기준으로 2023년도 세입을 살펴보면 전년도와 비교하여 지방세 313백만원(0.34%), 세외수입 7,787백만원(24.97%), 국·도비 보조금 4,153백만원(1.3%), 보전수입및내부거래가 22,147백만원(30.37%) 증가하였다.

(단위: 백만원)

| 구분 | 2023 | | 2022 | | 증감액 | 증감률(%) |
|-------------|----------------|---------------|----------------|---------------|----------------|--------------|
| | 예산액 | 구성비(%) | 예산액 | 구성비(%) | | |
| 총계 | 890,335 | 100.00 | 933,915 | 100.00 | △43,580 | △4.67 |
| 지방세 | 92,200 | 10.36 | 91,887 | 9.84 | 313 | 0.34 |
| 세외수입 | 38,974 | 4.38 | 31,187 | 3.34 | 7,787 | 24.97 |
| 경상적 세입수입 | 22,654 | 2.54 | 17,119 | 1.83 | 5,535 | 32.33 |
| 임시적 세외수입 | 15,312 | 1.72 | 12,068 | 1.29 | 3,244 | 26.88 |
| 지방행정제재·부과금 | 1,008 | 0.11 | 2,000 | 0.21 | △992 | △49.60 |
| 지방교부세 | 296,233 | 33.27 | 369,090 | 39.52 | △72,857 | △19.74 |
| 조정교부금 | 44,332 | 4.98 | 49,457 | 5.30 | △5,125 | △10.36 |
| 보조금 | 323,515 | 36.34 | 319,362 | 34.20 | 4,153 | 1.30 |
| 국고보조금 | 237,218 | 26.64 | 230,466 | 24.68 | 6,752 | 2.93 |
| 도비보조금 | 88,297 | 9.92 | 88,895 | 9.52 | △598 | △0.67 |
| 지방채 | 0 | 0.00 | 0 | 0.00 | 0 | 0.00 |
| 보전수입 등 내부거래 | 95,080 | 10.68 | 72,933 | 7.81 | 22,147 | 30.37 |

▶ 세출

일반회계 기준으로 2023년도 세출을 성질별로 살펴보면 경상이전이 365,020백만원(41.00%), 자본지출이 345,796백만원(38.84%), 인건비가 86,061백만원(9.67%)으로 큰 비중을 차지하였다. 기능별은 사회복지 분야가 230,066백

만원(25.84%)으로 가장 큰 비중을 차지하였으며 다음으로는 농림해양수산 분야가 142,525백만원(16.01%)으로 큰 비중을 차지하였다.

[성질별] (단위: 백만원)

| 구분 | 2023 | | 2022 | | 증감액 | 증감률(%) |
|----------|----------------|---------------|----------------|---------------|----------------|--------------|
| | 예산액 | 구성비(%) | 예산액 | 구성비(%) | | |
| 계 | 890,335 | 100.00 | 933,915 | 100.00 | △43,580 | △4.67 |
| 인건비 | 86,061 | 9.67 | 84,290 | 9.03 | 1,771 | 2.10 |
| 물건비 | 49,335 | 5.54 | 42,634 | 4.57 | 6,701 | 15.72 |
| 경상이전 | 365,020 | 41.00 | 393,283 | 42.11 | △28,263 | △7.19 |
| 자본지출 | 345,796 | 38.84 | 338,788 | 36.28 | 7,008 | 2.07 |
| 용자 및 출자 | 1 | 0.00 | 24 | 0.00 | △23 | △95.83 |
| 보전재원 | 1,173 | 0.13 | 4,120 | 0.44 | △2,947 | △71.53 |
| 내부거래 | 26,888 | 3.02 | 46,168 | 4.94 | △19,281 | △41.76 |
| 예비비 및 기타 | 16,059 | 1.80 | 24,608 | 2.63 | △8,549 | △34.74 |

[기능별] (단위: 백만원)

| 구분 | 2023 | |
|---------------|----------------|---------------|
| | 예산액 | 구성비(%) |
| 합계 | 890,335 | 100.00 |
| 일반공공행정 | 68,523 | 7.70 |
| 공공질서 및 안전 | 24,454 | 2.75 |
| 교육 | 12,397 | 1.39 |
| 문화 및 관광 | 54,725 | 6.15 |
| 환경 | 60,063 | 6.75 |
| 사회복지 | 230,066 | 25.84 |
| 보건 | 15,845 | 1.78 |
| 농림해양수산 | 142,525 | 16.01 |
| 산업·중소기업 및 에너지 | 11,426 | 1.28 |
| 교통 및 물류 | 57,615 | 6.47 |
| 국토 및 지역개발 | 115,810 | 13.01 |
| 예비비 | 2,993 | 0.34 |
| 기타 | 93,892 | 10.55 |

나. 특별회계

2023년도의 특별회계 내역을 살펴보면, 총 15개 특별회계 75,445백만원 중 공기업특별회계가 39,512백만원(52.37%), 기타 특별회계가 35,933백만원(47.63%)의 비중을 차지하였다. 2023년도의 세입을 분석해 보면 세외수입이 전년대비 3,756백만원(13.63%) 증가하였다.

▶ 세입 (단위: 백만원)

| 구분 | 2023 예산액 | 2022 예산액 | 증감액 | 증감률(%) |
|-------------|---------------|---------------|--------------|--------------|
| 합계 | 75,445 | 67,228 | 8,217 | 12.22 |
| 세외수입 | 31,313 | 27,557 | 3,756 | 13.63 |
| 경상적 세입수입 | 25,251 | 23,892 | 1,359 | 5.69 |
| 임시적 세외수입 | 839 | 800 | 39 | 4.88 |
| 지방행정제재·부과금 | 5,223 | 2,865 | 2,358 | 82.30 |
| 보조금 | 10,444 | 5,633 | 4,811 | 85.41 |
| 국고보조금 | 10,380 | 5,546 | 4,834 | 87.16 |
| 도비보조금 | 65 | 87 | △22 | △25.29 |
| 지방채 | 0 | 0 | 0 | 0.00 |
| 보전수입 등 내부거래 | 33,687 | 34,037 | △350 | △1.03 |

▶ 세출 (단위: 백만원)

| 구분 | 2023 | |
|---------------|---------------|---------------|
| | 예산액 | 구성비(%) |
| 합계 | 75,445 | 100.00 |
| 일반공공행정 | 4 | 0.01 |
| 환경 | 44,626 | 59.15 |
| 사회복지 | 3,006 | 3.98 |
| 농림해양수산 | 7,346 | 9.74 |
| 산업·중소기업 및 에너지 | 2,022 | 2.68 |
| 국토 및 지역개발 | 17,213 | 22.82 |
| 예비비 | 250 | 0.33 |
| 기타 | 978 | 1.30 |

집필자: 예산팀장 이 성 규

제3절 평가혁신

1. 성과관리시스템 부서평가

통합성과관리시스템구축(2015년 9월)으로 부서별 주요업무 추진에 대한 공정하고 객관적인 평가체계 확립을 통한 성과중심의 조직운영과 시민중심의 행정 서비스 향상을 도모하고 있으며, 평가 결과는 지속적인 피드백을 통한 도전적인 목표 설정, 우수부서 인센티브, 5급이상 공무원 직무성과 평가 등을 통해 시정운영의 책임성과 효율성 향상 및 성과 중심 조직문화 조성에 기여하였다.

▶ 평가개요

- 대상기간: 2023년 1월 ~ 12월
- 대상부서: 전 부서(35개 부서), 14개 읍면동
- 대상지표 및 과제

| 부서 | 전략목표 | 성과지표 | | | 이행과제 | 비고 |
|-----|------|------|-----|----|------|----|
| | | 계 | 부서 | 공통 | | |
| 관과소 | 35 | 358 | 350 | 8 | 358 | |
| 읍면동 | 14 | 13 | 6 | 7 | | |

- 평가방법

- 관과소: 정량평가(80%), 정성평가(5%), 우수시책평가(5%), 상급자평가(10%), 가·감점
- 읍면동: 정량평가(90%), 우수시책평가(5%), 상급자평가(5%), 가·감점

▶ 평가결과

[관 · 과 · 소 평가]

| 순위 | 부서명 | 점수 | 수상내역 | 비고 |
|----|---------|--------|------|----|
| 1 | 건강증진과 | 95.052 | 최우수 | |
| 2 | 토지관리과 | 92.490 | 우수 | |
| 3 | 기획예산담당관 | 91.818 | 우수 | |
| 4 | 공보감사담당관 | 90.110 | 장려 | |
| 5 | 치매관리과 | 88.796 | 장려 | |
| 6 | 관광진흥과 | 88.613 | 장려 | |
| 7 | 우주항공과 | 87.998 | 장려 | |
| 8 | 문화체육과 | 87.570 | 장려 | |

[읍 · 면 · 동 평가]

| 순위 | 부서명 | 점수 | 수상내역 | 비고 |
|----|-----|--------|------|----|
| 1 | 곤명면 | 93.540 | 최우수 | |
| 2 | 정동면 | 91.151 | 우수 | |
| 3 | 서포면 | 90.847 | 장려 | |
| 4 | 벌용동 | 89.362 | 장려 | |

2. 제안제도 운영

시 누리집 및 국민신문고 등을 통해 시민과 공무원으로부터 창의적인 아이디어를 연중 모집하고 시정에 반영하여 제안 문화의 확산과 활성화를 도모하고 있으며, 각계각층의 참신하고 다양한 의견을 수렴하기 위해 대국민 참여플랫폼 국민생각함도 운영하고 있다.

▶ 제안접수 및 처리현황

(단위: 건)

| 제안접수 | | | 채택제안 | | | 시상 | | | 비고 |
|------|------|-------|------|------|-------|----|------|-------|----|
| 계 | 국민제안 | 공무원제안 | 계 | 국민제안 | 공무원제안 | 계 | 국민제안 | 공무원제안 | |
| 347 | 333 | 14 | 28 | 20 | 8 | 12 | 4 | 8 | |

※ 국민생각함 플랫폼 한줄의견 접수: 748건

3. 시장 공약사업 추진

민선8기 시장 공약사업의 성공적인 추진과 이행을 위하여 6대 분야 106개의 공약사업에 대한 추진상황을 분기별로 점검하고 추진상황 보고회와 이행상황 점검 평가 보고회를 상·하반기 2회 개최하여 시민과의 약속인 공약사업의 이해 속도를 높임과 동시에 바람직한 추진방향을 모색하고자 하였다.

2023년 말 기준 공약 30건을 추진완료하였고 정상 추진중인 공약들을 포함하여 55% 이행율을 보이고 있으며, 세부 공약 추진 실적과 추진계획은 시 누리집을 통해 공개하여 시민의 알 권리 충족은 물론 시민의견을 반영한 사업추진으로 행정 신뢰도 제고에 힘썼다.

▶ 추진상황

(단위: 건)

| 계 | 완료 | | 추진중 | | 미착수 | 비고 |
|-----|----|------|-----|----|-----|------------------|
| | 종료 | 지속추진 | 정상 | 부진 | | |
| 106 | 14 | 16 | 68 | - | 3 | 3(제외) 2(통·폐합) |

4. 변화와 공감대 형성을 위한 시정혁신

모두가 편한 서비스 정부, 데이터 기반의 애자일 정부, 소통·협력하는 선제적 정부라는 정부혁신 3대 전략에 따라 2023년 사천시 혁신 실행계획을 수립하여 참여와 소통으로 신뢰받는 시정을 실현하기 위해 시정 혁신을 추진하였다.

또한, 혁신 Project 1부서 1과제 추진으로 구체적이고 실행 가능한 정책 위주의 시정혁신 과제를 발굴·추진하여 조직 전반에 대한 혁신의지를 확산하고, 변화의 혁신 도전 과제 발굴·지원으로 직원들의 혁신 역량을 강화하였다.

사천시 일하는 방식 및 조직문화 개선 계획을 수립하여 불합리한 관행 개선, 스마트 회의 방식 확산 및 시책 일몰제 등 시정 전반에 대한 일하는 방식에 있어서도 변화를 도모하였으며 조직 내 변화에 맞는 유연한 조직문화와 업무환경을 개선하기 위해 노력하였다.

▶ 혁신 project 1부서 1과제 선정

| 구분 | 부서명 | 사례명 |
|-----|-------|--|
| 최우수 | 건강증진과 | 「맑은혈관, The 밝은 눈」, 인공지능(AI) 기반 안저검사실 운영 |
| 우수 | 토지관리과 | 드론 촬영을 활용한 지적 경계 확인 |

| 구분 | 부서명 | 사례명 |
|----|---------|---------------------------------|
| 장려 | 치매관리과 | 찾아가는 정신건강서비스 「사천행복 마음안심버스」운영 |
| | 기획예산담당관 | 다양한 지식콘텐츠 알림톡 |
| 입선 | 환경사업소 | 가로 청소 방법 개선 |
| | 정보통신과 | 정보통신기술(CT)을 활용한 스마트 횡단보도 시스템 구축 |
| | 미래농업과 | 농촌 일손 지원 체계 구축 |
| | 지역경제과 | 사천사랑상품권 발행 |

5. 현장과 소통하는 적극행정 정착 및 시민체감도 향상

시민에게 불편을 주는 소극행정을 근절하고 능동적으로 일하는 공직사회 분위기 조성을 위하여 적극행정 실행계획을 수립하고 적극행정 추진체계 마련 및 직원들의 적극행정 역량을 강화하였다. 또한 적극행정 사례 및 적극행정 우수공무원 추천 창구를 마련하여 현장과의 소통을 강화하는 한편, 적극행정 우수사례와 연계하여 상·하반기 우수공무원(10명)을 선발하고 인센티브를 부여하는 등 적극행정 문화 확산을 위해 노력하였다.

공무원의 적극행정을 장려하기 위해 사천시 적극행정 운영 조례를 개정('23.12.21.)하여 적극행정 전담 부서를 지정하고 적극행정 우수공무원 선발조항, 적극행정 추진 공무원에 대한 지원을 명문화하였다.

집필자: 평가혁신팀장 이윤정

제4절 인구청년

1. 저출산·고령사회 대응 종합계획 수립 시행

우리시는 출생아 수 및 가입여성 수 감소, 인구데드크로스(출생아보다 사망자가 많은 현상) 등으로 인한 인구감소로 2023년 인구수는 109,030명이며, 전년대비 339명 감소하였으나 전출입에 의한 순이동은 498명 증가하여 인구감소 추세가 완화되고 있다. 줄어드는 인구감소에 대응하기 위하여 「사천시 인구증가시책 지원에 관한 조례」, 「사천시 출산친화도시 조성에 관한 조례」를 제정하여 인구증가를 위한 출산, 전입정책과 출산친화 정책을 지속적으로 추진하고 있으며, '함께 일하고 함께 돌보는 사회'라는 제4차 저출산·고령사회 정책로드맵에 따라 2023년 저출산·고령사회 시행계획을 수립하여 4개 분야 52개 자체사업을 추진한 성과로 보고 있다.

▶ 저출산·고령사회 대응 자체 추진사업

| 계 | 함께 일하고 함께 돌보는 사회조성 | 건강하고 능동적인 고령사회 구축 | 모두의 역량이 고루 발휘되는 사회 | 인구구조 변화에 대한 적응 |
|----|--------------------|-------------------|--------------------|----------------|
| 52 | 24 | 8 | 12 | 8 |

2. 저출산·고령사회 대응기반 조성

2019년 7월 인구정책 전담팀을 신설하였으며, 2023년 1월 인구청년팀으로 개편하여 저출산 원인 중 하나인 청년층에 대한 고민 해결도 함께 추진하여 청년정책에 대한 컨트롤타워 역할 수행하였으며, 결혼축하금·산후조리비 지원 신설하였고 출산지원금 확대, 셋째아 복지보험료 지원, 산모·신생아 건강관리 본인부담금 지원 등 출산에 소요되는 부담 최소화를 위한 다양한 출산장려 정책을 추진하고 있다. 또한 12년만에 분만 산부인과를 개원하여 원정 출산을 해야하는 우리시 임산부의 고민을 덜어주기 위해 안정적인 분만 환경구축과 공동육아나눔터 3호점, 장난감도서관 추가 개관 추진, 초등학교 입학축하금 신설 등으로 촘촘한 돌봄·육아체계 구축으로 우리시 특성에 맞는 양육친화적인 돌봄환경 조성과 다자녀가정을 위하여 다자녀 가정지원 조례를 제정하고 다자녀가정을 위한 행복한 우리가족 자랑하기 사진공모전을 추진하여 다자녀가정을 우대하는 사회 분위기 조성에 기여하기 위해 노력하고 있다.

청년이 지역에 머무를 수 있는 여건 조성을 위해 전입대학생 기숙사비, 청년 월세 지원, 청년주택 및 센터 운영 등의 사업을 추진하고 있으며 어르신 일자리 발굴 및 참여규모 확대로 사회참여 및 소득보장 강화, 건강한 노후생활을 위해 치매안심센터 운영, 노인복지시설 확충 등 고령사회에도 대비하기 위한 정책을 추진하고 있다.

2023년도 주요 성과

1. 결혼축하금 지원(160쌍)
2. 미혼남녀 인연만들기 행사 추진(남녀 각 20명 참가, 9커플 성사)
3. 전입대학생 기숙사비 지원(200건)
4. 아기사생 축하메시지 게시 등(173명)
5. 행복한 우리가족 자랑하기 사진공모전 추진(총 49작품 접수, 18작품 선정)
6. 임산부·다자녀가족 할인업소 운영(76개소)
7. 2023년 지방소멸대응기금 추진 운영(5개사업, 24억원)
8. 2024년 지방소멸대응기금 투자계획 수립(5개사업, 21억원)

3. 청년과 함께 하는 열린 청년정책

『사천 청년의 도전과 행복을 향한 힘찬 날개짓』을 비전으로 사천시 청년정책 시행계획을 수립하였다. 일자리지원, 주거 생활지원, 문화 여가활성화, 청년참여 4대 전략 73개 사업으로 구성된 시행계획은 사천 청년들의 삶의 질 향상에 도움이 될 것으로 기대된다.

구직단념 청년 등에게 구직의욕 고취와 자신감 강화에 도움을 주고자 경남도내 시·군 유일하게 고용노동부 공모사업인 청년도전 지원사업을 유치하였다.

청년들의 안정적인 주거지원을 위해 청년주택 12호를 공급하고, 청년들의 주거비 부담을 덜어주기 위해 청년 월세 지원 사업을 시행하여 45명에게 월 최대 15만원의 월세 지원금을 지급하였다.

지역의 청년들이 자유롭게 교류하고 소통할 수 있는 청년센터(청춘도화지)를 2023. 8월에 개관하여 청년들이 다양한 활동을 할 수 있도록 지원하고 있다. 그리고 모바일 세대 청년의 참여율을 높이고자 블로그 「청춘도화지」를 개설하여 청년들의 다양한 의견 수렴과 참여 기회를 확대하였다.

청년정책 참여를 위해 청년정책네트워크 지원을 확대하였으며, 청년의 날 제정 후 최초로 청년이 기획하고 진행한 청년의 날 기념 「지역선배와의 청년 토크콘서트」 행사는 신·구 세대간 의식 차이를 줄이고, 청년문제에 대해 소통할 수 있는 기회가 되었다는 평가다

능력있는 청년에게 강의를 기획하고 운영할 기회를 부여하고, 청년들이 원하고 배우고 싶어 하는 청년 맞춤형 교양강좌를 제공하기 위해 2UP(능력업, 교양업) 클래스를 운영하여 청년들의 자발적인 사회참여로 청년문화 형성과 여가문화 활성화를 위한 지원을 하였다.

2023년도 주요 성과

1. 청년도전 지원사업 추진(이수 82명, 취·창업 성공 9명, 타 취업과정 연계 22명)
2. 사천시 청년주택 12호 공급, 청년 월세 지원(45명, 월 최대 15만원)
3. 청년센터(청춘도화지) 개관, 블로그(청춘도화지) 개설
4. 청년의 날 기념 「청년 토크콘서트」 행사 추진
5. 청년 참여확대를 위한 청년정책네트워크 지원확대(시군 교류 및 견학 7회, 컨설팅 1회)
6. 경남도 청년정책 제안대회 우수상, 청년분야 도지사 표창
7. 강의 능력과 교양을 높이는 청년 참여형 2UP클래스 신설(20개 강좌, 135명 수강)

집필자: 인구청년팀장 이재 열

제2장 공보감사

제1절 공보관리

1. 개설

시민의 알 권리를 충족시키고 시민으로부터 신뢰받는 행정을 구현하기 위해 주요 시정 현안 및 시책에 대한 보도자료를 적기에 제공하고, 신문·통신·방송 등 다양한 언론매체를 통한 시정 홍보뿐만 아니라, 시민의 다양한 욕구를 충족할 수 있는 우리 시 소식지 「사천N」을 월 1회 발행하여 일방적인 정보전달이 아닌 시민과의 양방향 소통에 주력하였다.

2. 홍보매체를 통한 홍보

가. 신문 및 통신사

- ▶ 시정추진상황과 부서별 추진 현안사업 등에 대해 주요 일간지 등 다양한 언론매체에 일일 보도자료를 적기에 제공하여 시민들의 알 권리를 충족시키고 시정 참여를 유도하였다.
- ▶ 시정 주요현안 및 이슈 관련 언론사 인터뷰 및 취재 요청 시 적극 지원하여 신속하고 혁신적인 시정 이미지 제고에 노력하였다.

나. 방송

- ▶ KBS 진주, MBC 경남, 서경방송 TV, 종합편성 채널, 라디오 등 방송매체와 프로그램을 통해 시정의 발전상을 소개하고 미래상을 제시함으로써 시민과 소통하는 양방향 시정 홍보로 대외경쟁력 강화에 노력하였다.

다. 사천소식지(사천N) 발행

- ▶ 주요한 시정시책과 유익한 생활정보를 시민에게 알리고 시정을 보다 정확하게 홍보하고, 시민의 다양한 욕구 충족을 위한 생동감 있는 기사 게재 등 신뢰받는 시정구현에 기여코자 매월 15,000권을 제작, 관내 신청 가구 및 출향인사, 향우들에게 배포하여 시정시책에 대한 홍보를 지속적으로 실시하였다.

라. 기타

- ▶ 행정 동우회, 관내 기관단체장에게 국정홍보물과 경남공감, 사천소식지를 전달하여 설득력 있는 홍보는 물론, 시정시책에 대한 올바른 여론형성에 기여하였다.
- ▶ 지역 CATV를 이용하여 1일 5회 이상 자막광고를 통해 시민의 알 권리 충족 및 생동감 있는 시정 홍보를 실시하였다.

3. 테마, 기획특집 홍보 확대

- ▶ 시의 역동적인 발전상을 널리 홍보하기 위해 시정·시책의 추진상황 및 현황 등을 월별 시기별에 맞게 테마과제로 선정, 다수의 기획기사를 언론매체 등에 집중 보도토록 하여 '우주항공산업과 해양관광 도시' 이미지 정립에 기여하였다.

집필자: 공보팀장 황 현 충

제2절 미디어 관리

1. 개설

홍보 패러다임 변화에 부응하고 뉴미디어 시대에 맞추어 유튜브 채널을 비롯한 다양한 SNS 채널 운영과 시정뉴스 제작으로 신속하고 효율적인 시정 홍보는 물론 시민과 소통하는 열린 시정 구현에 집중하였다.

2. SNS 채널 운영

- ▶ SNS를 활용한 적극적인 시정 홍보를 위해 유튜브(사천TV) 등 6개 채널을 운영하고, 채널별 동영상과 이미지를 제작·게시하여 시정·시책, 행사, 관광 등의 다양한 정보를 효과적으로 홍보하여 시정의 공감대 형성 및 시정 관심도를 제고하였다.
- ▶ 유튜브(사천TV) 채널에 시정 소식과 시책 홍보 영상은 물론 우주항공청 조기 설립을 위한 홍보 영상, 인터뷰, 이벤트 등을 게시하여 경남 사천이 우주항공청 설립의 최적지임을 널리 홍보하였다.
- ▶ 카카오톡 채널을 활용한 신속하고 효율적인 시정 홍보를 통하여 시민에게 맞춤형 정보와 양질의 콘텐츠를 제공하였다.
- ▶ '제8기 사천시 SNS 서포터즈'를 운영(25명)하여 현장에서 직접 취재한 지역 소식과 관광 정보 등을 생생하게 전달하고 시민의 시정 참여와 소통 활성화에 기여하였다.
- ▶ 월 1~2회 다채로운 주제와 형식의 SNS 이벤트를 실시하여 시민의 시정 참여 기회와 관심도를 높이고 사천시의 다양한 소식을 효과적으로 홍보하였다.
- ▶ 사천시 공식 SNS 채널 현황

| | | |
|--|---|--|
|  유튜브 youtube.com/@sacheontv |  네이버 블로그 blog.naver.com/sacheoncity |  페이스북 facebook.com/risingsacheon |
|  카카오톡 스토리 story.kakao.com/#ch/sacheoncity |  인스타그램 instagram.com/sacheoncity |  카카오톡 채널 pf.kakao.com/_xohlHxb |

3. 시정 현안에 대한 적극적 홍보

- ▶ 우주항공과 해양관광 도시로 도약하는 민선 8기의 시정 지표, 시정방침 등을 담은 영상 “거기있다”를 제작하여 미래로 나아가는 새로운 사천시의 도시 브랜드를 어필하였다.
- ▶ 우주항공청의 경남 사천 설립을 위하여 유명 유튜버 “싱글빙글”과 스케치 코미디 형식의 협업 영상을 제작하여 전국적으로 사천시를 홍보하였다.
- ▶ “2023 현장스케치” 영상을 신규로 20편 제작하여 시민들에게 시의 주요 행사 및 축제 등을 현장감 있게 전달하였다.
- ▶ 주요 시정 소식과 행사·축제 등의 내용을 담은 시정뉴스를 월 2회 영상물로 제작해 유튜브(사천TV)와 홈페이지를 통해 방영하여 적기에 주요 행사 및 시정을 홍보하였다.
- ▶ 「2023 시정 홍보 우수부서 및 공무원 포상계획」을 운영하여 시정 홍보 실적이 우수한 8개 부서와 공무원에게 시상금 500만 원을 시상하였다.

집필자: 미디어팀장 정 유 진

제3절 감사관리

1. 자체 감사활동

사천시는 지역주민에 의한 지방자치행정의 기반을 다지고 공직사회 내부의 부정부패를 척결하고 활력이 넘치는 직장 분위기를 만들기 위해 적극적인 업무자세를 확립함과 동시에 행정의 투명성, 적법성, 공정성, 효율성에 역점을 두고 자체 감사활동을 펼쳐 왔다.

▶ 감사인력 현황 (2023. 12. 31. 현재)

| 계 | 6급 | 7급 | 8급 | 비고 |
|----|----|----|----|----|
| 6명 | 3명 | 3명 | | |

가. 감사방향

- ▶ 사전 예방·지도 위주의 능동적 감사로 조직 경쟁력을 제고하고 시민 불편을 초래하는 소극행정에 대한 대응을 강화하여 부정·부패를 사전에 방지하고 시민으로부터 신뢰받는 공정한 감사활동을 전개하였다.
- ▶ 기본방침
 - 예방·지도 중심의 자체 종합감사 실시로 능동적·적극적 행정 실현
 - 예산 관련 철저한 점검을 통한 재정 건전성 강화
 - Clean사천 및 음주운전 Zero화로 신뢰받는 시정 구현

나. 감사성과

- ▶ 『새로운 시작, 행복도시 사천』이라는 시정지표에 중점을 두고 지역주민의 편익증진과 불편·불만사항을 해소하였으며, 관행적 비리 예방과 열심히 일하는 공직 분위기 조성에 기여하였다. 또한, 지역 이기주의에 편승한 제반 민원을 지방행정 환경변화에 대응토록 거시적 안목을 벗어나 합리적, 합목적성에 맞게 입체적인 감사활동을 추진하였으며, 지방자치행정의 자율성을 신장시키는 방향으로 감사를 실시하였다.
- ▶ 2023년에는 부패 취약분야 집중분석을 통해 기관장과 함께하는 청렴 T(Talking&Training)-time운영, 기관장 주관 반부패 청렴추진단 운영, 청렴서한문 게시 등 기관장과 고위직이 앞장서는 시책을 추진하였고, 부패 취약분야 담당자 청렴교육, 공무원 행동강령 부서 순회 교육, 청렴콘서트, 청렴지킴이 워크숍 등 다양한 청렴교육을 실시하는 등 청렴문화 조성을 위해 노력한 결과 국민권익위원회가 주관한 2023년도 공공기관 종합청렴도 평가에서 종합청렴도 최고 등급인 '1등급'을 달성하였다.

▶ 자체 종합감사 결과 (2023. 12. 31. 현재)

| 감사실시 기관 | 행정상(건) | | | | 재정상(백만원) | | | | 신분상(명) | | | |
|---------|--------|----|-----|----|----------|----|------|----|--------|-----|-----|-------|
| | 계 | 시정 | 주의 | 개선 | 계 | 추징 | 회수금액 | 기타 | 계 | 중징계 | 경징계 | 훈계 경고 |
| 12개소* | 230 | 82 | 148 | - | 67 | - | 60 | 7 | 9 | - | - | 9 |

*12개소: 면·동 8, 의회사무국 1, 출자·출연기관 3

▶ 일상감사

주요 정책 집행에 앞서 그 업무의 적법성, 타당성 등을 점검 및 심사하고 공사시행, 물품 구입 등의 의사결정 과정에서 행정착오 방지와 불요불급한 구입억제를 통한 예산의 낭비 사례를 차단하기 위한 일상감사 실시 결과 341건/788백만 원의 사업비를 절감하였다.

▶ 계약심사

재정의 건전하고 효율적인 재정운동을 위하여 지방자치단체가 발주하는 사업의 입찰·계약을 위한 기초금액 및 예정 가격, 최저가 낙찰제 대상공사의 입찰금액, 설계변경 증감금액의 적정성을 심사·검토하는 계약심사 제도를 시행하여 102건/1,098백만 원의 사업비를 절감하였다.

2. 공직윤리 확립 및 감찰 활동

공무원 부정·부패 및 비위 발생을 사전에 방지하고 공직윤리 강화로 신뢰받는 공직사회 구현을 통해 적극적이고 능동적인 업무자세를 확립함과 동시에 다양한 청렴시책 추진으로 행정의 투명성을 확보하고 청렴한 사천을 위해 다양하고 활발한 활동을 펼쳐 왔다.

가. 공익과 시민을 위한 청렴한 공직문화 실현

시민으로부터 신뢰받는 청렴한 공직문화 실현을 위해 전 직원 대상 맞춤형 청렴 교육과 청렴 실천 결의대회를 개최하고 새 올행정시스템 자기주도형 청렴 학습시스템 운영, 자율적 내부통제 활성화를 위한 청백-e시스템 운영, 청렴지킴이 역량강화 워크숍 실시, 청렴콘서트 개최 등 청렴사천을 실현하기 위해 다양하고 활발한 활동을 추진하였다.

나. 공직기강 감찰활동 추진

공직기강 적발사례 전파 및 사전예방 활동 등의 적극적인 감찰활동과 공직기강 해이가 우려되는 연말·연시, 휴가철, 명절 전후 등 취약시기 집중 감찰활동을 통하여 엄정한 공직기강을 확립하고, 연중 상시기동감찰반을 편성·운영하여 일하는 공직풍토를 조성하였다. 또한, 청렴 조직문화 정착을 위해 운영하고 있는 사천시민간암행어사 제도를 통해 공직비리에 대한 익명제보의 편의성을 높여 단 한 건의 비위행위도 발생하지 않도록 노력하는 등 공직기강 확립을 위해 다양하고 활발한 활동을 전개하였다.

3. 진정민원 해결

경제적 사회여건의 변화 및 삶의 질 향상으로 보다 질 높은 행정서비스를 바라는 지역주민의 기대와 욕구는 날로 늘어나고 있다. 이에 2023년 한 해 동안 접수된 진정, 탄원, 건의사항 등을 다음과 같이 성실히 처리하여 주민의 신뢰도를 높였다.

▶ 다수인 관련 민원(진정 등) 접수 및 처리 현황 (2023. 12. 31. 현재, 단위: 건)

| 접수현황 | | | | 처리현황 | | | 분야별 | | | | | | | |
|------|------|-------|--------|------|----|----|-----|-----------------|----------------|-----------------|----------------|----------|-----------|----|
| 계 | 2~5인 | 6~19인 | 20인 이상 | 계 | 해결 | 불가 | 계 | 인허가 규제 단속 | 도시 계획 건설 | 국공유 재산 관리 | 조세 부과 징수 | 건의 사항 | 사인간 분쟁 | 기타 |
| 15 | - | 3 | 12 | 15 | 15 | - | 15 | 1 | 9 | - | - | 4 | - | 1 |

4. 공직자 재산등록

공직자의 재산등록과 등록재산 공개를 제도화하고 공적인 지위를 이용한 재산 취득의 규제, 공직자의 선물신고, 퇴직 공직자의 취업제한 등을 규제함으로써 공직자의 부정한 재산증식을 방지하고, 공무집행의 공정성을 확보하여 지역주민에 대한 봉사자로서의 역할을 다하기 위해 공직자 재산등록을 실시하고 있으며, 사천시공직자윤리위원회를 내실 있게 운영하여 재산등록 신고사항에 대하여 철저히 심사(2023년 총 1회)하였다.

▶ 공직자 재산등록 의무자 현황

(2023. 12. 31. 현재, 단위: 명)

| 구분 (심사권) | 계 | 공개대상자 | | | 비공개대상자 | | | | | |
|-------------|-----|-------|----|----|--------|----|------|------|-----|----|
| | | 소계 | 시장 | 의원 | 소계 | 신규 | 정기변동 | 의무면제 | 재등록 | 퇴직 |
| 계 | 440 | 13 | 1 | 12 | 427 | 9 | 406 | 5 | 1 | 6 |
| 정부 | 2 | 1 | 1 | - | 1 | - | 1 | - | - | - |
| 도 | 의회 | 12 | - | 12 | - | - | - | - | - | - |
| | 시 | 11 | - | - | 11 | - | 10 | - | - | 1 |
| 시·군·구 | 415 | - | - | - | 415 | 9 | 395 | 5 | 1 | 5 |

집필자: 감사팀장 정 민 서

제4절 법무행정

1. 개요

주민들의 행정에 대한 수요가 다양해지고 권리구제 의식이 높아지면서 우리 시를 당사자로 하는 쟁송사건이 증가하고 있으며 특히 자치단체의 영조물 설치·관리와 관련된 손해배상 청구소송 등이 증가하고 있어 이에 대한 대책 마련이 절실한 실정이다. 한편 우리 시를 상대로 제기된 행정심판 및 소송사건에 대하여 철저한 자료수집과 판례검토 및 적극적인 고문변호사 활용 등으로 승소율 제고를 위하여 적극적으로 노력하였으며, 앞으로도 우리 시의 승소율 제고를 위해서는 담당공무원의 법규연찬 생활화를 통한 적법·타당한 처분과 소송수행자 등의 소송수행능력을 향상시키기 위한 적극적인 노력이 필요하다.

2. 행정심판

행정심판은 행정청의 위법·부당한 공권력의 행사 또는 불행사에 대하여 다투는 쟁송절차로 특별한 규정이 없다면 소송을 바로 제기할 수 있는 임의적 전치주의로 운용되고 있다. 다만, 최근 청구인이 대형 로펌이나 전관 출신 변호사를 대리인으로 선임하는 사건이 증가하는 추세이며 사실관계 및 법리해석에 대한 공방이 더욱 치열해져 그 난도가 높아지고 있으나, 공무원이 대부분의 사건을 직접 수행하여 예산을 절감하였고, 사실관계에 부합하는 최신 대법원 판례를 인용하는 등 사건에 적극 대처하였으며, 위법·부당한 처분에 대해서는 처분의 직권취소·변경을 권고하여 청구 취하를 유도하는 등 쟁송의 원만한 해결과 행정의 신뢰도 제고를 위해 노력하였다. 사건 유형은 정보공개청구와 관련하여 정보비공개 결정취소 정보공개 청구의 통지 무효확인을 다투는 사건이 가장 많이 제기 되었으며, 그 외 아동학대 사례판단, 행정대집행 비용납부 명령, 장기미등기 과징금 부과, 수산자원보호구역 행위허가신청 불허가, 수용재결신청 의무이행, 산지일시사용 기간연장신고 불수리, 영업정지 또는 과징금 부과를 다투는 사건 등 점점 더 많은 유형이 등장하고 있다. 이에 따라 적절한 절차를 거쳐 타당한 처분이 내려질 수 있도록 직원들에게 행정절차법 및 행정기본법의 중요성을 강조하고자 한다.

▶ 행정심판 현황

(2023. 12. 31. 현재)

| 접수 (이월 포함) | 처리유형별 | | | | | 계류중 |
|---------------|-------|------|----|----|----|-----|
| | 인용 | 일부인용 | 기각 | 각하 | 취하 | |
| 30 | - | 3 | 10 | 16 | 1 | - |

3. 소송수행

행정소송은 행정처분의 취소나 무효확인 등을 다투는 공법상의 법률 분쟁으로, 2023년에는 담배소비세 등 부과처분의 취소를 구하는 소송이 특히 많이 제기되었고, 그 외 어업정지처분이나 영업정지처분 취소 소송, 보상금증액을 구하는 소송이 많이 제기되었다. 이월된 사건 중에는 법인지방소득세경정청구거부처분, 건축불허가처분, 보조금반환명령처분 등에 대해 취소를 구하는 소송이 다수 진행되었다. 특히 조세소송은 원고가 대형 로펌을 대리인으로 선임하고 있고, 기타 소송에도 원고가 로펌이나 변호사를 대리인으로 선임하는 비율이 높아 법리 공방이 치열해지고 있으나, 소송담당자들이 각종 판례, 논문·평석 등을 활용하여 직접 답변서 및 증빙자료를 검토하면서 많은 예산을 절감하였다. 사안의 중요성을 감안하여 변호사를 대리인으로 선임한 소송사건도 소송담당자들이 함께 법리 검토 및 유리한 입증자료를 수집하며 소송에 적극 대처하였다. 또한, 쟁점이 많은 처분의 경우 반드시 판례 등 법리 검토를 거친 뒤 행정처분을 하게 함으로써 소송에 대한 행정력 낭비를 방지하고 행정 신뢰도 제고를 위해 노력하였다.

민사소송 사건 중 변호사 강제주의에 해당하는 사건은 고문변호사를 소송대리인으로 선임하여 소송에 적극 대처하였고, 변호사 강제주의에 해당하지 않는 사건들은 공무원들이 직접 소송대리인의 자격으로 소송에 대응하였다. 전년도와 마찬가지로 보험사에서 영조물 관리 책임에 따른 구상금을 청구하는 소송과 도로로 사용되고 있는 부지에 대한 부당이득반환청구 소송이 증가하였다. 향후에는 도로 및 가로등 등 영조물에 대한 철저한 관리·감독이 요구되며, 공무원 등 기간제 근로자와의 계약 관계도 면밀히 검토해야 할 필요성이 높아 보인다.

국가소송 사건은 대부분이 소유권 확인을 구하는 소송으로 과거와 변함은 없지만 제기 건수는 매년 증가 추세에 있으며, 담당자가 소송대리인으로 변론에 임하는 등 적극 대처하였다.

▶ 소송수행 현황 (2023. 12. 31. 현재)

| 구분 | 계 | 승소 | 일부승소 | 패소 | 신청사건인용 | 화해 및 소취하 | 계류중 |
|----------------|-----------|-----------|----------|----------|----------|---------------------------|-----------|
| 계 | 89 | 15 | 1 | 5 | 5 | 12 (화해2, 취하10) | 51 |
| 국가소송 | 12 | | 1 | | | 4 (화해1, 취하3) | 7 |
| 행정소송 | 51 | 13 | | 3 | | 4 (취하4) | 31 |
| 민사소송 | 18 | 2 | | 2 | | 2 (화해1, 취하1) | 12 |
| 기타 (신청사건 등) | 8 | | | | 5 | 2 (취하2) | 1 |

집필자: 송무팀장 허 순 환

제5절 규제개혁

1. 지방규제개혁 추진

가. 추진배경 및 개요

국제적으로 고금리와 고물가 상황이 지속되는 가운데 글로벌 경제가 크게 위축되고 있으며 대외의존도가 높은 우리 경제의 성장세도 둔화되고 민생의 어려움이 가중되고 있다. 이에 규제혁신을 통한 일하기 좋은 환경 조성 및 지역경제 활력 증진을 목표로 하였다.

나. 추진내용 및 성과

2023년에는 규제발굴 및 규제혁신 기반 강화, 자치법규 속 규제 정비에 역량을 집중하여 '지역 밀착형 중앙규제 개선과제 발굴', '적극행정을 통한 그림자·행태규제 해소 사례 발굴', '우수사례 공유·전파를 통한 규제 혁신 확산'을 중점적으로 추진하였다.

▶ 규제개혁 주요 내용

| 추진 방향 | 세부 내용 |
|----------------------|--|
| 규제발굴 및 규제혁신 기반 강화 | 1. 지역 밀착형 중앙규제 개선과제 발굴 • 드론 조종자 준수사항 유선드론 예외 조항, 건축물 해체계획서 제출 관련 규제 개선 건의 행안부 중점과제 2건 선정 등 14건 발굴 2. 찾아가는 규제신고센터 운영 활성화 • 관내 항공우주분야업체 방문 및 규제·에로스항 청취 등(켄코아 에어로스페이스, ㈜올곡) |
| 자치법규 속 규제 정비 | 1. 적극행정을 통한 그림자·행태규제 해소 사례 발굴 • 부설주차장 설치 거리 규제 완화 행안부 신규사례 1건 선정 등 7건 발굴 2. 규제입증책임제를 통한 자치법규 등록규제 정비 • 주요규제 및 잔여규제 목록화 및 규제입증 책임 전환과제 관리카드 작성 완료 • 규제입증책임제에 따른 규제개혁위원회 2회 실시 |
| 규제개혁 관리 및 지원 강화 | 1. 규제개혁 교육 실시 • 2023년 맞춤형 규제개혁 과정(2기, 3기) 292명 수료 2. 규제개혁 우수부서 및 공무원 포상 실시 • 투자유치산단과(최우수) 등 5개부서 및 우수공무원 7명 |

2. 자치법규 관리

가. 자치법규 현황

사천시는 2023년 말 기준으로 조례 466건, 규칙 115건 등의 자치법규를 보유하고 있으며, 즉각적인 제·개정을 통해 내·외부 환경에 유기적으로 대응하였다.

▶ 자치법규 현황 (2023. 12. 31. 현재)

| 계 | 조례 | 규칙 | 비고 |
|------------|-----|-----|----|
| 581 | 466 | 115 | |

나. 자치법규 정비

시정업무 추진을 위해 자치법규를 제정함으로써 관련 근거를 마련하고 상위법령 제·개정사항 미반영, 상위법령 위반(위임범위 이탈 등 포함), 법령상 근거 없는 규제를 포함한 자치법규 등을 정비하여 자치법규의 적법성을 확보하고 시민들의 신뢰성 향상에 노력하였다.

▶ 자치법규 정비 현황

(2023. 12. 31. 현재)

| 구분 | 정비 | | | | 비고 |
|----|-----|----|----|----|----|
| | 계 | 제정 | 개정 | 폐지 | |
| 계 | 151 | 48 | 98 | 5 | |
| 조례 | 128 | 45 | 78 | 5 | |
| 규칙 | 23 | 3 | 20 | 0 | |

집필자: 규제개혁팀장 이 옥 신

제2부 - 행정복지

- 제1장 행정
- 제2장 주민생활지원
- 제3장 노인장애인
- 제4장 여성가족
- 제5장 세무
- 제6장 회계

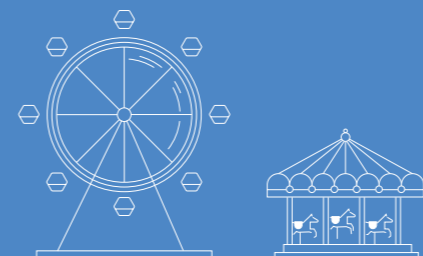

제1장 행정

제1절 행정관리

1. 직원상조회 운영

직원 및 가족의 경조사 시 부의금 지급, 조화 배송, 상조회기 대여, 직원조문을 통하여 조직 내 결속력과 화목한 분위기 조성에 기여하고 있다.

- ▶ 퇴직 및 전출: 37건 30,400천 원
- ▶ 사망 및 결혼: 129건 37,350천 원
- ▶ 입원: 8건 2,000천 원

2. 지역방위태세 확립을 위한 지원 및 운영

관·군 통합 방위 및 예비군 육성·지원을 통한 지역방위태세 확립을 위해 예비군 작전지원, 교육훈련, 부대운영 등의 사업에 164,000천 원을 지원하였고, 각종 군 시설물 정비 등으로 지역향토방위 역량을 제고하였다.

또한 각 기관 간 협력체계 강화를 통해 실질적인 지역단위 통합방위태세 확립을 위하여 통합방위협의회를 4회 개최하였으며, 유사시 지원체제 구축을 위하여 부서장을 본부장으로 하여 총 7개반으로 구성된(총괄지원반, 인력·재정동원지원반, 산업·수송·장비동원지원반, 의료·구호지원반, 보급·급식지원반, 통신·전산지원반, 홍보지원반) 통합방위지원본부 운영·유지하고 있다.

3. 시정방향 맞춤형 공직자 양성

공직자로서의 국가안보관 확립과 우리시에 특화된 맞춤형 공직자 양성을 위해 공무원 독도아카데미에 참가하고, 우주항공·해양관광분야 직원 역량강화 워크숍을 추진하여 우리시 미래산업에 대한 이해도 향상에 기여하였다.

| 구분 | 추진실적 | 내용 | 비고 |
|-----------------|------|--|----|
| 직원 역량강화 워크숍 | 168명 | ▷ 우주항공분야 - 2023. 5. 17.(수) ~ 5. 18.(목) / 91명 / KAI, 고흥군 - 우주항공분야 명사 특강, KAI 및 나로호우주센터 견학 ▷ 해양관광분야 - 2023. 11. 13.(월) ~ 11. 14.(화) / 77명 / 관내 주요관광지 - 해양관광분야 명사 특강, 공무원 마인드 특강 | |
| 「공무원 독도아카데미」 참가 | 67명 | ▷ 일시: 2023. 4. 12.(수) ~ 4. 15.(토) ▷ 장소: 울릉도, 독도 ▷ 내용: 직원사기진작, 공직자 안보의식 강화 및 애국심 함양에 기여 | |

4. 기록물 관리

투명하고 책임있는 행정을 구현하기 위해 공공기록물의 생산·관리체계를 구축하였으며, 기록물의 활용성을 높이고 유실 및 훼손방지를 위하여 중요기록물 전산화(DB구축) 사업을 추진하고 있다.

- ▶ 기록관 현황: 제1기록관(300㎡), 제2기록관(196㎡)
- ▶ 보존 기록물 현황

| 계 | 영구 | 준영구 | 30년 | 10년 | 5년 | 3년 | 1년 |
|---------|---------|---------|--------|---------|---------|--------|----|
| 83,314권 | 12,900권 | 33,487권 | 1,758권 | 15,167권 | 18,655권 | 1,340권 | 7권 |

집필자: 행정팀장 김 미 옥

제2절 시정여론

1. 열린 시정으로 적극적인 여론 수렴

가. 시민과의 대화 실시

이·통장을 비롯한 사회 각계각층의 주민들을 초청하여 우리시의 시정성과와 새로운 시정운영 방향을 시민들에게 설명하고, 시민의 적극적인 시정참여를 당부하는 자리이다.

시장이 배석한 가운데 중점적으로 추진할 한 해의 주요사업이 소개되며, 시장은 시민들과 대화를 통해 시민들의 다양하고 생생한 의견을 청취하고 애로 및 건의사항을 수렴하여 시정에 반영하게 된다.

2023 시민과의 대화 개최 현황

- ▶ 일 시: 2023. 2. 20. ~ 3. 9.
- ▶ 장 소: 읍·면·동 행정복지센터
- ▶ 참 석: 1,210명
- ▶ 주요내용: 시정업무 보고, 시장 주제 시민과의 대화

2023 건의사항 처리실적

| 건의건수 | 완료 | 추진중 | 단기계획반영 (5년이내) | 장기계획반영 (5년이상) | 타기관 이첩 | 불가 |
|------|----|-----|------------------|------------------|-----------|----|
| 468 | 30 | 294 | 58 | 39 | 18 | 29 |

나. 지역주민과 소통을 위한 오찬간담회 실시

지역주민과 소통을 위한 오찬간담회

- ▶ 기 간: 2023. 1. 10. ~ 2. 23. (7주)
- ▶ 참석대상: 14개 읍면동 주민 10명 내외
- ▶ 주요내용: 읍면동 지역현안 청취 및 의견수렴 등
- ▶ 간담회 결과: 14개 읍면동 애로사항 청취

2. 일선조직 활성화

가. 이·통·반장 사기양양

읍·면·동 행정시책의 원활한 추진을 위해서는 최일선 기관 및 하부조직의 역할이 그 어느 때보다도 중요하다 하겠다. 시에서는 열악한 재정에도 불구하고 일선 조직의 활성화를 위하여 다양한 방법으로 이·통장에 대한 자녀장학금 지급과 이·통장 단체 상해보험 가입, 이·통장 가족 한마음 대회, 모범 이·통장 국내연수 등을 꾸준히 추진하고 있다.

이·통·반장 사기양양

▶ 이·통·반장 현황

- 이·통 장: 399명
- 반 장: 1,465명

▶ 사기양양 실적

- 이·통장 자녀장학금 지급: 8명 / 7,000천 원
- 이·통장 단체 상해보험 가입: 399명 / 121,415천 원
- 이·통장 가족 한마음 대회: 35,000천 원
- 이·통장 국내연수 지원: 35,000천 원

나. 국민운동 및 사회단체 지원

밝고 건강한 선진사회를 만들고 시정에 조직단체 및 시민 참여를 활성화하기 위해 17개 단체, 802,977천 원을 국민운동 및 사회단체에 지원했다. 또한 기초 법질서확립 캠페인, 쌀 나누기 사업, 저공해 재생비누 제조·보급, 독서문화 확산 위한 이동도서관 및 독서경진대회 지원 등 더불어 사는 지역공동체를 육성하고자 노력하고 있다.

3. 주민자치 지원

가. 개설

주민편의 및 복리증진을 위해 주민자치기능을 강화하고 지역공동체 형성에 기여하기 위해 1999년 이후 읍면동 기능전환으로 발생한 읍면동 행정복지센터의 여유 공간을 활용하여 지역주민에게 보다 나은 행정 서비스를 제공하고 주민 참여 확대를 위하여 읍면동별 주민자치회를 구성하여 지역 자치활동과 주민들의 여가선용, 각종 모임, 정보제공의 장으로 활용하는 주민자치센터를 설치하여 운영하고 있다.(지방자치법 제8조 및 같은 법 시행령 제8조에 근거)

나. 주민자치센터 운영

▶ 예산지원

| 구분 | 과목별 | 지원금액(천 원) | 비고 |
|----------|----------|----------------|----|
| 계 | | 843,800 | |
| 운영비 | 기본운영비 | 40,000 | |
| | 위원수당 | 103,200 | |
| 행사운영비 | 특성화사업비 등 | 190,000 | |
| 기타보상금 | 강사료 | 482,600 | |
| 자산취득비 | 자산취득비 | 28,000 | |

▶ 프로그램 운영

(2023. 12월말 기준)

| 읍면동 | 프로그램명 | 요일 | 시간 | 1일평균 참여인원 | 강의시간 (월) | 비고 |
|-----------|-----------|------------|-------------|--------------|--------------|------------|
| 합계 | | 98개 | | 2,219 | 1,289 | |
| 소계 | | 9개 | | 265 | 132 | |
| 사천읍 | 사물놀이 | 월, 화 | 13:30~15:30 | 20 | 16 | |
| | 에어로빅 | 월, 목 | 10:00~12:00 | 25 | 16 | |
| | 라인댄스 | 수, 금 | 10:00~12:00 | 20 | 16 | |
| | 건강댄스 | 수, 목 | 12:30~14:30 | 20 | 16 | |
| | 댄스스포츠 | 수, 금 | 14:30~16:30 | 20 | 16 | |
| | 노래교실 | 화 | 10:00~12:00 | 90 | 8 | |
| | 요가 | 월, 화, 금 | 11:30~12:30 | 40 | 12 | |
| | 사군자 | 월, 화 | 13:30~15:30 | 15 | 16 | |
| | 서예 | 목, 금 | 10:00~12:00 | 15 | 16 | |
| | 소계 | | 7개 | | 192 | 100 |
| 정동면 | 스포츠댄스 | 월, 수 | 10:00~12:00 | 18 | 14 | |
| | 장단장구 | 화, 목 | 10:00~12:00 | 31 | 16 | |
| | 사물놀이 | 목, 금 | 14:00~16:00 | 24 | 14 | |
| | 서예 | 월, 목 | 18:30~20:30 | 16 | 16 | |
| | 노래교실 | 화 | 14:00~16:00 | 50 | 8 | |
| | 요가 | 월, 목 | 18:30~20:30 | 29 | 18 | |
| | 하모니카 | 월, 수 | 14:00~16:00 | 24 | 14 | |
| 소계 | | 8개 | | 140 | 112 | |
| 사남면 | 서예 | 수, 금 | 10:00~12:00 | 20 | 16 | |
| | 동양화·민화 | 목 | 14:00~16:00 | 15 | 8 | |
| | 시니어스마트폰 | 금 | 10:00~12:00 | 15 | 8 | |
| | 힐링치유 | 수, 금 | 14:00~16:00 | 20 | 16 | |
| | 요가 | 화, 목 | 09:30~11:30 | 15 | 16 | |
| | 풍물놀이 | 화, 금 | 19:00~21:00 | 20 | 16 | |
| | 난타 | 수, 금 | 10:00~12:00 | 20 | 16 | |
| | 한국무용 | 화, 목 | 10:30~12:30 | 15 | 16 | |
| | 소계 | | 7개 | | 116 | 104 |
| 용현면 | 서예 | 월 | 13:00~16:00 | 20 | 12 | |
| | 게이트볼 | 월, 금 | 13:00~15:00 | 15 | 16 | |
| | 사군자 | 화 | 13:00~16:00 | 15 | 12 | |

| 읍면동 | 프로그램명 | 요일 | 시간 | 1일평균 참여인원 | 강의시간 (월) | 비고 |
|-----------|-----------------|-----------|---------------|--------------|-------------|----|
| 용현면 | PT요가 | 화, 금 | 13:00~15:00 | 25 | 16 | |
| | 스마트교육 | 목 | 14:00~16:00 | 13 | 16 | |
| | 민요 | 목, 금 | 19:00~21:00 | 16 | 16 | |
| | 난타 | 화, 일 | 19:00~21:00 | 12 | 16 | |
| 소계 | | 5개 | | 70 | 45 | |
| 축동면 | 요가 | 월, 수, 금 | 10:00~11:00 | 10 | 13 | |
| | 시니어 디지털 리터러시 교육 | 월 | 13:00~15:00 | 10 | 8 | |
| | 천아트 | 화 | 14:00~16:00 | 15 | 8 | |
| | 노래교실 | 목 | 13:00~15:00 | 20 | 8 | |
| | 레크리에이션 체조 | 목 | 15:00~17:00 | 15 | 8 | |
| 소계 | | 6개 | | 80 | 56 | |
| 곤양면 | 난타 | 월, 금 | 15:00 ~ 17:00 | 12 | 16 | |
| | 서예 | 목 | 13:30 ~ 15:30 | 13 | 8 | |
| | 고고장구 | 수, 목 | 14:30 ~ 16:30 | 20 | 16 | |
| | 댄스스포츠 | 금 | 11:00 ~ 12:00 | 10 | 4 | |
| | 하모니카 | 금 | 14:30 ~ 15:30 | 15 | 4 | |
| | 기타 | 금 | 15:00 ~ 17:00 | 10 | 8 | |
| 소계 | | 5개 | | 95 | 68 | |
| 곤명면 | 서예교실 | 화 | 19:00~22:00 | 20 | 12 | |
| | 요가교실 | 수, 일 | 19:30~21:30 | 15 | 18 | |
| | 줌바댄스 | 월, 수 | 19:00~21:00 | 20 | 14 | |
| | 풍물교실 | 화 | 19:00~22:00 | 20 | 12 | |
| | 헬스교실 | 화 | 19:00~22:00 | 20 | 12 | |
| 소계 | | 5개 | | 105 | 40 | |
| 서포면 | 노래교실 | 월 | 19:30~21:30 | 25 | 8 | |
| | 사물놀이 | 화 | 19:30~21:30 | 22 | 8 | |
| | 한글교실 | 수 | 10:00~12:00 | 15 | 8 | |
| | 줌바댄스 | 수 | 19:30~21:30 | 18 | 8 | |
| | 요가교실 | 목 | 19:00~21:00 | 25 | 8 | |
| 소계 | | 9개 | | 180 | 112 | |
| 동서동 | 영어교실 | 화 | 10:00~12:00 | 10 | 8 | |
| | 한글교실 | 수, 금 | 10:00~12:00 | 10 | 16 | |

| 읍면동 | 프로그램명 | 요일 | 시간 | 1일평균 참여인원 | 강의시간 (월) | 비고 |
|-----------|-----------|-----------|-------------|--------------|-------------|------------|
| 동서동 | 댄스스포츠 | 월, 수 | 10:00~12:00 | 30 | 16 | |
| | 노래교실 | 목 | 10:00~12:00 | 40 | 8 | |
| | 탁구교실 | 월, 수 | 16:40~18:40 | 20 | 16 | |
| | 통기타교실 | 화, 목 | 18:40~20:40 | 20 | 16 | |
| | 문인화 | 화, 금 | 10:00~12:00 | 10 | 16 | |
| | 고고장구 | 화 | 19:00~21:00 | 20 | 8 | |
| | 풍물 | 수 | 19:00~21:00 | 20 | 8 | |
| 소계 | | 7개 | | 180 | 104 | |
| 선구동 | 요가교실 | 화, 수 | 09:00~11:00 | 20 | 16 | |
| | 우리춤 우리가락 | 화, 목 | 11:00~13:00 | 30 | 16 | |
| | 스포츠댄스 초급 | 화, 목 | 15:30~17:30 | 20 | 16 | |
| | 스포츠댄스 중급 | 화, 목 | 13:30~15:30 | 20 | 16 | |
| | 단전호흡 | 월, 금 | 10:00~12:00 | 30 | 16 | |
| | 야간노래교실 | 화, 목 | 19:00~21:00 | 40 | 16 | |
| | 디지털시민양성 | 월 | 16:00~18:00 | 20 | 8 | |
| 소계 | | 5개 | | 100 | 80 | |
| 동서금동 | 사군자 | 월, 수 | 10:00~12:00 | 20 | 16 | |
| | 요가 | 월, 수 | 13:30~15:30 | 20 | 16 | |
| | 발마사지 | 화, 목 | 13:30~15:30 | 20 | 16 | |
| | 퓨전장구 | 화, 목 | 16:00~18:00 | 20 | 16 | |
| | 스포츠댄스 | 목, 금 | 10:00~12:00 | 20 | 16 | |
| 소계 | | 8개 | | 253 | 104 | |
| 벌용동 | 우쿨렐레 | 월, 목 | 13:30~15:30 | 20 | 16 | |
| | 고고장구 | 화, 금 | 13:30~11:30 | 23 | 16 | |
| | 노래교실 | 금 | 10:00~12:00 | 71 | 8 | |
| | 캘리그래피 | 수 | 10:00~12:00 | 29 | 8 | |
| | 하모니카 | 목, 금 | 13:30~15:30 | 23 | 16 | |
| | 발마사지 | 화, 목 | 10:00~12:00 | 29 | 16 | |
| 향촌동 | 요가교실 | 수, 금 | 10:00~12:00 | 33 | 16 | |
| | 줌바댄스 | 수, 금 | 14:00~15:00 | 25 | 8 | |
| | 소계 | | 10개 | | 268 | 136 |
| 향촌동 | 한국무용 | 월, 목 | 10:00~12:00 | 20 | 16 | |
| | 서예 | 화 | 09:00~12:00 | 20 | 12 | |

| 읍면동 | 프로그램명 | 요일 | 시간 | 1일평균 참여인원 | 강의시간 (월) | 비고 |
|-----------|--------|-----------|-------------|------------|-----------|----|
| 향촌동 | 난타 | 화, 금 | 19:00~21:00 | 25 | 16 | |
| | 요가교실 | 수, 금 | 15:30~17:30 | 30 | 16 | |
| | 라인댄스 | 화, 수 | 19:00~21:00 | 20 | 16 | |
| | 퓨전장구 | 수 | 14:00~16:00 | 40 | 8 | |
| | 노래교실 | 금 | 14:00~16:00 | 50 | 8 | |
| | 게이트볼 | 월, 목 | 19:00~21:00 | 25 | 16 | |
| | 사군자 | 목 | 14:00~17:00 | 20 | 12 | |
| | 음악줄넘기 | 화, 목 | 19:00~21:00 | 18 | 16 | |
| 소계 | | 7개 | | 175 | 96 | |
| 남양동 | 주부노래교실 | 월 | 10:00~12:00 | 50 | 8 | |
| | 서예교실 | 수, 금 | 10:00~12:00 | 20 | 16 | |
| | 라인댄스 | 화, 금 | 15:00~17:00 | 20 | 16 | |
| | 요가교실 | 월, 목 | 14:00~15:30 | 20 | 16 | |
| | 남양농악 | 화, 목 | 20:00~22:00 | 25 | 16 | |
| | 봉침교실 | 목 | 19:00~21:00 | 20 | 8 | |
| | 고고장구 | 월, 수 | 19:00~21:00 | 20 | 16 | |

▶ 성과

- 주민참여를 주축으로 환경정화프로그램, 복지 및 문화 체험 프로그램 진행 등 읍면동 주민자치센터별로 차별화된 특화사업을 진행하여 지역에서 인정받는 주민자치센터로 자리매김
- 주민자치센터 운영으로 주민을 위한 문화, 복지, 편익을 제공하고 교양, 취미 프로그램 운영 등을 통한 주민의 삶의 질 향상에 기여
- 지역에 맞는 특성화 프로그램 추진으로 주민들의 참여의식 고취, 삶의 질 향상 및 지역사회 발전 도모
- 주민자치회 전환에 따른 주민자치 역량강화 프로그램(리더십 과정, 소통 및 조직활성화 과정 등)과 인성함양 프로그램(인간관계, 자기관리능력, 가족관계 등)개발

▶ 미흡한 점

- 주민자치위원들이 비전문가로서 프로그램 선정 및 운영에 애로가 있으며, 취미 위주의 프로그램 운영
- 주민자치위원들이 생계활동에 직접 관련이 되는 시간적·재정적 제약으로 적극적 참여 곤란
- 인근 주민자치센터와의 프로그램 중복운영으로 독창성 미흡

▶ 운영상의 문제점

- 특정계층(주부) 중심에서 어린이, 청소년, 노인 등 다양한 계층이 이용 가능한 프로그램 개발 필요
- 시민이 손쉽게 접할 수 있는 예·체능 프로그램의 취미활동 동아리들로 구성되는 사례가 발생하여 주민자치센터의 본연의 기능 퇴색
- 지역 현안 문제에 대한 공동참여 인식 부족

- 결혼이민자 및 이주노동자 증가 등 다문화가정이 늘고 있으나, 효율적인 공동체 프로그램 운영 미흡

▶ 개선점

- 지역특성에 맞는 적합한 프로그램 개발 보급 및 지원으로 주민자치센터의 주민참여 분위기 확산 및 주민자치센터 활성화
- 방학기간 프로그램 등 유·청소년 특강반 등 운영, 직장인들을 위한 야간 프로그램, 다문화가정을 위한 공동체 프로그램 운영 등 다양한 계층이 이용 가능한 프로그램 개발

다. 운영 현황(총괄)

| | |
|-----------|--|
| 시설현황 | ▷ 14개 읍·면·동 14개 주민자치센터 - 시설: 50여 개(개소당 3~7개): 체력단련실, 다목적실, 프로그램실 등 |
| 예산현황 | ▷ 843,800천원 - 운영비 143,200천 원, 강사로 482,600천 원, 주민자치사업비 190,000천 원, 자산 및 물품취득비 28,000천 원 |
| 프로그램 운영현황 | ▷ 총 9개 ※ 시군 조례의 기능분류에 의함 - 주민자치 0개 - 문화여가 5개 - 지역복지 2개 - 주민편익 0개 - 시민교육 2개 - 사회진흥 0개 ▷ 1일 평균 이용인원: 약 2,100여 명 |
| 프로그램 강사현황 | ▷ 총 101명 - 프리랜서 96명 -시 체육회 소속 직원 5명 |
| 주민자치 위원회 | ▷ 총 439명(위원) - 남 270명 - 여 169명(여성비율 38%) |
| 자원봉사자 | ▷ 총 0명 - 성별: 남 0명, 여 0명 |
| 조례관련 | ▷ 사천시 주민자치센터 설치 및 운영조례 - 제정일자: 2001. 12. 19.(조례 제494호) - 개정일자: 2002. 6. 15.(조례 제518호), 2006. 5. 10.(조례 제694호), 2007. 12. 13.(조례 제774호), 2008. 1. 25.(조례 제783호), 2010. 12. 31.(조례 제925호), 2012. 1. 16.(조례 제983호), 2015. 12. 30.(조례 제1256호), 2022. 4. 28.(조례 제1832호) ▷ 사천시 주민자치회 설치 및 운영에 관한 조례 - 제정일자: 2019. 10. 10.(조례 제 1615호), 2023. 9. 21.(조례 제1966호) |

사천읍 주민자치센터 현황

('23. 12. 31. 기준)

| | | | | | |
|---------|---|---------------------|---------|---------------|----|
| 주소 | 사천시 사천읍 무산로 21, 3층 | | 전화번호 | 055-831-5024 | |
| 일반현황 | 인구 18,081명 / 면적 29.73km ² / 39동 212반 / 공무원(정/현원) 27명/27명 | | | | |
| 건물현황 | 지상 3층, 지하 1층 / 연면적 2,901.19m ² / 건축 2016년 개축 | | | | |
| 자치센터현황 | 총면적 2,901.19m ² / 소요예산 53,318천원 / 개소일 2017. 4. 5. | | | | |
| 주요 시설 | 층별 | 면적(m ²) | 시설명 | 시설내역 | |
| | 지하1층 | 320 | 지하실 | 전기실, 보일러실 등 | |
| | 1층 | 869.33 | 행정복지센터 | 음장실, 사무실, 화장실 | |
| | 2층 | 855.83 | 회의실 | 회의실, 화장실 | |
| | 3층 | 855.83 | 주민자치센터 | 주민자치센터, 화장실 | |
| 주요 프로그램 | 프로그램명 | 1일평균 참여인원 | 주요 이용주민 | 비용부담 | 비고 |
| | 사물놀이 | 20 | 일반 | 무료 | |
| | 에어로빅 | 25 | " | " | |
| | 라인댄스 | 20 | " | " | |
| | 건강댄스 | 20 | " | " | |
| | 댄스스포츠 | 20 | " | " | |
| | 노래교실 | 90 | " | " | |
| | 요가 | 40 | " | " | |
| | 사군자 | 15 | " | " | |
| | 서예 | 15 | " | " | |
| 주민자치위원회 | 위원수 28명(남 15 / 여 13) / 회장 안성조 (남) | | | | |
| 운영요원 | 개방시간 | | 참여 민간단체 | | |

총: 29명
 - 공무원: 1명
 - 주민자치위원: 28명
 - 자원봉사자: 0명

- 평 일: 09:00 ~ 18:00
 - 토요일: 미개방
 - 일요일: 미개방

- 주민자치회

정동면 주민자치센터 현황

('23. 12. 31. 기준)

| | | | | | |
|---------|---|---------------------|---------|-----------------|----|
| 주소 | 사천시 정동면 상정대로 2540-39 | | 전화번호 | 055-831-5050 | |
| 일반현황 | 인구 13,889명 / 면적 36.66km ² / 33동 151반 / 공무원(정/현원) 19명/19명 | | | | |
| 건물현황 | 지상 2층 / 연면적 996.89m ² / 건축 2020년도 | | | | |
| 자치센터현황 | 총면적 537.65m ² / 소요예산 16,470천원 / 개소일 2020. 5. 27. | | | | |
| 주요 시설 | 층별 | 면적(m ²) | 시설명 | 시설내역 | |
| | 1층 | 459.24 | 행정복지센터 | 면장실, 사무실, 화장실 | |
| | 2층 | 537.65 | 주민자치센터 | 회의실, 프로그램실, 화장실 | |
| | | | | | |
| 주요 프로그램 | 프로그램명 | 1일평균 참여인원 | 주요 이용주민 | 비용부담 | 비고 |
| | 스포츠댄스 | 18 | 일반 | 무료 | |
| | 장단장구 | 31 | " | " | |
| | 사물놀이 | 24 | " | " | |
| | 서예 | 16 | " | " | |
| | 노래교실 | 50 | " | " | |
| | 요가 | 29 | " | " | |
| | 하모니카 | 24 | " | " | |
| | | | | | |
| 주민자치위원회 | 위원수 30명(남 20 / 여 10) / 회장 박만규 (남) | | | | |
| 운영요원 | 개방시간 | | 참여 민간단체 | | |

총: 31명
 - 공무원: 1명
 - 주민자치위원: 30명
 - 자원봉사자: 0명

- 평 일: 09:00 ~ 18:00
 - 토요일: 미개방
 - 일요일: 미개방

- 주민자치회

사남면 주민자치센터 현황

(’23. 12. 31. 기준)

| | | | | | |
|---------|---|---------------------|--------------|-------------------------------|----|
| 주소 | 사천시 사남면 진삼로 1108 | 전화번호 | 055-831-5081 | | |
| 일반현황 | 인구 17,387명 / 면적 42.47km ² / 45동 142반 / 공무원(정/현원) 22명/22명 | | | | |
| 건물현황 | 지상 2층, 지하 1층 / 연면적 858.9m ² / 건축 1989년도 | | | | |
| 자치센터현황 | 총면적 858.9m ² / 소요예산 47,328천원 / 개소일 2017.12.22. | | | | |
| 주요 시설 | 층별 | 면적(m ²) | 시설명 | 시설내역 | |
| | 지하1층 | 42.9 | 보일러실 | 보일러실 | |
| | 1층 | 496.85 | 행정복지센터 | 사무실, 상담실, 창고 | |
| | 2층 | 319.15 | 회의실 | 스크린, 빔프로젝터, 노래반주기, 앰프, 의자, 책상 | |
| 주요 프로그램 | 프로그램명 | 1일평균 참여인원 | 주요 이용주민 | 비용부담 | 비고 |
| | 서예 | 20 | 일반 | 무료 | |
| | 동양화·민화 | 15 | " | " | |
| | 시니어스마트폰 | 15 | " | " | |
| | 힐링치유 | 20 | " | " | |
| | 요가 | 15 | " | 10,000원 | |
| | 풍물놀이 | 20 | " | 10,000원 | |
| | 난타 | 20 | " | 10,000원 | |
| | 한국무용 | 15 | " | 10,000원 | |
| 주민자치위원회 | 위원수 29명(남 14 / 여 15) / 회장 정국정 (남) | | | | |
| 운영요원 | 개방시간 | 참여 민간단체 | | | |

총: 30명
 - 공무원: 1명
 - 주민자치위원: 29명
 - 자원봉사자: 0명

- 평 일: 09:00 ~ 18:00
 - 토요일: 미개방
 - 일요일: 미개방

- 주민자치회

용현면 주민자치센터 현황

(’23. 12. 31. 기준)

| | | | | | |
|---------|---|-------------------------------------|--------------|------------|----|
| 주소 | 사천시 용현면 진삼로 637 | 전화번호 | 055-831-5102 | | |
| 일반현황 | 인구 7,253명 / 면적 27.91km ² / 31동 91반 / 공무원(정/현원) 19명/19명 | | | | |
| 건물현황 | 지상 3층 / 연면적 1,621.26m ² / 건축년도 2022년도 | | | | |
| 자치센터현황 | 총면적 536.16m ² / 소요예산 41,571천원 / 개소일 2017.12.19. | | | | |
| 주요 시설 | 층별 | 면적(m ²) | 시설명 | 시설내역 | |
| | 1층 | 528.18 | 행정복지센터 | 사무실, 상담실 | |
| | 2층 | 536.16 | 행정복지센터 | 사무실, 다목적실 | |
| | 3층 | 556.92 | 주민공동시설 | 사무실, 프로그램실 | |
| 주요 프로그램 | 프로그램명 | 1일평균 참여인원 | 주요 이용주민 | 비용부담 | 비고 |
| | 서예 | 20 | 일반 | 무료 | |
| | 게이트볼 | 15 | " | " | |
| | 사군자 | 15 | " | " | |
| | PT요가 | 25 | " | " | |
| | 스마트교육 | 13 | " | " | |
| | 민요 | 16 | " | " | |
| | 난타 | 12 | " | " | |
| | 주민자치위원회 | 위원수 27명(남 13명 / 여 14명) / 회장 곽순표 (남) | | | |
| 운영요원 | 개방시간 | 참여 민간단체 | | | |

총: 28명
 - 공무원: 1명
 - 주민자치위원: 27명
 - 자원봉사자: 0명

- 평 일: 09:00 ~ 18:00
 - 토요일: 미개방
 - 일요일: 미개방

- 주민자치회

축동면 주민자치센터 현황

('23. 12. 31. 기준)

| | | | | | |
|---------|--|---------------------|--------------|------------|----|
| 주소 | 사천시 축동면 길평1길 20 | 전화번호 | 055-831-5152 | | |
| 일반현황 | 인구 1,711명 / 면적 23.3km ² / 17동 28반 / 공무원(정/현원) 16명/16명 | | | | |
| 건물현황 | 지상 2층 / 연면적 776.6m ² / 건축년도 1998년도 | | | | |
| 자치센터현황 | 총면적 776.6m ² / 소요예산 12,270천원 / 개소일 2016. 1. 28. | | | | |
| 주요 시설 | 층별 | 면적(m ²) | 시설명 | 시설내역 | |
| | 1층 | 359.38 | 행정복지센터 | 사무실, 회의실 | |
| | 2층 | 351.58 | 다용도실 | 대회의실, 민방위실 | |
| | | | | | |
| 주요 프로그램 | 프로그램명 | 1일평균 참여인원 | 주요 이용주민 | 비용부담 | 비고 |
| | 요가 | 10 | 일반 | 무료 | |
| | 시니어 디지털 리터러시 교육 | 10 | " | " | |
| | 천아트 | 15 | " | " | |
| | 노래교실 | 20 | " | " | |
| | 레크리에이션 체조 | 15 | " | " | |
| | | | | | |
| 주민자치위원회 | 위원수 25명(남 15 / 여 10) / 회장 유병주 (남) | | | | |
| 운영요원 | 개방시간 | 참여 민간단체 | | | |

총: 26명
 - 공무원: 1명
 - 주민자치위원: 25명
 - 자원봉사자: 0명

- 평 일: 09:00 ~ 18:00
 - 토요일: 미개방
 - 일요일: 미개방

- 주민자치회

곤양면 주민자치센터 현황

('23. 12. 31. 기준)

| | | | | | |
|---------|---|---------------------|--------------|---------------|----|
| 주소 | 사천시 곤양면 성내공원길 11 | 전화번호 | 055-831-5170 | | |
| 일반현황 | 인구 3,349명 / 면적 61.16km ² / 30동 67반 / 공무원(정/현원) 17명/17명 | | | | |
| 건물현황 | 지상 2층, 지하 1층 / 연면적 1,281m ² (387평) / 건축 1969년도 | | | | |
| 자치센터현황 | 총면적 916.26m ² / 소요예산 20,397천원 / 개소일 2016. 9. 7. | | | | |
| 주요 시설 | 층별 | 면적(m ²) | 시설명 | 시설내역 | |
| | 지하1층 | 53.68 | 창고 | 민방위 및 수방자재 창고 | |
| | 1층 | 470.49 | 행정복지센터 | 사무실 | |
| | 2층 | 392.09 | 다목적실 | 냉·난방시설, 빔프로젝트 | |
| 주요 프로그램 | 프로그램명 | 1일평균 참여인원 | 주요 이용주민 | 비용부담 | 비고 |
| | 난타 | 12 | 일반 | 무료 | |
| | 서예 | 13 | " | " | |
| | 고고장구 | 20 | " | " | |
| | 댄스스포츠 | 10 | " | " | |
| | 하모니카 | 15 | " | " | |
| | 기타 | 10 | " | " | |
| 주민자치위원회 | 위원수 29명(남 18 / 여 11) / 회장 이준 (남) | | | | |
| 운영요원 | 개방시간 | 참여 민간단체 | | | |

총: 30명
 - 공무원: 1명
 - 주민자치위원: 29명
 - 자원봉사자: 0명

- 평 일: 09:00 ~ 18:00
 - 토요일: 미개방
 - 일요일: 미개방

- 주민자치회

곤명면 주민자치센터 현황

('23. 12. 31. 기준)

| | | | | | |
|---------|---|---------------------|--------------|---------------------|----|
| 주소 | 사천시 곤명면 원전새길 64 | 전화번호 | 055-831-5205 | | |
| 일반현황 | 인구 2,761명 / 면적 69.72km ² / 25동 67반 / 공무원(정/현원) 17명/17명 | | | | |
| 건물현황 | 지상 2층, 지하 1층 / 연면적 897.02m ² / 건축 1993년도 | | | | |
| 자치센터현황 | 총면적 897.02m ² / 소요예산 35,693천원 / 개소일 2017. 12. | | | | |
| 주요 시설 | 층별 | 면적(m ²) | 시설명 | 시설내역 | |
| | 지하 | 44.29 | 보일러실 | 보일러실 | |
| | 1층 | 458.73 | 행정복지센터 | 사무실, 창고 | |
| | 2층 | 394 | 회의실 | 방송시설, 냉·난방시설, 빔프로젝트 | |
| 주요 프로그램 | 프로그램명 | 1일평균 참여인원 | 주요 이용주민 | 비용부담 | 비고 |
| | 서예교실 | 20 | 일반 | 무료 | |
| | 요가교실 | 15 | " | " | |
| | 춤댄스 | 20 | " | " | |
| | 풍물교실 | 20 | " | " | |
| | 헬스교실 | 20 | " | " | |
| | | | | | |
| 주민자치위원회 | 위원수 35(남 25 / 여 10) / 회장 조수옥 (남) | | | | |
| 운영요원 | 개방시간 | 참여 민간단체 | | | |

총: 36명
 - 공무원: 1명
 - 주민자치위원: 35명
 - 자원봉사자: 0명

- 평 일: 09:00 ~ 18:00
 - 토요일: 미개방
 - 일요일: 미개방

- 주민자치회

서포면 주민자치센터 현황

('23. 12. 31. 기준)

| | | | | | |
|---------|---|---------------------|--------------|-------------------------|----|
| 주소 | 사천시 서포면 자구로 465-17 | 전화번호 | 055-831-5230 | | |
| 일반현황 | 인구 3,422명 / 면적 48.08km ² / 22동 66반 / 공무원(정/현원) 17명/17명 | | | | |
| 건물현황 | 지상 2층, 지하 1층 / 연면적 997.96m ² / 건축 2013년도 | | | | |
| 자치센터현황 | 총면적 997.96m ² / 소요예산 19,137천원 / 개소일 2015. 3. 24. | | | | |
| 주요 시설 | 층별 | 면적(m ²) | 시설명 | 시설내역 | |
| | 지하1층 | 199.49 | 창고, 문서고 | 민방위 및 수방자재 창고, 문서고 | |
| | 1층 | 393.06 | 행정복지센터 | 사무실, 화장실 | |
| | 2층 | 405.41 | 대회의실 | 대회의실(프로그램 주공간), 주민자치위원실 | |
| 주요 프로그램 | 프로그램명 | 1일평균 참여인원 | 주요 이용주민 | 비용부담 | 비고 |
| | 노래교실 | 25 | 일반 | 무료 | |
| | 사물놀이 | 22 | " | " | |
| | 한글교실 | 15 | " | " | |
| | 춤교실 | 18 | " | " | |
| | 요가교실 | 25 | " | " | |
| | | | | | |
| 주민자치위원회 | 위원수 31명 (남 20 / 여 11) / 회장 김원수 (남) | | | | |
| 운영요원 | 개방시간 | 참여 민간단체 | | | |

총: 32명
 - 공무원: 1명
 - 주민자치위원: 31명
 - 자원봉사자: 0명

- 평 일: 09:00 ~ 18:00
 - 토요일: 미개방
 - 일요일: 미개방

- 주민자치회

동서동 주민자치센터 현황

('23. 12. 31. 기준)

| | | | | | |
|---------|---|---------------------|--------------|--------------|----|
| 주소 | 사천시 수남길 102 | 전화번호 | 055-831-5261 | | |
| 일반현황 | 인구 6,057명 / 면적 9.77km ² / 35통 158반 / 공무원(정/현원) 18명/18명 | | | | |
| 건물현황 | 지상 3층 / 연면적 1,024.64m ² / 건축 2006년도 | | | | |
| 자치센터현황 | 총면적 1,024.64m ² / 소요예산 26,949천원 / 개소일 2006. 10. 17. | | | | |
| 주요 시설 | 층별 | 면적(m ²) | 시설명 | 시설내역 | |
| | 1층 | 358.53 | 행정복지센터 | 사무실, 상담실 | |
| | 2층 | 333.12 | 프로그램실 | 체력단련실, 프로그램실 | |
| | 3층 | 332.99 | 다목적실 | 다목적실 | |
| 주요 프로그램 | 프로그램명 | 1일평균 참여인원 | 주요 이용주민 | 비용부담 | 비고 |
| | 영어교실 | 10 | 일반 | 무료 | |
| | 한글교실 | 10 | " | " | |
| | 댄스스포츠 | 30 | " | " | |
| | 노래교실 | 40 | " | " | |
| | 탁구교실 | 20 | " | " | |
| | 통기타교실 | 20 | " | " | |
| | 문인화 | 10 | " | " | |
| | 고고장구 | 20 | " | " | |
| | 풍물 | 20 | " | " | |
| 주민자치위원회 | 위원수 34명(남 21 / 여 13) / 회장 김종구 (남) | | | | |
| 운영요원 | 개방시간 | 참여 민간단체 | | | |

총: 35명
 - 공무원: 1명
 - 주민자치위원: 34명
 - 자원봉사자: 0명

- 평 일: 09:00 ~ 18:00
 - 토요일: 미개방
 - 일요일: 미개방

- 주민자치회

선구동 주민자치센터 현황

('23. 12. 31. 기준)

| | | | | | |
|---------|---|---------------------|--------------|------------------------------|----|
| 주소 | 사천시 각산로 22 | 전화번호 | 055-831-5290 | | |
| 일반현황 | 인구 5,017명 / 면적 3.39km ² / 23통 109반 / 공무원(정/현원) 16명/15명 | | | | |
| 건물현황 | 지상 2층, 지하1층 / 연면적 807.14m ² / 건축 1978년도 | | | | |
| 자치센터현황 | 총면적 807.14m ² / 소요예산 21,510천원 / 개소일 2004. 3. 10. | | | | |
| 주요 시설 | 층별 | 면적(m ²) | 시설명 | 시설내역 | |
| | 지하1층 | 72.09 | 창고 | 창고 | |
| | 1층 | 360.43 | 행정복지센터 | 행정봉사실, 복지상담실 | |
| | 2층 | 337.75 | 다목적실 | 다목적실, 소회의실, 방송실, 탈의실 및 물품보관실 | |
| 주요 프로그램 | 프로그램명 | 1일평균 참여인원 | 주요 이용주민 | 비용부담 | 비고 |
| | 요가교실 | 20 | 일반 | 무료 | |
| | 우리춤 우리가락 | 30 | " | " | |
| | 스포츠댄스(초급) | 20 | " | " | |
| | 스포츠댄스(중급) | 20 | " | " | |
| | 단전호흡 | 30 | " | " | |
| | 야간노래교실 | 40 | " | " | |
| | 디지털시민양성 | 20 | " | " | |
| | | | | | |
| | | | | | |
| 주민자치위원회 | 위원수 29명(남 21 / 여 8) / 회장 오철환 (남) | | | | |
| 운영요원 | 개방시간 | 참여 민간단체 | | | |

총: 30명
 - 공무원: 1명
 - 주민자치위원: 29명
 - 자원봉사자: 0명

- 평 일: 09:00 ~ 18:00
 - 토요일: 미개방
 - 일요일: 미개방

- 주민자치회

동서금동 주민자치센터 현황

('23. 12. 31. 기준)

| | | | | | |
|---------|---|---------------------|--------------|-----------------------|----|
| 주소 | 사천시 동금로 27 | 전화번호 | 055-831-5322 | | |
| 일반현황 | 인구 6,398명 / 면적 0.94km ² / 20동 110반 / 공무원(정/현원) 15명/14명 | | | | |
| 건물현황 | 지상 2층 / 연면적 592.4m ² / 건축 1995년도 | | | | |
| 자치센터현황 | 총면적 592.4m ² / 소요예산 32,157천원 / 개소일 2003. 4. 15. | | | | |
| 주요 시설 | 층별 | 면적(m ²) | 시설명 | 시설내역 | |
| | 1층 | 296.2 | 행정복지센터 | 동장실, 사무실, 복지상담실, 화장실 | |
| | 2층 | 296.2 | 주민자치센터 | 대회의실, 소회의실, 주민자치 다목적실 | |
| 주요 프로그램 | 프로그램명 | 1일평균 참여인원 | 주요 이용주민 | 비용부담 | 비고 |
| | 사군자 | 10 | 일반 | 무료 | |
| | 요가 | 20 | " | " | |
| | 발마사지 | 20 | " | " | |
| | 스포츠댄스 | 20 | " | " | |
| | 퓨전장구 | 20 | " | " | |
| | | | | | |
| 주민자치위원회 | 위원수 34명(남 17 / 여 17) / 회장 하재완 (남) | | | | |
| 운영요원 | 개방시간 | 참여 민간단체 | | | |

총: 35명
- 공무원: 1명
- 주민자치위원: 34명
- 자원봉사자: 0명

- 평 일: 09:00 ~ 18:00
- 토요일: 미개방
- 일요일: 미개방

- 주민자치회

벌용동 주민자치센터 현황

('23. 12. 31. 기준)

| | | | | | |
|---------|--|---------------------|--------------|----------------------|----|
| 주소 | 사천시 벌용길 60 | 전화번호 | 055-831-5352 | | |
| 일반현황 | 인구 15,303명 / 면적 9.71km ² / 44동 217반 / 공무원(정/현원) 20명/20명 | | | | |
| 건물현황 | 지상 2층 / 연면적 999.70m ² (약300평) / 건축 2015년도 | | | | |
| 자치센터현황 | 총면적 999.70m ² / 소요예산 48,747천원 / 개소일 2014. 3. 9. | | | | |
| 주요 시설 | 층별 | 면적(m ²) | 시설명 | 시설내역 | |
| | 1층 | 499.93 | 행정복지센터 | 민원실, 주민상담실, 동장실, 문서고 | |
| | 2층 | 499.77 | 주민자치센터 | 프로그램실, 소회의실, 대회의실 | |
| 주요 프로그램 | 프로그램명 | 1일평균 참여인원 | 주요 이용주민 | 비용부담 | 비고 |
| | 우쿨렐레 | 20 | 일반 | 무료 | |
| | 고고장구 | 23 | " | " | |
| | 노래교실 | 71 | " | " | |
| | 캘리그래피 | 29 | " | " | |
| | 하모니카 | 23 | " | " | |
| | 발마사지 | 29 | " | " | |
| | 요가교실 | 33 | " | " | |
| | 줌바댄스 | 25 | | | |
| | | | | | |
| 주민자치위원회 | 위원수 39명(남 25 / 여 14) / 회장 김영련 (여) | | | | |
| 운영요원 | 개방시간 | 참여 민간단체 | | | |

총: 40명
- 공무원: 1명
- 주민자치위원: 39명
- 자원봉사자: 0명

- 평 일: 09:00 ~ 18:00
- 토요일: 미개방
- 일요일: 미개방

- 주민자치회

향촌동 주민자치센터 현황

('23. 12. 31. 기준)

| | | | | | |
|---------|--|-----------------------------------|--------------|----------------------------|----|
| 주소 | 사천시 향촌5길 28 | 전화번호 | 055-831-5378 | | |
| 일반현황 | 인구 7,179명 / 면적 12.67km ² / 20동 81개반 / 공무원(정/현원) 16명/16명 | | | | |
| 건물현황 | 지상 2층, 지하 1층 / 연면적 901.18m ² / 건축 1995년도 | | | | |
| 자치센터현황 | 총면적 901.18m ² / 소요예산 57,567천원 / 개소일 2004. 3. 13. | | | | |
| 주요 시설 | 층별 | 면적(m ²) | 시설명 | 시설내역 | |
| | 지하1층 | 37.5 | 기계실 | 보일러실 | |
| | 1층 | 467.85 | 행정복지센터 | 민원실, 주민대회의 방, 상담실, 문서고, 창고 | |
| | 2층 | 395.83 | 주민자치센터 | 대회의실, 소회의실, 프로그램실 | |
| 주요 프로그램 | 프로그램명 | 1일평균 참여인원 | 주요 이용주민 | 비용부담 | 비고 |
| | 한국무용 | 20 | 일반 | 무료 | |
| | 서예 | 20 | " | " | |
| | 난타 | 25 | " | " | |
| | 요가교실 | 30 | " | " | |
| | 라인댄스 | 20 | " | " | |
| | 퓨전장구 | 40 | " | " | |
| | 노래교실 | 50 | " | " | |
| | 게이트볼 | 25 | " | " | |
| | 사군자 | 20 | " | " | |
| | 음악줄넘기 | 18 | " | " | |
| | 주민자치위원회 | 위원수 40명(남 26 / 여 14) / 회장 정영춘 (남) | | | |
| 운영요원 | 개방시간 | 참여 민간단체 | | | |

총: 41명
- 공무원: 1명
- 주민자치위원: 40명
- 자원봉사자: 0명

- 평 일: 09:00 ~ 18:00
- 토요일: 미개방
- 일요일: 미개방

- 주민자치회

남양동 주민자치센터 현황

('23. 12. 31. 기준)

| | | | | | |
|---------|---|----------------------------------|--------------|------------------------------------|----|
| 주소 | 사천시 임내안길 65 | 전화번호 | 055-831-5410 | | |
| 일반현황 | 인구 5,045명 / 면적 23.32km ² / 20동 85반 / 공무원(정/현원) 16명/15명 | | | | |
| 건물현황 | 지상 3층 / 연면적 1,090.15m ² / 건축년도 2013년도 | | | | |
| 자치센터현황 | 총면적 990.15m ² / 소요예산 26,949천원 / 개소일 2013. 6. 26. | | | | |
| 주요 시설 | 층별 | 면적(m ²) | 시설명 | 시설내역 | |
| | 1층 | 396.64 | 행정복지센터 | 주민대회의 방, 사무실, 상담실, 전산실, 문서고, 직원휴게실 | |
| | 2층 | 309.09 | 주민자치센터 | 소회의실, 프로그램실, 동대본부 | |
| | 3층 | 284.42 | 대강당 | 빔프로젝터, 노래기기, 방송시설, 냉난방기, 냉온수기 | |
| 주요 프로그램 | 프로그램명 | 1일평균 참여인원 | 주요 이용주민 | 비용부담 | 비고 |
| | 주부노래교실 | 50 | 일반 | 무료 | |
| | 서예교실 | 20 | " | " | |
| | 라인댄스 | 20 | " | " | |
| | 요가교실 | 20 | " | " | |
| | 남양농악 | 25 | " | " | |
| | 봉침교실 | 20 | " | " | |
| | 고고장구 | 20 | " | " | |
| | 주민자치위원회 | 위원수 29명(남 20 / 여 9) / 회장 김명근 (남) | | | |
| 운영요원 | 개방시간 | 참여 민간단체 | | | |

총: 30명
- 공무원: 1명
- 주민자치위원: 29명
- 자원봉사자: 0명

- 평 일: 09:00 ~ 18:00
- 토요일: 미개방
- 일요일: 미개방

- 주민자치회

집필자: 시정팀장 강 정 희

제3절 인사관리

1. 운영 방향

- ▶ 지방자치단체 자치조직권 확대에 따라 사회·경제적 행정환경 변화와 시민의 다양한 행정수요에 대응하는 수요자 중심의 경쟁력을 갖춘 조직으로 전환하는 데 기초를 두고 있다.
- ▶ 우주항공복합도시 및 해양관광 중심도시 조성 등 민선8기 시정비전 구현과 시민중심의 생산적 조직 운영 체제를 구축하는 데 중점을 두었다.
- ▶ 이러한 노력으로 인해 우리 사천시는 다른 지방자치단체와의 경쟁우위를 확보하고 저비용 고효율의 행정조직 기반을 구축하는 성과와 함께 직원화합과 결속을 바탕으로 행정 능률을 강화하였습니다.

2. 공무원 교육 및 포상

행정기능 전문화에 부응하는 전문지식과 기술을 배양하고, 행정환경의 변화에 신속, 정확히 대응할 수 있는 행정전문인을 양성하기 위하여 소속 공무원에 대한 직무교육, 전문교육, 시책교육, 소양교육을 실시하였다.

▶ 교육 및 포상현황

| 구분 | 교육 | | 포상 | | |
|------|-------------|-----------|-----|-----|----|
| | 도공무원 교육원 | 타기관 위탁 | 시장 | 도지사 | 정부 |
| 2005 | 213회 317명 | 115회 218명 | 24 | 14 | 29 |
| 2006 | 125회 373명 | 94회 115명 | 30 | 30 | 51 |
| 2007 | 132회 256명 | 167회 173명 | 40 | 23 | 39 |
| 2008 | 125회 372명 | 179회 186명 | 67 | 37 | 34 |
| 2009 | 124회 646명 | 182회 519명 | 65 | 38 | 32 |
| 2010 | 124회 679명 | 115회 153명 | 59 | 61 | 52 |
| 2011 | 153회 608명 | 122회 151명 | 80 | 51 | 52 |
| 2012 | 145회 609명 | 92회 147명 | 69 | 53 | 59 |
| 2013 | 128회 914명 | 93회 142명 | 105 | 83 | 67 |
| 2014 | 118회 1,095명 | 81회 123명 | 81 | 58 | 40 |
| 2015 | 165회 1,571명 | 85회 166명 | 109 | 55 | 60 |
| 2016 | 153회 1,452명 | 89회 152명 | 120 | 59 | 40 |
| 2017 | 159회 1,498명 | 73회 141명 | 151 | 53 | 32 |
| 2018 | 122회 1,186명 | 66회 123명 | 113 | 61 | 37 |
| 2019 | 110회 1,960명 | 53회 265명 | 149 | 54 | 28 |
| 2020 | 356회 2,217명 | 60회 165명 | 70 | 77 | 28 |
| 2021 | 327회 4,783명 | 153회 352명 | 97 | 61 | 53 |
| 2022 | 330회 3,176명 | 162회 294명 | 126 | 66 | 40 |
| 2023 | 403회 3,272명 | 110회 423명 | 116 | 57 | 50 |

3. 공정하고 투명한 인사운영

연공서열 위주의 획일적 인사운영에서 탈피하여 능력과 실적위주의 인사운영으로 행정에 활력을 불어넣고, 연간 인력운영계획 수립 공개와 전보, 승진의 인사기준 사전 예고 등 계획적이고 예측가능한 인사운영 체계를 마련하여 공정하고 투명한 인사 운영을 정착하였다.

특히, 인사행정의 불합리성을 배제하고 일과 성과에 따라 평가받는 경쟁원리 인사운영 정착을 위해 『특정부서 직위공모제』와 승진을 위한 『인사운영 사전예고제』, 『격무직위 보직 우대』, 『근무실적 가점제』, 『6급 무보직 성과평가』, 『희망인사시스템 운영』 등을 실시하는 등 조직전체의 공감대를 형성하여 한 단계 성숙된 인사혁신을 도모하였다.

그간의 인사운영 실적은 다음과 같다.

| 계 | 직위공모제 | 신규임용 | 승진임용 | 전보임용 | 전입 | 전출 | 퇴직 | 징계 |
|-----|-------|------|------|------|----|----|----|----|
| 611 | 1 | 59 | 126 | 371 | 6 | 10 | 32 | 6 |

4. 공무원 해외연수

날로 다양해지고 전문화되어 가는 행정환경의 변화에 따라 주민의 욕구는 늘어나고, 복잡 다양화 되어가고 있는 등 행정서비스의 질도 변화되어 가고 있다.

이러한 시대적 변화에 적극 대처하고 행정서비스 질을 향상시키기 위해서는 공무원의 의식전환과 전문화가 무엇보다도 중요하다 할 것이다.

2022년은 전 세계적인 코로나19 재난에 따라 해외연수 실시가 조심스러웠던 상황이었으며 2023년에는 해외연수를 재개하여 그동안 미뤄왔던 글로벌 역량을 강화하였다.

▶ 연도별 해외연수 실시 현황

| 구분 | 계 | 지방공무원 해외 연수 | | 외국어 해외연수 | | 선진외국제도 연수 | | 의회운영사항 수행 | |
|------|-------|-----------------------------|-------|-----------------|----|--------------------------|-----|--------------------------|-----|
| | | 연수국 | 인원 | 연수국 | 인원 | 연수국 | 인원 | 연수국 | 인원 |
| 계 | 2,303 | - | 1,348 | - | 44 | - | 798 | - | 103 |
| 2005 | 120 | 유럽 미주 동남아 | 55 | 일본 미국 캐나다 | 16 | 일본 미국 유럽 | 41 | 호주 뉴질랜드 이태리 프랑스 | 8 |
| 2006 | 171 | 유럽 미주 동남아 | 78 | 일본 미국 | 7 | 일본 미국 유럽 | 82 | 태국 싱가폴 | 4 |
| 2007 | 165 | 동유럽, 독일, 이탈리아, 스위스 | 111 | 호주 | 1 | 대만, 태국, 일본, 유럽, 터키 | 48 | 영국, 스위스, 프랑스 | 5 |
| 2008 | 131 | 유럽 미주 동남아 | 92 | 호주 | 2 | 체코,두바이 오스트리아, 네덜란드 | 34 | 베트남, 캄보디아, 몽골 | 3 |

| 구분 | 계 | 지방공무원 해외 연수 | | 외국어 해외연수 | | 선진외국제도 연수 | | 의회운영사항 수행 | |
|------|-----|--------------------------|-----|------------------|----|--------------------------|----|--------------------|----|
| | | 연수국 | 인원 | 연수국 | 인원 | 연수국 | 인원 | 연수국 | 인원 |
| 2009 | 19 | - | - | 호주 | 1 | 미국, 일본 호주, 독일 네덜란드 | 16 | 일본 | 2 |
| 2010 | 118 | 유럽 | 73 | 중국 싱가포르 | 4 | 미국, 일본 중국, 유럽 | 37 | 터키 이집트 싱가폴 | 4 |
| 2011 | 112 | 유럽 미국 캐나다 | 65 | 필리핀, 중국 일본 | 6 | 미국 유럽, 아시아 오세아니아 | 36 | 베트남 라오스 캄보디아 | 5 |
| 2012 | 107 | 일본 유럽 호주 | 50 | 필리핀 중국 일본 | 2 | 미국 유럽, 아시아 오세아니아 | 47 | 인도 네팔 중국 | 8 |
| 2013 | 98 | 미주, 유럽 호주 아시아 | 52 | 필리핀 영국 | 4 | 유럽 미주 아시아 | 35 | 유럽 아시아 | 7 |
| 2014 | 69 | 유럽, 미국 일본, 중국 싱가포르 | 40 | - | - | 유럽, 미주 아시아 오세아니아 | 26 | 중국 | 3 |
| 2015 | 146 | 유럽, 미국 캐나다 | 81 | - | - | 중국, 캐나다, 미국, 유럽 | 60 | 스페인 모르코 | 5 |
| 2016 | 140 | 미국, 유럽 호주 캐나다 | 91 | 호주 | 1 | 유럽 미국 아시아 | 46 | 베트남 | 2 |
| 2017 | 180 | 미국 유럽 오세아니아 | 113 | - | - | 유럽, 미국 아시아 캐나다 | 58 | 유럽 아시아 | 9 |
| 2018 | 209 | 유럽 미국 아시아 | 153 | - | - | 유럽 미국 아시아 | 42 | 중국 일본 | 14 |
| 2019 | 262 | 유럽, 북미 오세아니아 아시아 | 176 | - | - | 유럽, 북미 오세아니아 아시아 | 74 | 유럽 러시아 베트남 | 12 |
| 2020 | 3 | - | - | - | - | 싱가포르 | 3 | - | - |
| 2021 | - | - | - | - | - | - | - | - | - |

| 구분 | 계 | 지방공무원 해외 연수 | | 외국어 해외연수 | | 선진외국제도 연수 | | 의회운영사항 수행 | |
|------|-----|-----------------|-----|----------|----|--------------------|-----|---------------------|----|
| | | 연수국 | 인원 | 연수국 | 인원 | 연수국 | 인원 | 연수국 | 인원 |
| 2022 | 5 | - | - | - | - | 영국, 베트남, 라오스 | 5 | - | - |
| 2023 | 248 | 유럽 미국 아시아 | 118 | - | - | 유럽 오세아니아 아시아 | 108 | 베트남 싱가폴 말레이시아 | 12 |

5. 조직개편

민선8기 출범에 따라 공약사업의 실천과 조직 효율화를 도모하기 위해 조직개편이 단행되었다.

혁신법무담당관을 폐지하고 기획예산담당관과 공보감사담당관으로 업무를 이관하여 흡수·통일하였고, 민원교통과는 민원과의 교통행정과로 분리하여 업무의 전문성을 꾀하였다.

또한 시장 공약사항인 4차산업 전담 조직 신설을 위해 우주항공과에 미래산업팀을 신설하였으며, 대통령 공약사항인 우주항공청을 사전에 유치하기 위해 우주항공청설치TF팀을 구성하였다. 더불어 아동학대 조사업무 등 지자체 이관에 따른 '공공중심 아동보호 체계 구축'을 위해 기존의 아동청소년팀에서 아동보호팀을 분리시키는 것 외에도 업무의 전문성과 신속성을 도모하기 위해 다수의 팀을 분리시켰다. 특히 해양수산과의 경우 어촌개발 활성화를 위해 기존의 연안관리팀을 어촌개발팀, 해양보전팀, 어촌신활력증진TF팀으로 세분화하여 업무의 집중도 향상을 도모하였다.

이처럼 체계적인 직무분석을 통한 조직진단을 실시하여 적기에 행정기구 개편을 실시하고, 지역 현안과 관련되는 신규 행정수요에 대한 기능·인력 재배치를 통하여 효율적인 조직 운영을 추진하였다.

가. 개편내역

- ▶ 과 폐지(1): 혁신법무담당관
- ▶ 과 분리(1): 민원교통과 → 민원과, 교통행정과
- ▶ 팀 신설(4): 우주항공과 미래산업팀, 우주항공과 우주항공청설치TF팀, 건설과 지역개발팀, 의회사무국 정책지원팀
- ▶ 팀 분리(4): 여성가족과 아동청소년팀 → 아동청소년팀, 아동보호팀
지역경제과 지역경제팀 → 지역경제팀, 소상공인팀
해양수산과 연안관리팀 → 어촌개발팀, 해양보전팀, 어촌신활력증진TF팀
건축과 건축허가팀 → 건축허가팀, 건축신고팀
- ▶ 팀 폐지(3): 혁신법무담당관 혁신팀, 도시재생과 균형발전팀, 토지관리과 부동산특별조치법TF팀

집필자: 인사팀장 이 훈 수

제4절 후생복지

1. 직원 후생복지

가. 맞춤형 복지운영

내실 있는 복지 제도 시행으로 직장 내 근무의욕을 고취시켜 행정능률을 향상 시키고자 복지 포인트 부여, 직장단체 상해 보험 가입, 종합건강검진비를 지원하였다.

- ▶ 복지포인트 부여: 1,382명, 1,658,400천 원(1인당 1,200천 원)
- ▶ 직장단체 상해보험 가입: 1,382명, 256,537천 원
※ 사망보험금(1억원), 암 진단비(1천만 원), 뇌졸중·급성심근경색(1천만 원), 실손의료비 지원(3천만 원)
- ▶ 직원 종합건강 검진비 지원: 624명, 185,800천 원(1인당 300천 원 한도 내 지원)
- ▶ 직원 생일축하 사천사랑 상품권 모바일: 666명(본청) 19,980천 원

나. 후생관 운영 내실화

- ▶ 직원 입맛을 고려한 질 높고 위생적인 구내식당 식사 제공
- ▶ 매점 이용 편의성 도모 및 청사 카페테리아 위탁 운영

2. 일과 가정 양립지원으로 밝고 명량한 직장분위기 조성

일과 가정 양립지원을 통한 밝고 명량한 직장 분위기 조성으로 행정 경쟁력을 제고하기 위하여 직장어린이집 운영, 직원 정신건강 증진프로그램 운영, 공무원 휴양시설 지원 등을 적극 실시하였다.

가. 직장어린이집 운영

직장어린이집 운영을 통해 육아걱정 없이 자녀를 안심하고 맡길 수 있는 질 좋은 보육서비스 제공으로 직원에게 직장생활에 충실하도록 일하기 좋은 환경을 조성하였다.

- ▶ 현원 7반 50명

나. 직원 정신건강 증진프로그램 운영

직원 정신건강 증진프로그램 운영으로 직무분야, 심리분야, 가족분야를 포함한 각종 심리 상담을 통하여 업무수행 능력을 향상시키고, 일과 삶의 균형으로 활기찬 직장생활과 행복한 삶에 기여하였다.

- ▶ 주1회 43회 청사 상주상담 실시, 20명의 직원 144건 상담 진행

다. 공무원 휴양시설(콘도) 지원

직원 휴양시설(콘도) 지원을 통해 보다 저렴한 가격으로 숙박시설을 이용할 수 있게 하여 업무에서 잠시 벗어나 가족들과 함께 지낼 수 있는 환경을 조성하였다.

- ▶ 공무원 휴양시설(콘도) 지원: 66박 195명[4개 콘도(소노, 한화, 일성, 토비스)]

집필자: 후생팀장 김 연 숙

제5절 대외협력

1. 대외협력 활성화

가. 국내외 교류협력 현황

| 구분 | 도시명 | 결연일 | 인구(만명) | 면적(km ²) | 비고 |
|--------|--------------------|-------------------------------|--------|----------------------|------------------------|
| 국내자매도시 | 전북 정읍시 | 1999. 05. 26. | 10.3 | 692 | 단풍미인 (쌀, 한우, 복분자주) |
| | 경남 의령군 | 2000. 06. 13. | 2.6 | 482 | 토요애(수박, 호박, 망개떡), 의령소바 |
| | 경기도 남양주시 | 2016. 10. 12. | 73.2 | 458 | 나전칠기, 먹골배, 유기농 채소 |
| | 경기도 용인시 | 2021. 02. 25. | 109.4 | 591 | 백옥쌀, 남사오이, 모현 엽경채류 |
| 국제자매도시 | 일본 히로시마현 미요시시 | 2001. 05. 24. (1992. 05. 25.) | 5.0 | 778 | 자동차, 전기, 기계, 반도체 |
| | 폴란드 포드카르파츠키에주 제슈프시 | 2023. 06. 16. | 19.8 | 129 | 항공·군수산업, 제약, IT, 자동차 |
| 국제우호도시 | 중국 절강성 주산시 | 2004. 11. 17. | 115.7 | 22,200 | 수산업, 관광업, 항공산업 |
| | 중국 광둥성 청윈시 | 2013. 06. 04. | 396.9 | 19,278 | 우주항공, 제약, 통신, 컴퓨터 |
| | 중국 귀주성 안순시 | 2015. 04. 10. | 247.0 | 9,267 | 에너지, 관광, 화학, 식품가공 |
| | 중국 산둥성 일조시 | 2021. 08. 31. | 309.5 | 5,371 | 철강, 자동차, 에너지, 광산 |

나. 2023년 활동 성과

- ▶ 사천시는 국내외 교류도시에 신년 서한문을 발송하여 다양한 분야에서 교류 활동이 이루어질 수 있도록 상호간의 우호 협력 관계를 재차 확인하였다.
- ▶ 1월, 중국 일조시와 영상회의를 통해 2023년 교류계획 논의 및 문화관광 협력에 관한 다양한 의견을 교환했다. 또한 5월, 관내 학교에 중국 청윈시 국제 우호도시 청소년 서화 공모전을 안내하여 사남초등학교 재학생 4명이 참여하는 등 국외 우호협력 도시와의 교류를 꾸준히 이어가고 있다.
- ▶ 6월, 중·동부 유럽 최대 항공산업 클러스터가 소재한 폴란드 제슈프시와 전략적 항공산업 파트너십 구축을 위한 자매 결연을 체결하였다. 또한, 제슈프시가 추진하는 항공우주도시연합(Aerospace cities network)에 함께 하기로 하여 향후 산업투자, 기술전수 등 다양한 교류를 확대하기로 하였다.
- ▶ 4월과 9월~10월, 국내 자매도시의 각종 행사가 개최되었으며 제48회 의령홍의장군축제, 제56회 동학농민혁명기념제, 제28회 용인시민의 날, 2023 의령 리치리치 페스티벌, 제29회 정읍시민의 날 기념식 개최를 축하하기 위해 자매도시를 방문하였고, 남양주시 제29회 시민의 날 기념행사에 축하 영상을 발송하였다. 또한, 우리 시의 대표 축제인 4월 제25회 사천와룡문화제, 9월 제15회 사천시농업한마당 축제에 국내 자매도시를 초청하여 협력 관계를 돈독히 하였다.
- ▶ 또한, 출향인에게 사천향우인증을 발급하여 발급자를 대상으로 사천시가 설치·관리하는 공공시설의 입장료와 사용료를 사천시민과 동일하게 할인혜택을 지원하고 있다.

2. 고향사랑기부제 추진

가. 추진실적

▶ 모금액

| 모금액 | 기부건수 | 인원 | 비고(고액기부) |
|--------------|--------|--------|----------------|
| 314,155,900원 | 2,468건 | 2,360명 | 31건 / 8,900만 원 |

▶ 답례품 제공

| 제공 건수 | 제공 금액 | 비고 |
|--------|-------------|----|
| 1,747건 | 76,199,500원 | |

나. 추진사항

▶ 적극적인 홍보 추진

- 관내 초·중·고교(폐교 포함) 동창회, 유관기관 및 관내의 기업체를 직접 방문하여 홍보 캠페인 실시
- 고향사랑기부제 퀴즈 이벤트, 1억 원 돌파기념 등 고향사랑기부제 홍보 SNS 이벤트 실시
- 각종 행사 및 축제(와룡문화제, 제1회 고향사랑의 날, 2023년 경남특산물박람회)에 참여하여 답례품 전시 및 기부제 홍보
- 마산국화축제, 고향사랑기부제 행복한 부메랑 캠페인, 추석 연휴 등 경남도 시군 합동 홍보
- 사천시 고향사랑기부제 홍보 영상 제작, 홈페이지 '명예의 전당' 개설, 전문가 초청 특강 실시

▶ 고향사랑기부금 설치 및 2024년 기금사업 선정

- 고향사랑기부제를 통해 모금된 기부금을 효율적으로 관리·운용하고자 기금운용심의위원회와 시의회를 거쳐 4. 14 일 고향사랑기부금 설치
- 또한 시민과 전 부서를 대상으로 아이디어를 받아 실무부서 검토, 선호도 조사 등을 실시하여 4개 고향사랑 기금 사업을 선정

2024년 고향사랑 기금사업

- ▶ 사서로봇 구입 및 고향사랑기부 코너 조성
- ▶ 배워DREAM(취약계층 교육지원)
- ▶ 공중화장실 아동용 편의시설(피팅보드) 설치
- ▶ 바닥 보행신호등 설치

▶ 다양한 답례품 발굴 및 선정

- 사천시답례품선정위원회 회의를 3회 실시하여 답례품 8개 품목 / 7개 공급업체를 추가 선정 (답례품 29개 품목 / 26개 공급업체 제공)

집필자: 대외협력팀장 박민경

제2장 주민복지

제1절 생활지원

1. 사회복지시설 운영 지원

연고자가 없거나, 있어도 보호할 능력이 없어 시설보호가 필요한 자들을 위해 노숙인보호시설 1개소를 운영하고 있으며, 보호인원 및 지원 금액은 아래의 표와 같다.

▶ 2023년 사회복지시설(노숙인시설) 지원현황

| 시설명 | 보호(이용)인원 | 지원액(천원) | | | | | |
|-----|----------|-----------|-----------|---------|---------|--------|--------|
| | | 계 | 시설운영비 | 생계비 | 종사자수당 | 취사원인건비 | 방역물품비 |
| 합심원 | 88 | 1,714,186 | 1,094,842 | 282,693 | 239,811 | 50,700 | 26,140 |

▶ 시설보호 생계비 지급 기준(2023년)

| 구분 | 지원금액 | 비고 |
|-------------------------------------|--------------------------|-------------------------|
| 주·부식비 *백미, 정맥, 부식비, 취사, 연료비 등 | 30인 미만 시설 | 303,266원 / 월 |
| | 30인 이상 ~ 100인 미만 시설 | 272,937원 / 월 |
| | 100 ~ 300인 시설 | 261,324원 / 월 |
| | 300인 이상 시설 | 261,302원 / 월 |
| | 월동대책비 (100 ~ 300인 기준) | 40,000원 / 1인 |
| 위로금 등 | 특별위로금 | 50,000원 / 연 2회 설, 추석 |

2. 기초생활

가. 운영방향

생활이 어려운 저소득층을 위하여 운영하고 있는 국민기초생활보장제도는 최저생계비 이하의 가구에 생계, 주거, 의료, 교육 등의 급여를 지급하여 기본적인 생활을 국가가 보장해 주고, 근로 능력이 있는 가구에 대하여는 자활자립지원 대책을 지속적으로 펴고 있으며, 저소득 및 소외 계층에 대한 맞춤형 복지서비스를 제공하고 있다.

나. 현황

▶ 서민복지향상

- 국민기초생활보장수급자 현황

(2023. 12. 31. 현재)

| 구분 | 기초생계 | | 기초의료 | | 기초주거 | | 시설수급자 | |
|----|-------|-------|-------|-------|-------|-------|-------|-----|
| | 세대 | 세대원 | 세대 | 세대원 | 세대 | 세대원 | 개소 | 세대원 |
| 현황 | 3,353 | 4,097 | 2,940 | 3,603 | 4,385 | 5,937 | 26 | 326 |

- 국민기초생활보장수급자 생계 보호

가족이나 스스로의 힘으로 생계를 유지할 능력이 없는 절대빈곤층인 국민기초 생활보장수급자에 대하여 생계, 주거 급여를 지원하여 기본적인 생활을 보장해 주고 있으며, 2023년도에는 3,324가구 4,386명에 대하여 생계급여 및 해산·장제급여 등 19,588,856천 원을 지원하였다.

- 중·고등학생 교육급여 및 장학금 지급

기초생활보장수급자의 자녀 중 학업성적이 우수하고 품행이 단정한 학생에게 장학금을 지급하기 위하여 시 자체 기금 8.9억원을 조성하고, 2023년도에 그 동안의 적립금 및 이자수입으로 총 66명의 학생에게 1인당 400~1,200천 원까지 50,000천 원을 장학금으로 지급하였다.

- 자립능력 배양

자활근로사업 기초생활보장법에 의한 저소득 주민에게 자활을 위한 근로의 기회를 제공하고 자활 기반을 조성하는 사업으로 저소득 주민의 자립을 도모하는데 의의를 두고 자활근로 사업을 실시하고 있다. 2023년도에는 사천지역자활센터에서 시장진입형, 사회서비스형 및 도우미형사업으로 친환경영농사업단을 비롯한 12개 사업을 실시하여 118명에 2,408,650천 원의 사업비를, 시에서 직접 시행하는 근로유지형 등 자활근로사업에 23명을 투입하여 302,935천 원의 사업비를 지원하였다.

다. 의료급여 내실화

▶ 의료급여

생활유지능력이 없거나, 생활이 어려운 4,056명에게 의료급여 지원으로 시민보건 향상과 사회복지증진에 이바지하였으며, 대상자 현황은 다음과 같다.

▶ 의료급여 적용대상자 현황

(2023. 12. 31. 현재)

| 구분 | | 국민기초생활보장수급자 | | | | 국가유공자 | | 중요무형문화재 | | 기타 | | 시설수급자 |
|-------|-------|-------------|-------|-----|-----|-------|-----|---------|-----|----|-----|-------|
| 인원(명) | | 1종 | | 2종 | | | | | | | | |
| 세대 | 세대원 | 세대 | 세대원 | 세대 | 세대원 | 세대 | 세대원 | 세대 | 세대원 | 세대 | 세대원 | 세대원 |
| 3,086 | 4,056 | 2,650 | 2,992 | 303 | 590 | 96 | 137 | 3 | 6 | 34 | 56 | 275 |

▶ 대상자별 책정 기준표

| 종별 | 책정기준 | 비고 |
|-----------------------------|---|---|
| 기초 의료 (국민기초생활보장법) | - 기준중위소득 40%에 해당하는 자(1인 기준: 831,157원) | 국민기초생활보장수급자(세대) 중 구성원의 근로 능력 따라 1종(유), 2종(무) 지원 |
| 사회복지시설 입소자 | - 국민기초생활보장법에 따른 의료급여 수급자 중 사회복지시설에 입소한 자 | |
| 의사상자 (타법) | - 「의사상자 등 예우 및 지원에 관한 법률」 제 11조에 의한 1~6급 의사상자 및 의사자의 유족 | |
| 국가유공자 및 중요무형문화재 보유자 (타법) | - 소득인정액 기준에 적합한 국가유공자(유공자 법률의 적용을 받고 있는 사람과 그 가족) - 중위소득 60%에 드는 무형문화재 수권자 및 그 가족 | 국가보훈처 및 문화체육관광부 통보 인원 |
| 북한이탈주민 (타법) | - 국민기초생활수급자 책정 조사기준 준용 (근로능력 없는 자로만 구성된 가구는 가구원 수에 1인을 추가한 중위소득의 50% 이하 소득인정액 기준 적용) | |

| 종별 | 책정기준 | 비고 |
|---------------------|--|------------------------------------|
| 이재민 (타법) | - 「재해구호법」 제2조에 의한 이재민 중 「재난 및 안전관리 기본법」 제60조에 따라 특별재난지역으로 선포된 지역에서 발생한 이재민 | 재해발생일로부터 의료급여 개시(6개월 이내) |
| 입양아동 (타법) | - 「입양특례법」에 의하여 국내에 입양된 18세 미만의 아동 | |
| 군입대자 (국민기초생활보장법) | - 국민기초생활 수급자 중 현역 사병 등 군입대자 | 군입대 후 가구 종별(1·2종)에 따라 군입대자 의료급여 지원 |

※ 23. 1. 1. 이전 신청한 타법 수급자는 기존 1종 유지, 다만 그 이후 신청한 가구원에 대해서는 근로능력 유무에 따른 1·2종 부여(이재민 노숙인은 계속적으로 1종 부여)

집필자: 생활지원팀장 허 정 두

제2절 희망복지

1. 희망복지 지원

가. 추진배경

민관 협력을 통한 지역단위 통합적 서비스 제공체계 구축·운영으로 맞춤형 서비스 제공 및 전체 지역주민의 다양한 복지수요에 능동적 대응으로 지역주민의 복지체감도 향상

1) 통합사례관리

▶ 개요

- 지역사회 공공·민간 자원에 대한 체계적인 관리·지원체계를 토대로 복합적이고 다양한 욕구를 가진 대상자에게 복지·보건·고용·주거·교육·신용·법률 등 필요한 서비스를 통합적으로 연계·제공하고, 이를 지속적으로 상담·모니터링 해나가는 사업

▶ 관리대상: 1,071세대

- 사회적 취약계층으로 사회복지 안전망에서 1차적으로 공공의 보호가 필요한 최저 생계비 이하 기초수급자, 비수급자, 차상위계층, 비지원차상위계층, 긴급지원 대상 가구 등 복합적이고 지속적인 욕구를 가진 세대

▶ 통합사례관리 담당자 배치(읍면동+시군구): 16명

- 사례관리대상자에 대한 욕구 및 위기도 조사, 사례회의, 서비스제공 계획 수립, 서비스제공 및 점검, 종결 절차에 따라 사례관리 수행

▶ 운영체계

| 구분 | | 주요역할 |
|-----------------|-----------|--|
| 맞춤형복지팀 (기본형) | | - 통합사례관리 대상자 발굴 및 초기상담 - 통합사례관리 및 사후관리 실시 - 자원관리와 민관협력 체계 구성 및 운영 |
| 시군구 | 희망 복지팀 | - 통합사례관리 사업 총괄 수행·관리 - 고난도 사례관리와 슈퍼비전 및 솔루션회의 운영 - 지역사회내 자원관리 - 읍면동 관리 및 지원 - 교육 및 홍보 업무 |

2) 자원관리

▶ 개요

- 지역주민이 가지고 있는 다양한 욕구에 능동적으로 대응하기 위해 여러가지 유형의 민간 자원 적극 개발 및 체계적 관리
- 공공 영역 사회안전망 프로그램의 제약 요소 보완 및 주민참여에 기반을 둔 상호부조 등 지역단위의 연대감 형성

▶ 자원조사

- 지역주민이 활용할 수 있는 서비스, 각종 프로그램 등에 대한 정기적인 조사를 통해 지역사회 가용 자원을 확인하고 또한 자원을 필요로 하는 기관 등에 정보 제공

▶ 자원개발

- 보유자원 부족으로 지역주민의 욕구에 대응하기 어려운 취약 자원 분야에 대해 지역사회에 유용한 자원을 제공할 수

있는 주요 기관·단체와 함께 추진

- ☞ 사천시지역사회보장협의체, 희망나눔 4000 이웃사랑 소액 모금 사업

3) 공공부문 사례관리 사업 연계·협력 체계 운영

▶ 개요

- 지역 내 공공 영역에서 수행되는 다양한 사례관리 사업의 연계·협력 체계 구축을 통해 사례관리 서비스 제공 및 이용의 효율성과 효과성 증진

▶ 추진내용

| 사업명 | 내용 |
|---------------------|----------------------------|
| 노인맞춤돌봄서비스 | 통합돌봄 및 지원이 필요한 노인 세대 지원 |
| 드림스타드(취약계층 아동통합서비스) | 저소득 통합지원이 필요한 아동 세대 지원 |
| 방문건강관리서비스 | 건강관리서비스가 필요한 지역사회주민 지원 |
| 의료급여사례관리 | 의료급여 대상자의 건강관리능력 향상 및 지원 |
| 자활사례관리 | 취업알선, 자활프로그램 참여자 모니터링 및 지원 |
| 통합사례관리 | 저소득 및 취약계층의 맞춤형 서비스 지원 |
| 지역사회중심재활사업 | 재활서비스가 필요한 재가 장애인 세대 지원 |
| 중증장애인 사례관리 | 중증장애인의 복합적 어려움 해소를 위한 지원 |
| 치매환자 맞춤형 사례관리 | 돌봄 사각지대 치매 환자의 맞춤형 서비스 지원 |
| 정신건강사례관리 | 고위험 정신질환자 개별 맞춤형 서비스 지원 |

▶ 추진절차: 읍면동 서비스 신청·관련 부서 공문 및 전산을 통한 의뢰·연계

4) 희망나눔 4000 이웃사랑 지원 사업

▶ 개요

- 공공부조 제도의 사각지대에 놓여 일상생활에 어려움을 겪는 위기 가구에 대해 지역사회가 중심이 되어 수요자 중심의 서비스 제공으로 위기 해소 지원

▶ 지원대상자: 기초생활보장수급자, 기초생활보장 중지 대상자, 차상위 계층, 긴급지원대상자 등

※ 타법에 의한 동일 유형 지원대상자 제외 및 생계곤란자, 근로 무능력세대 우선 추천

▶ 선정기준

- 소득기준

(단위: 천 원)

| 가구원수 소득기준 | 1인 | 2인 | 3인 | 4인 | 5인 | 6인 | 7인 |
|--------------|-------|-------|-------|-------|-------|-------|-------|
| 중위소득 100% | 2,228 | 3,683 | 4,715 | 5,730 | 6,696 | 7,619 | 8,515 |

- 금융재산기준

(단위: 천 원)

| 가구원수 | 1인 | 2인 | 3인 | 4인 | 5인 | 6인 |
|------|-------|--------|--------|--------|--------|--------|
| 금액 | 1,600 | 18,000 | 20,000 | 22,000 | 24,000 | 26,000 |

※ 특화사업 명절 생계비 제외

※ 의료지원의 경우 금융재산을 확인할 수 있는 자료가 없을 시 금융재산 제외할 수 있음.

- 건강보험료 소득판정기준표

(단위: 원)

| 가구원수 | 소득기준 | 건강보험료 본인부담금(노인장기요양보험료 제외) | | |
|------|-----------|---------------------------|---------|---------|
| | | 직장가입자 | 지역가입자 | 혼합 |
| 1인 | 2,228,000 | 79,018 | 19,780 | - |
| 2인 | 3,683,000 | 130,901 | 74,359 | 132,127 |
| 3인 | 4,715,000 | 167,876 | 123,611 | 169,859 |
| 4인 | 5,730,000 | 205,281 | 156,318 | 208,153 |
| 5인 | 6,696,000 | 239,074 | 195,321 | 243,098 |
| 6인 | 7,619,000 | 271,291 | 233,543 | 277,236 |
| 7인 | 8,515,000 | 304,986 | 271,091 | 314,423 |

▶ 지원유형: 지원유형별 연 1회 한도

예) 긴급지원: 생계비 지원시 → 의료비, 집수리비 지원불가

(단위: 원)

| 지원 구분 | 생계비 | 의료비 | 집수리 지원비 | 기타 |
|-------|--|--------------|------------|-------------------------------------|
| 지원금액 | 500천 원 / 1~2인 800천 원 / 3~4인 1,000천 원 / 5~6인 (최대 1,000천 원) | 3,000천 원 / 건 | 5,000천 원/건 | ※ 재해 등 기타 긴급의 경우 사업부서 판단지원 가능 |

▶ 지원현황

(단위: 천 원/세대)

| 구분 | 세대 | 지원금액 | 비고(2022년) |
|----------|--------------|----------------|-------------------------------|
| 계 | 2,210 | 464,528 | |
| 명절 생계비 | 2,000 | 100,000 | |
| 생계비 지원 | 24 | 14,300 | 3,218세대 499,000천 원 |
| 의료비 지원 | 158 | 272,278 | |
| 집수리 지원 | 28 | 77,950 | |

▶ 지급방법

- 생계비: 본인계좌로 입금
- 의료비: 병원 계좌로 입금
- 집수리 지원비: 사천지역자활센터 또는 업체 별도 지정 의뢰

나. 기대효과

- ▶ 서비스 중심의 복지행정 수행 - 지자체 복지행정 전환(현금 급여 → 서비스 중심)
- ▶ 복지대상자의 복지체감도 향상 - 다양한 서비스의 복합적 제공 및 서비스의 전문성 확보
- ▶ 복지지원의 효율적 활용 - 민간자원 발굴 · 연계로 지역사회 실정에 맞는 사회 안전망 구축 및 지역복지 문제 완화

2. 긴급복지지원

가. 추진배경

서민경제의 어려움과 사회 양극화 현상이 심화됨에 따라 저소득층의 생계형 사고 등이 증가하고 있으나 기초생활 보장 등 기존의 사회복지 제도로는 위기상황에 처하여 긴급 지원이 필요한 세대에 즉각적인 지원이 힘든 실정으로서 저소득층을 직접 발굴하여 위기상황 극복에 필요한 지원을 신속하게 실시

▶ 위기상황(지원대상)

- 주소득자가 사망, 가출, 행방불명, 구금시설에 수용되는 등의 사유로 소득을 상실한 경우
- 중한 질병 또는 부상을 당한 경우
- 가구구성원으로부터 방임 또는 유기되거나 학대 등을 당한 경우
- 가정폭력 또는 가구구성원으로부터 성폭력을 당한 경우
- 화재 등으로 인하여 거주하는 주택 또는 건물에서 생활하기 곤란하게 된 경우
- 그 밖에 보건복지부장관이 정하여 고시하는 사유

(주소득자와 이혼, 단전, 주소득자 또는 주소득자의 휴 · 폐업, 주소득자 또는 주소득자의 실직, 교정시설 출소, 가족으로부터 방임 · 유기 또는 노숙의 경우)

나. 긴급지원 내용 및 기간

▶ 지원현황

(단위: 천 원/세대)

| 구분 | 세대 | 지원금액 | 비고(2022년) |
|------------|--------------|------------------|-------------------------------|
| 계 | 1,247 | 1,067,427 | |
| 생계지원 | 725 | 703,490 | 1,205세대 799,000천 원 |
| 의료지원 | 141 | 313,486 | |
| 사회복지시설이용지원 | - | - | |
| 연료비 | 379 | 49,050 | |
| 해산비 | 2 | 1,400 | |

▶ 지원내용

(단위:천 원/세대)

| 종류 | 지원금액 | 지원기간(1회지원 원칙) |
|-------------|---|-----------------------------|
| 생계지원 | · 식료품비, 의복비 등 생계유지비 또는 현물 지원 · 4인 가구 기준 1,833천 원 | 3개월 (최대 6개월) |
| 의료지원 | · 각종 검사 및 치료 등 의료서비스 지원 · 3,000천원 이내(본인부담금 및 비급여 항목 지원) | 1회 (최대 2회) |
| 주거지원 | · 임시거소 제공 또는 이에 해당하는 비용 지원 · 중소도시 3~4인 가구 기준 643천 원 | 1개월 (최대 4회) |
| 사회복지시설 이용지원 | · 사회복지시설 입소 또는 이용서비스의 제공 · 4인기준 1,450천 원 | 1개월 (최대6개월) |
| 교육지원 | · 초 · 중 · 고등학생의 수업료, 입학금, 학교운영지원비 및 학용품비 등 (초 127.9천 원, 중 180천 원, 고 214천 원)) | 2회 (최대4회) |
| 그 밖의 지원 | · 월 150천 원 · 해산비/장제비: 700천 원 / 800천 원 · 전기요금: 500천 원 이내에서 지원 | 연료비 외 1회 (연료비: 10월 ~ 3월) |

| 종류 | 지원금액 | 지원기간(1회지원 원칙) |
|-----------------|---|---------------|
| 민간 기관·단체 연계지원 등 | <ul style="list-style-type: none"> 사회복지공동모금회 또는 대한적십자사 등의 사회복지기관·단체와의 연계 지원 상담·정보제공 등 그 밖의 지원 | 횟수 제한 없음 |

다. 긴급지원의 적정성 심사

긴급지원제도는 시장이 위기 상황에 처한 세대에 대해 현장 확인만으로 선지원하기 때문에 이를 남용하는 사례가 발생할 우려가 있어 통제 장치로서 건전한 재정집행을 담보하고 도덕적 해이를 방지하기 위해 운영되고 있음.

라. 적정성 여부 판단기준

▶ 소득기준 (단위: 천 원)

| 가구원수 | 1인 | 2인 | 3인 | 4인 | 5인 | 6인 |
|------|-----------|-----------|-----------|-----------|-----------|-----------|
| 원/월 | 1,671,334 | 2,761,957 | 3,535,992 | 4,297,434 | 5,021,801 | 5,713,777 |

▶ 재산기준: 152,000천 원

▶ 금융재산기준 (단위:천 원)

| 가구규모 | 1인 | 2인 | 3인 | 4인 | 5인 | 6인 |
|------|-------|-------|--------|--------|--------|--------|
| 원/월 | 8,228 | 9,682 | 10,714 | 11,729 | 12,695 | 13,618 |

3. 지역사회서비스 투자사업

가. 추진배경

서비스 수요자에 대해 바우처를 지원, 원하는 서비스 제공기관을 선택하도록 함으로써 수급자 주도 방식의 서비스를 제공하여 서비스이용자별로 다양한 특성과 수요에 부합하는 차별적인 서비스로 지역주민이 체감하고 만족하는 사회서비스를 제공

나. 서비스대상

▶ 기준 중위소득 120 ~ 140% 이하(서비스 종류에 따라 상이)

▶ 2023년 기준 중위소득(120%) (단위: 천 원)

| 가구원수 | 1인 | 2인 | 3인 | 4인 | 5인 | 6인 | 비고 |
|---------|-------|-------|-------|-------|-------|-------|----|
| 기준 중위소득 | 2,675 | 4,420 | 5,658 | 6,876 | 8,035 | 9,143 | |

다. 서비스 종류

| 사업명 | 서비스대상 | 서비스내용 | 제공기관 | 이용인원 (연간) | 지원액 (천 원) |
|----------------|-------------------|------------------------------|----------------|-----------|------------|
| 장애인 보조기기 렌탈서비스 | 만 24세 이하 장애아동·청소년 | 맞춤형 보조기기 대여 및 성장단계에 따른 맞춤 지원 | 도내 등록된 제공기관 이용 | 6 | 월 108 ~ 84 |

| 사업명 | 서비스대상 | 서비스내용 | 제공기관 | 이용인원 (연간) | 지원액 (천 원) |
|----------------------|------------------------------------|---|-------------------------|-----------|-------------|
| 영유아발달지원 서비스 | 만 0~6세 | 발달 지연이 우려되는 영유아에게 운동, 언어, 인지, 정서 등 발달 중재 서비스 제공 | 사천아동·청소년 발달센터 외 4개소 | 27 | 월 180 ~ 160 |
| 아동·청소년 심리지원서비스 | 만 18세 이하 | 문제행동아동 및 부모 대상 심리상담과 놀이, 언어, 인지, 미술/음악 프로그램 등 조기개입 서비스 제공 | 사천언어 심리발달센터 외 6개소 | 71 | 월 144~112 |
| 인터넷 과몰입 아동·청소년 치유서비스 | 만 18세 이하 | 인터넷 과다사용 아동·청소년의 조기 발견과 치료 개입으로 인터넷 중독 예방 | 마음심리 발달연구소 | 19 | 월 180~160 |
| 아동·청소년비전 형성지원서비스 | 만 7 ~ 15세 | 체계적인 사회·문화활동 및 자기주도력 향상 프로그램을 통해 긍정적 자아와 미래비전 형성 | 사천아동 청소년상담센터 마인드톡 외 4개소 | 23 | 월 126 ~ 112 |
| 정신건강토달 케어서비스 | 정신장애인 정신과치료필요자 | 초기상담, 위기상황개입, 증상관리, 일상생활지원, 사회적응 및 취업지원 | 사천언어심리 발달센터외 2개소 | 48 | 월 200 |
| 시각장애인 안마서비스 | 근골격계·신경계 순환계 질환 만 60세 이상 장애인·국가유공자 | 전신안마, 마사지, 지압, 체형교정, 발마사지, 운동/자극요법 서비스 지원 | 사계절 건강지압원, 강안마 지압원 | 73 | 월 144 |
| 노인두뇌건강 지원서비스 | 만 65세 이상 | 치매예방을 위한 노인 두뇌활동 교육서비스 및 체험을 통한 힐링건강 서비스 제공 | 국제희망드림 사천지부 | 26 | 월 160 |
| 바른몸 바른자세 건강서비스 | 만 65세 미만 | 바른자세 교정 및 건강관리 서비스 제공 | 서우 헬스케어 | 24 | 월 180 |

4. 자원봉사

가. 자원봉사의 정의

- ▶ 자원봉사활동: 개인 또는 단체가 지역사회, 국가 및 인류사회를 위하여 대가 없이 자발적으로 시간과 노력을 제공하는 행위
- ▶ 자원봉사자: 자원봉사활동을 행하는 자
- ▶ 자원봉사센터: 자원봉사활동 개발·장려·연계·협력 등의 사업을 수행하기 위해 설치된 기관

나. 자원봉사자 등록현황

(단위: 명)

| 계 | 남자 | 여 자 | 비고 |
|--------|--------|--------|----|
| 30,367 | 13,877 | 16,490 | |

다. 추진사항

▶ 자원봉사자 교육

(단위: 명)

| 계 | 기초교육 | 보수교육 | 전문교육 | 비고 |
|-------|-------|------|-------|----|
| 3,478 | 1,764 | 366 | 1,348 | |

- 청소년 자원봉사 실천학교 운영: 관내 중학교 1개소(4회 / 1,764명)

▶ 자원봉사 유공 단체(개인) 표창: 26명(도지사 5, 시장 21)

▶ 이동 이·미용실 운영

- 기간: 연중
- 수혜인원: 11회, 260명(시설 입소자 및 거동 불편자)
- 주관: 사천시자원봉사단체협의회
- 활동내용: 노인 및 장애인 이·미용봉사

▶ 무의탁 독거노인을 위한 밑반찬 나누기

- 기간: 연중
- 대상: 소년소녀가정, 독거노인 114세대(126회)
- 주관: 사천시자원봉사단체협의회 / 14개 읍·면·동자원봉사회
- 활동내용: 독거노인 및 어려운 세대 밑반찬 제공

▶ 사랑의 빨래방 운영

- 기간: 연중
- 혜인원: 2회, 노인 및 장애인 가구 15세대
- 주관: 사천시자원봉사단체협의회 / 14개 읍면동자원봉사회
- 활동내용: 이불, 의류 세탁 및 배달

▶ 푸드뱅크 운영

- 기간: 연중
- 횟수 및 환가액: 21,891회 / 239,487천 원
- 수혜처: 사회복지시설 27개소, 독거노인 등 2,622명 혜택

▶ 자원봉사자 상해보험 가입 지원

- 대상: 7,438명
- 내용: 봉사활동 중 상해로 인한 보상

▶ 자원봉사자 할인가맹점 확대운영

- 이용대상: 자원봉사 200시간 이상 활동자로 자원봉사자증 소지자
- 가맹업소: 41개소(수영장, 꽃집, 음식점, 스포츠용품점, 세탁소, 이·미용업소, 안경점, 목욕탕, 의류판매점, 영화관 등)
- 할 인 율: 5% 이상(업소별 자율)
- 경상남도 자원봉사자 통합 ID카드(자원봉사증)발급: 490명

라. 자원봉사활동의 범위 및 시간인증 표준표

| 보수교육 | 전문교육 | 인정시간 |
|-----------------------------------|-----------------------------------|------|
| 사회복지 및 보건증진 | 급식소 봉사활동 | 6 |
| | 김장김치 만들기 | 8 |
| | 나들이 보조 | 8 |
| | 노인·장애인 수발 | 4 |
| | 놀이, 말벗 | 4 |
| | 도시락, 밑반찬, 물품 배달 | 6 |
| | 모금활동 및 후원 캠페인 | 4 |
| | 바자회 | 8 |
| | 보육, 음식조리(제과제빵 포함) | 4 |
| | 빨래방 봉사 활동 | 6 |
| | 사무보조, 장애인 직업재활작업장 보조 | 6 |
| | 영정사진 촬영 및 제작 지원 | 4 |
| | 재가세대 이사 지원 | 8 |
| | 재가세대 행정 및 금융업무 대행 | 2 |
| | 청소, 빨래, 주변환경 정리 | 4 |
| | 체육보조 활동 | 4 |
| | 기타 사회복지분야 봉사활동 | 4 |
| | 호스피스 활동 | 4 |
| | 의료수발 및 식사 보조 | 4 |
| | 환자 접수 및 안내, 의료기구 및 보급품 정리 등 행정 보조 | 4 |
| 대기실 환경정리, 입원실 청소 및 화단정리 | 2 | |
| 물리치료 관련 운동보조 활동 | 4 | |
| 무료 의료봉사 | 6 | |
| 헌혈자 접수 및 안내, 거리 캠페인 | 4 | |
| 병동내 및 재가세대 대상 도서대출 및 회수 | 4 | |
| 이미용 봉사활동 | 6 | |
| 목욕봉사활동 | 4 | |
| 보건의료분야 자문위원 활동 | 2 | |
| 집짓기, 수리(전기 및 보일러 수리, 도배장판, 도색 등) | 8 | |
| 공동체 마을만들기, 아파트 공동체 실천 활동, 주민자치 활동 | 8 | |
| 농촌봉사활동, 텃밭 가꾸기 | 8 | |
| 알뜰시장 및 베품시장 봉사활동 | 8 | |
| 꽃길가꾸기, 놀이터 보수활동 | 6 | |
| 기타 지역사회 분야 봉사 활동 | | |
| 지역사회 개발·발전 | | |

| 보수교육 | 전문교육 | 인정시간 |
|-----------------------|--|---------|
| 환경보전 및 자연보호 | 환경정화활동, 재활용품 수거 및 분류 | 4 |
| | 불법홍보물 제거 | 4 |
| | 환경감시 | 4 |
| | 기타 환경보전(자연보호)분야 봉사활동 | |
| 취약계층 권익보호 및 청소년 육성·보호 | 문화체험, 홈스테이, 청소년수련 지도 | 8 |
| | 청소년유해업소감시 및 정화활동 | 4 |
| | 청소년 보호 관련 캠페인 활동 | 4 |
| | 기타 청소년 육성·보호 분야 봉사활동 | |
| 교육 및 상담 | 평생교육관련 지도활동(예술, 컴퓨터, 언어, 직업교육 등) | 4 |
| | 학교 교과목과 관련된 학습 지도 | 4 |
| | 면접, 전화, 인터넷 상담(법률, 세무, 여성, 가족문제 등) | 4 |
| | 멘토링(멘토링사업 참가자)활동 | 8 |
| | 기타 교육상담 분야 봉사활동 | |
| 인권옹호 및 평화구현 | 여성차별개선활동, 아동인권보호활동 | 4 |
| | 북한동포돕기 활동 및 캠페인 | 4 |
| | 외국인 노동자 및 결혼이민자 지원 활동 | 4 |
| | 기타 인권옹호 및 평화구현 분야 봉사활동 | 4 |
| 범죄예방 및 선도 | 범죄예방, 야간방법, 유해환경추방활동 | 4 |
| | 교도소, 감호소 위문(공연)활동 | 관내4/타지8 |
| | 아동 안전지킴이 활동 | 4 |
| | 기타 범죄예방 및 선도 봉사활동 | |
| 교통 및 기초 질서 계도 | 교통정리, 주정차 안내, 등하교 횡단보도 지도 - 지자체 행사 혹은 명절시 실제 활동시간 적용 | 4 |
| | 차량봉사(장애인, 노인, 환자 이송활동) | 관내4/타지8 |
| | 교통안전교육 | 4 |
| | 부정주차금지 캠페인 | 4 |
| | 기타 교통 및 기초질서 계도 분야 봉사활동 | |
| 재난관리 및 재해구호 | 피해복구활동 | 8 |
| | 응급구조활동 | 8 |
| | 피해복구참여자 대상 급식활동 | 8 |
| | 재해예방교육 | 2 |
| | 대민안전캠페인 및 재난재해모금 캠페인 | 4 |
| | 피해지역 모니터링활동 및 현장사무소 업무 보조 | 8 |
| | 기타 재난관리 및 재해구호 분야 봉사활동 | |

| 보수교육 | 전문교육 | 인정시간 |
|-----------------|---|------|
| 문화·관광·예술 및 체육진흥 | 문화재·관광 가이드, 문화해설 | 8 |
| | 문화예술시설 견학 안내 | 4 |
| | 문화·예술·체육분야에서 (보조)지도자 활동 | 4 |
| | 문화, 예술, 체육행사 지원활동 | 8 |
| | 공연봉사활동 | 4 |
| | 문화재보호 캠페인 | 4 |
| | 문화재지역 환경정화, 유해문화 추방활동 | 4 |
| | 기타 문화, 관광, 예술, 체육 분야 봉사활동 | |
| 부패방지 및 소비자 보호 | 지방정부 및 의회 모니터 활동 | 4 |
| | 의식·계몽활동, 소비자보호활동 | 4 |
| | 상업주의 방송 감시활동 | 4 |
| | 부패방지 및 소비자 보호 분야 봉사활동 | 4 |
| | 기타 부패방지 및 소비자 보호 분야 봉사활동 | |
| 공명선거 | 선거관련 봉사활동 | 8 |
| 국제협력 및 해외봉사 | 선거관련 봉사활동 | 8 |
| | 국외에서의 봉사활동 | 8 |
| | 국제기구 및 단체 지원 활동 | 8 |
| | 국제스포츠행사 지원 활동 | 8 |
| | 통·번역 봉사활동 | 8 |
| | 기타 국제협력 및 해외봉사 분야 봉사활동 | |
| 공공행정 사무지원 | 동사무소·시청·세무서·문화의집·주민자치센터·도서관 등에서 민원안내, 사무협력, 도서 정리 | 4 |
| | 소방서에 소방 홍보 업무 | 4 |
| | 경찰서에서 민원안내 및 상담 | 4 |
| | 자원봉사 실적관리 및 자원봉사자 지도 | 4 |
| | 기타 공공행정 및 사무지원 분야 봉사활동 | |
| 기타 공익사업 수행 등 | 자원봉사 관련 회의 | 2 |
| | 기타 봉사활동 | |

마. 자원봉사활동으로 인정할 수 없는 경우

- 자원봉사 수요처 및 봉사활동 확인이 불가능한 경우
- 정기적 수당, 강사로 등 반대급부를 제공하는 경우
- 영리목적 및 영업행위와 관련된 활동, 종교 활동 및 선교·포교활동
- 체육대회, 단합대회, 회식, 등산, 송년회 등 친목을 위한 행사
- 자원봉사 인정정보상의 일환으로 제공받는 '자원봉사자 여행 및 견학'

- 문화교양강좌, 시상식 등의 행사
- 성금, 물품기증
 - ※헌혈(연간 전혈 5회, 성분 헌혈 24회) 회당 4시간 인정함
- 정치적인 목적 또는 정당 활동과 관련된 활동

집필자: 희망복지팀장 차 윤 미

제3절 통합관리

1. 사회보장급여 대상자 관리 및 변동처리

국민기초생활보장 등 사회보장급여대상자의 변동관리, 확인조사를 통해 대상자 급여 자격의 적정성을 검토·관리하여 부정수급 방지 및 공정성, 정확성 제고하면서 조사결과에 따라 각종 급여 및 서비스 제공대상에서 제외된 가구에 대해 별도로 통합 관리함으로써, 앞으로 자원이 확보되거나 급여기준 등이 완화되는 경우 최우선으로 적용 여부 등을 종합 검토하여 급여를 제공하고 법적으로 제공할 수 있는 급여제공 외, 각종 급여·사회서비스 등을 연계·의뢰하여 사후관리에도 만전을 기하고 있음.

가. 운영방향

- ▶ 사회보장급여대상자 변동관리
 - 복지급여대상자 변동관리: 기초생활보장수급자, 한부모 가정, 기초연금, 차상위(본인부담경감, 자활사업, 장애수당 등), 장애인연금, 희귀난치성질환자 등 사회보장급여 대상자에 대하여 정부시스템으로 제공되는 공적자료를 통해 매일·수시 조사 실시
- ▶ 연간조사계획에 따른 조사
 - 정기 확인조사: 최근 갱신된 소득·재산 등의 80종 공적자료를 반영하여 변동확인/연 2회
 - 월별 기획조사: 상시소득 50%이상 증감자, 자동차·부동산 등 취득세 납부자 등 변동 확인/연 12회
- ▶ 복지대상자 급여 변동·중지 및 보장종류 변경 조사결정
- ▶ 복지대상자 제외(부적합)결정 시 서비스 연계 의뢰
 - 보장 부적합자의 경우 복지서비스 연계 지원, 이웃돕기 성금지원, 취업알선, 민간 사회복지기관 연계 등

나. 조사대상 현황

| 급여구분 | 세대수 | 대상자수 |
|-----------|---------------|---------------|
| 계 | 25,021 | 32,405 |
| 국민기초 | 5,185 | 6,849 |
| 기초연금 | 16,657 | 21,058 |
| 장애인연금 | 1,164 | 1,192 |
| 차상위본인부담경감 | 651 | 842 |
| 차상위자활 | 53 | 54 |
| 차상위장애인 | 363 | 384 |

집필자: 통합관리팀장 박 서 진

| 급여구분 | 세대수 | 대상자수 |
|----------|-----|-------|
| 한부모가족 | 526 | 1,382 |
| 타법의료급여 | 121 | 178 |
| 차상위계층확인서 | 301 | 466 |

다. 수시 변동처리 현황

| 읍면동 | 합계 | 인적변동 | 전출입변동 | 소득재산변동 | 주택조사 | 근로능력판정 |
|-----------|---------------|--------------|---------------|--------------|--------------|--------------|
| 합계 | 29,649 | 4,703 | 13,885 | 6,003 | 3,407 | 1,651 |
| 사천읍 | 4,828 | 654 | 2,526 | 846 | 475 | 327 |
| 정동면 | 2,423 | 299 | 1,548 | 350 | 126 | 100 |
| 사남면 | 3,723 | 323 | 2,504 | 520 | 260 | 116 |
| 용현면 | 2,254 | 332 | 910 | 477 | 407 | 128 |
| 축동면 | 408 | 126 | 127 | 100 | 23 | 32 |
| 곤양면 | 947 | 167 | 308 | 351 | 59 | 62 |
| 곤명면 | 642 | 167 | 221 | 172 | 39 | 43 |
| 서포면 | 813 | 229 | 274 | 218 | 47 | 45 |
| 동서동 | 1,637 | 395 | 511 | 435 | 183 | 113 |
| 선구동 | 1,402 | 272 | 549 | 286 | 197 | 98 |
| 동서금동 | 1,908 | 348 | 879 | 340 | 215 | 126 |
| 벌용동 | 5,540 | 774 | 2,112 | 1,274 | 1,086 | 294 |
| 향촌동 | 2,009 | 376 | 954 | 378 | 174 | 127 |
| 남양동 | 1,115 | 241 | 462 | 256 | 116 | 40 |

제4절 통합조사

1. 각종복지대상자 조사 및 변동 관리

국민기초생활보장 등 각종 복지급여 실시 대상자 결정을 위한 자산조사 및 생활실태 파악을 위한 조사 업무와 복지급여대상자들의 변동관리, 조사 및 대상자 선정·보호의 객관성, 공정성, 신속성을 제고하고 조사결과를 토대로 법적으로 제공할 수 있는 급여제공 외, 우리 시에서 확보 시행하고 있는 각종 급여 및 서비스 제공 여부 등을 종합 검토하여 통합서비스 제공 기반을 마련하고 있다. 또한 각종 급여 및 서비스 제공대상에서 제외된 가구에 대해 별도로 통합 관리함으로써, 앞으로 자원이 확보되거나 급여기준 등이 완화되는 경우 최우선으로 적용 여부 등을 검토하여 급여제공이 될 수 있도록 하고 있다.

가. 운영방향

- ▶ 복지대상자 신규조사 및 기존 복지급여대상자 변동관리
 - 신규조사: 기초생활보장수급자, 한부모 가정, 기초연금, 차상위(본인부담경감, 자활사업, 장애수당 등), 장애인연금, 희귀난치성질환자 등
 - 복지급여대상자 변동관리: 모든 복지급여대상자에 대하여 정부시스템으로 제공되는 공적자료를 통해 조사 실시
- ▶ 복지대상자 수급증지 및 보장종류 변경
- ▶ 복지대상자 제외(부적합)결정 시 서비스 연계 의뢰
 - 보장 부적합자의 경우 복지서비스 연계 지원, 이웃돕기 성금지원, 취업알선, 민간 사회복지기관 연계 등
- ▶ 신규 신청자 이의신청 처리

나. 서비스 신청 처리 절차

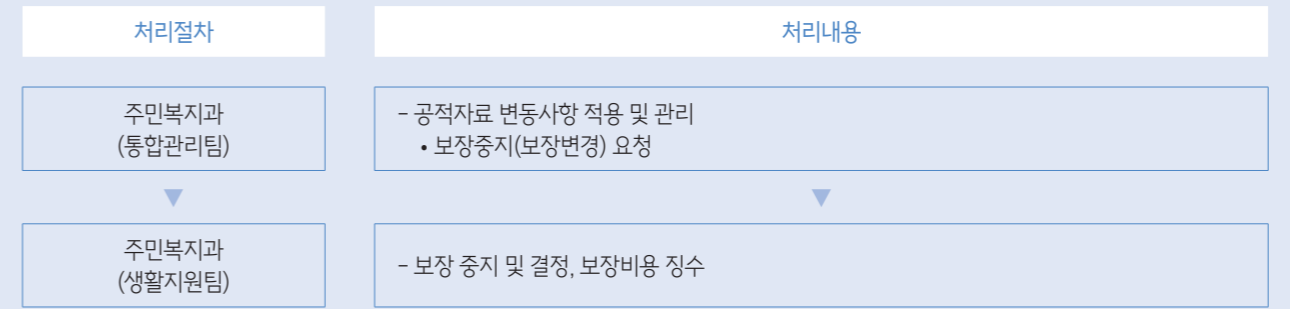

다. 대상자별 책정 기준표

(2022. 12. 31. 기준)

| 구분 | 지원대상 | 소득기준 | | | | | | | |
|---------------------------|--|------------------|-----------|-----------|--------------------------|-----------|-----------|--------------------------|---------------------------|
| | | 1인 | 2인 | 3인 | 4인 | 5인 | 6인 | 7인 | 8인이상 |
| 국민 기초 생활 보장 | 기준중위소득 | 2,077,892 | 3,456,155 | 4,434,816 | 5,400,964 | 6,330,688 | 7,227,981 | 8,107,515 | 1인증가시 879,534원씩 증가 |
| | 생계급여 (기준중위소득 30%이하) | 623,368 | 1,036,846 | 1,330,445 | 1,620,289 | 1,899,206 | 2,168,394 | 2,432,255 | 1인증가시 263,861원씩 증가 |
| | 의료급여 (기준중위소득 40%이하) | 831,157 | 1,382,462 | 1,773,927 | 2,160,386 | 2,532,275 | 2,891,193 | 3,243,006 | 1인증가시 351,813원씩 증가 |
| | 주거급여 (기준중위소득 45%이하) | 976,609 | 1,624,393 | 2,084,364 | 2,538,453 | 2,975,423 | 3,397,151 | 3,810,532 | 1인증가시 413,381원씩 증가 |
| | 기존임대료 (4급지) | 164,000 | 185,000 | 220,000 | 256,000 | 264,000 | 313,000 | 344,000 | 2인증가시 사적이전소득의 10%증가 |
| | 주거급여지원 (전월세) | 소득인정액 ≤ 생계급여선정기준 | | | 기준임대료 (또는 실제임차료) 전부 지원 | | | | |
| | | 소득인정액 > 생계급여선정기준 | | | 기준임대료 (또는 실제임차료) - 자기부담분 | | | | |
| | 주거급여지원 (무료) | 98,400 | 111,000 | 132,000 | 153,600 | 158,400 | 187,800 | 206,400 | |
| | 부양전체 사용대차 | 98,400 | 111,000 | 132,000 | 153,600 | 158,400 | 187,800 | 206,400 | |
| | 부양부분/타인 전체사용대차 | 76,752 | 86,580 | 102,960 | 119,808 | 123,552 | 146,484 | 160,992 | |
| 타인부분사용 대차 | 19,680 | 22,200 | 26,400 | 30,720 | 31,680 | 37,560 | 41,280 | | |
| 교육급여 (기준중위소득 50%이하) | 1,038,946 | 1,728,077 | 2,217,408 | 2,700,482 | 3,165,344 | 3,613,991 | 4,053,758 | 1인증가시 439,767원씩 증가 | |
| 한부모 가족 | - 모 또는 부와 18세미만 (취학시 만22세미만)의 자녀로 이루어진 가족 - 소득인정액이 기준중위소득 52% 이하 | - | 2,246,501 | 2,882,630 | 3,510,627 | 4,114,947 | 4,698,188 | 5,269,885 | - 한부모아동양육비: 월 20만원 |

제3장 노인장애인

제1절 노인복지

1. 노인복지

어르신들이 활기차고 건강한 노후생활을 영위할 수 있도록 다양한 일자리 및 사회활동지원으로 노인복지 향상에 기여하고 노인여가시설의 활성화로 어우러지고 활력있는 백세시대 지원.

가. 현황

▶ 노인인구 (2023. 12. 31. 현재 / 단위: 명)

| 총 인구수 | 65세 이상 | | | 65~69세 | 70~79세 | 80~89세 | 90세이상 |
|---------|--------|--------|--------|--------|--------|--------|-------|
| | 계 | 남 | 여 | | | | |
| 112,852 | 27,114 | 11,297 | 15,817 | 8,532 | 11,125 | 6,417 | 1,040 |

▶ 노인회

| 단체명 | 소재지 | 지회장 | 규모(㎡) | | 비고 |
|----------------|-------------------|-----|-------|----------------|---------------------------------------|
| | | | 대지 | 건물 | |
| 대한노인회 사천시지회 | 사천시 정동면 동문로 14-10 | 안규탁 | 414 | 957.07 (3층) | 회원 : 11,139명 임원 : 40명 분회 : 14개회 |

▶ 노인여가시설

| 계 | 경로당 | 노인대학 | 평생학습교실 | 비고 |
|-----|-----|------|--------|----|
| 348 | 340 | 5 | 3 | |

나. 시설지원 및 운영상황

노인에게 기초연금을 지급하여 안정적인 노후생활을 보장하고 노인의 여가선용과 사회참여 기회를 확충시키고자 경로 시설 지원, 홀로사는 어르신의 정기적인 안전 확인과 맞춤형 서비스 제공.

▶ 노인우대 사업 (단위: 천 원)

| 지원액 | 기초연금 | | 노인가장세대 | | 효도수당 | | 보청기구입 | |
|------------|--------|------------|--------|--------|------|-------|-------|--------|
| | 인원 | 금액 | 인원 | 금액 | 인원 | 금액 | 인원 | 금액 |
| 72,774,913 | 20,870 | 72,676,564 | 700 | 63,000 | 8 | 8,000 | 47 | 27,349 |

▶ 경로 시설 지원 (단위: 천 원)

| 지원액 | 노인회지회 | 노인교실 | 예절학습당 | 무료경로식당 |
|---------|---------|---------|-------|---------|
| 649,592 | 220,080 | 104,560 | 1,800 | 323,152 |

| 구분 | 지원대상 | 소득기준 | | | | | | | |
|--------------------|--|-----------|-----------|-----------|-----------|-----------|-----------|-----------|--------------------|
| | | 1인 | 2인 | 3인 | 4인 | 5인 | 6인 | 7인 | 8인이상 |
| 차상위 계층 | - 소득인정액이 기준중위 소득 50% 이하 | 1,038,946 | 1,728,077 | 2,217,408 | 2,700,482 | 3,165,344 | 3,613,991 | 4,053,758 | 1인증가시 879,534원씩 증가 |
| 차상위 자활 | - 소득인정액이 기준중위 소득 50% 이하 | 1,038,946 | 1,728,077 | 2,217,408 | 2,700,482 | 3,165,344 | 3,613,991 | 4,053,758 | 1인증가시 879,534원씩 증가 |
| 차상위 장애인 | - 소득인정액이 기준중위 소득 50% 이하 지원금액 - 장애수당: 월 6만원 지급 | 1,038,946 | 1,728,077 | 2,217,408 | 2,700,482 | 3,165,344 | 3,613,991 | 4,053,758 | 1인증가시 879,534원씩 증가 |
| 차상위 본인부담 경감 (의료지원) | 구분 - C: 희귀난치성·중증질환자 - E: 만성질환자(6개월 이상 진료요함), 18세 미만 아동 - F: 장애인 만성질환자, 장애인 18세 미만자 | 1,038,946 | 1,728,077 | 2,217,408 | 2,700,482 | 3,165,344 | 3,613,991 | 4,053,758 | 1인증가시 879,534원씩 증가 |

※ 기초연금: 기초연금: 단독 2,020,000원/ 부부가구 3,232,000원 이하

라. 각종복지대상자 보장/급여신청처리현황(2023년)

| 급여구분 | 접수(건) | 처리결과(건) | | |
|---------------------------|--------------|--------------|--------------|-----------|
| | | 적합 | 부적합 | 철회 |
| 합계 | 6,071 | 3,996 | 2,022 | 53 |
| 국민기초생활보장 (생계, 의료, 주거, 교육) | 2,028 | 1,387 | 617 | 24 |
| 기초연금 | 2,086 | 1,420 | 666 | 0 |
| 장애인연금 | 88 | 52 | 11 | 25 |
| 차상위본인부담경감 | 367 | 124 | 243 | 0 |
| 차상위자활 | 10 | 3 | 3 | 4 |
| 차상위장애인 | 142 | 48 | 94 | 0 |
| 차상위자산형성지원 | 96 | 83 | 13 | 0 |
| 장애인복지 | 20 | 14 | 6 | 0 |
| 초중고교육비지원 | 517 | 517 | 0 | 0 |
| 타법의료급여 | 16 | 11 | 5 | 0 |
| 한부모가정 | 281 | 225 | 56 | 0 |
| 차상위계층확인서 | 420 | 112 | 308 | 0 |

집필자: 통합조사팀장 손진우

▶ 홀로 사는 어르신 맞춤형 돌봄지원

(단위: 천 원)

| 응급안전알림서비스 | | ICT 연계 인공지능 통합 돌봄 사업 | | 홀로사는 어르신 공동생활 가정 지원 | | 비고 |
|-----------|---------|----------------------|---------|---------------------|-------|----|
| 세대 | 금액 | 세대 | 금액 | 개소 | 금액 | |
| 982 | 135,119 | 300 | 164,074 | 2 | 4,800 | |

▶ 노인의 날 및 경로행사

| 계 | | 시단위 | | 지역단위행사 | | 비고 |
|----|--------|-----|--------|--------|--------|----|
| 회수 | 인원 | 회수 | 인원 | 회수 | 인원 | |
| 6회 | 4,200명 | 1회 | 1,300명 | 5회 | 2,900명 | |

다. 경로시설 지원

우리 시에는 340개의 경로당이 있으며 2023년도에는 경로당별 월100천원의 운영비와 연간 2,300천원의 냉·난방비를 지원하였으며 264개소 241,049천원으로 경로당 건강관리기구 및 전자제품을 지원하였음.

(단위: 명, 천 원)

| 경로당 수 | 운영비 | | 건강관리기구 및 전자제품 지원 | | 비고 |
|-------|-----|---------|------------------|---------|----|
| | 개소수 | 금액 | 개소수 | 금액 | |
| 340 | 340 | 406,500 | 264 | 241,049 | |

라. 노인일자리사업 추진

우리시에서는 사회참여를 희망하는 노인에게 맞춤형 일자리를 제공하여 노인 소득 창출을 적극 지원하였음.

(단위: 명, 천 원)

| 총계 | | 공익활동형 | | 사회서비스형 | | 시장형 | | 비고 |
|-------|-----------|-------|-----------|--------|-----------|------|---------|----|
| 참여인원 | 집행실적 | 참여인원 | 집행실적 | 참여인원 | 집행실적 | 참여인원 | 집행실적 | |
| 2,589 | 7,909,695 | 2,304 | 6,327,873 | 173 | 1,284,822 | 112 | 297,000 | |

집필자: 노인복지팀장 이은경

제2절 복지시설

1. 노인복지시설 확충

▶ 권역별 노인문화복지센터 건립

- 날로 다양해져 가는 노인들의 복지서비스 욕구에 부응하기 위하여 권역별로 서부권, 동부권, 남부권에 노인복지회관을 건립함으로써 노인들의 건강관리 및 여가선용을 위한 양질의 복지서비스 제공을 하고 있음.
- 서부권 노인복지회관을 2020년 12월 21일 공사 착공하여 2022년 1월 19일 준공완료 하였으며, 동부노인문화복지센터는 설계공모 후 2025년 3월 공사 착공하여 2026년 12월 준공계획이며, 남부노인문화복지센터는 2025년 시작하여 2027년 준공계획으로 순조롭게 진행 중에 있음.

▶ 경로당 신축 및 개보수

- 경로당 신축, 개보수로 어르신의 건전하고 안전한 휴식공간 제공 및 삶의 질 향상에 기여하고 있음.
- 경로당 신축 및 개보수 사업으로 2023년도에 1,786,738천원으로 경로당 신축 및 개·보수공사, 무선화재알림시스템을 설치하여 어르신들의 건강하고 즐거운 노후 생활을 영위할 수 있도록 함.

▶ 경로당 확충 현황

(단위: 천 원)

| 시설명 | 소재지 | 지원내역 | 지원액 | 비고 |
|-----------|----------------|-----------------|------------------|----|
| 계 | 135여 개소 | | 1,786,738 | |
| 정동면 예수경로당 | 정동면 149-6 | 경로당 신축 공사 | 384,647 | |
| 곤명면 금성경로당 | 곤명면 금성리 399 | 경로당 신축 공사 | 407,526 | |
| 동서동 신수경로당 | 신수동 277-5 | 경로당 신축 공사 | 530,000 | |
| 관내 경로당 | 관내 경로당 | 경로당 개보수(102개소) | 445,000 | |
| | | 무선화재알림시스템(30개소) | 19,565 | |

▶ 노인요양시설 기능보강 사업

- 노인요양시설의 증개축·개보수지원, 장비보강지원, 옥상방수공사 등 노인요양시설의 보조금 지원
- 노인요양시설(확충)기능보강 사업으로 2023년도에 460,940천원을 개보수 및 장비보강 사업을 지원하여 시설 내 생활하는 어르신들의 불편을 최소화하고 안전하고 쾌적한 생활을 할 수 있도록 하였음.

▶ 노인요양시설 확충 현황

(단위: 천 원)

| 시설명 | 소재지 | 지원내역 | 지원액 | 비고 |
|-------------|-------------|--------------|----------------|----|
| 계 | 22개소 | | 366,976 | |
| 부모님의 집 | 계양길 59 | 시설 보수 등 | 45,000 | |
| 사천행복요양원 | 백천길 16 | 장비보강 등 | 95,000 | |
| 사랑원노인지원센터 | 사남로 847-15 | 시설 보수 등 | 46,056 | |
| 사천기억학교 | 정동면 풍정길 88 | 시설 보수 등 | 85,360 | |
| 남양양로원 | 모충길 50 | 시설 보수 등 | 30,000 | |
| 장기요양기관 17개소 | - | CCTV 설치 지원 등 | 65,560 | |

2. 장애인복지시설 확충

▶ 장애인복지시설 확충

- 장애인의 시설서비스 수요 충족을 위한 시설확충 및 주거환경 개선비용, 이용장애인의 안전과 편의를 보장하고 직업 생활 및 직업훈련에 필요한 인프라를 지원.
- 장애인복지시설 확충 사업으로 2023년도에 295,281천원을 한국지체장애인협회 사천시지회, 사천시장애인종합복지관 기능보강사업으로 지원하여 장애인들이 따뜻하고 쾌적한 생활을 할 수 있도록 하였음.

▶ 장애인시설 확충 현황

(단위: 천 원)

| 시설명 | 소재지 | 지원내역 | 지원액 | 비고 |
|-----------------|------------|----------------|----------------|----|
| 계 | 2개소 | | 295,281 | |
| 한국지체장애인협회 사천시지회 | 노대길 178 | 사무실 리모델링 등 | 126,582 | |
| 사천시장애인종합복지관 | 진삼로 447 | 주방 증축 및 리모델링 등 | 168,699 | |

집필자: 복지시설팀장 강 종 희

제3절 시설운영

1. 노인복지시설 운영 지원

- ▶ 일상생활 영위가 어려운 취약노인의 안정적인 노후생활 보장을 위한 노인맞춤 돌봄서비스 지원
- ▶ 어르신들의 안전한 보호와 가족의 돌봄부담 경감을 위한 노인복지시설과 장기요양기관 운영 지원 및 관리
- ▶ 노인복지시설 현황은 아래의 표와 같음

▶ 노인주거시설

| 시설명 | 소재지 | 종사자수 | 정원 | 현원 | 비고 |
|-------|-----------------|------|----|----|----|
| 남양양로원 | 사천시 모충길 50(송포동) | 14 | 50 | 40 | |

▶ 노인요양시설

| 시설명 | 소재지 | 종사자수 | 정원 | 현원 | 비고 |
|-----------|--------------------|------|-----|----|----|
| 사천실버요양원 | 사천시 서포면 자구로 279-9 | 21 | 57 | 21 | |
| 사천노인전문요양원 | 사천시 진동길 150(죽림동) | 38 | 124 | 67 | |
| 삼천포요양원 | 사천시 동금3길 19-5(동금동) | 56 | 90 | 78 | |
| 사천행복요양원 | 사천시 백천길 16(백천동) | 41 | 69 | 57 | |
| 부모님의집 | 사천시 사남면 계양길 59 | 43 | 68 | 57 | |
| 사천건강요양원 | 사천시 사천읍 구암두문로 338 | 53 | 83 | 84 | |
| 완사노인요양원 | 사천시 곤명면 경서대로 3433 | 21 | 40 | 26 | |

| 시설명 | 소재지 | 종사자수 | 정원 | 현원 | 비고 |
|-----------|--------------------|------|----|----|----|
| 주사랑노인요양센터 | 사천시 정동면 쇠실1길 55-23 | 17 | 27 | 26 | |
| 한마음노인요양센터 | 사천시 축동면 배춘길 106-36 | 14 | 21 | 20 | |
| 샘터노인요양원 | 사천시 사남면 사남로 798 | 18 | 26 | 26 | |
| 참사랑노인요양센터 | 사천시 정동면 복상2길 7 | 14 | 22 | 21 | |
| 양지실버원 | 사천시 새고개길 120(좌룡동) | 31 | 48 | 48 | |
| 성남두레복지원 | 사천시 사천읍 토촌길 143 | 18 | 29 | 23 | |
| 사천솔밭요양원 | 사천시 서포면 서포로 351-70 | 31 | 49 | 50 | |
| 늘푸른노인요양원 | 사천시 서포면 자구로 445-13 | 17 | 28 | 25 | |
| 참행복한요양원 | 사천시 사천대로 728(노룡동) | 51 | 87 | 82 | |
| 효담요양원 | 사천시 사천읍 두량공원길 16 | 22 | 57 | 33 | |
| 우리집요양원 | 사천시 곤양면 맥사3길 53 | 1 | 17 | 0 | |

▶ 재가노인복지시설

| 시설명 | 소재지 | 입소정원 | 급여종류 | 비고 |
|------------------|---------------------|------|-------------------|----|
| 금강어르신유치원 | 사천시 향촌3길 15-26(향촌동) | 44 | 방문요양, 주야간보호 | |
| 민들레주야간보호센터 | 사천시 동금로 112(향촌동) | 66 | 주야간보호 | |
| 사랑원 노인지원센터 | 사천시 사남면 사남로 847-15 | 45 | 주야간보호 | |
| 사랑채주야간보호센터 | 사천시 주공로 8, 3층(벌리동) | 39 | 주야간보호 | |
| 사천건강주야간보호센터 | 사천시 사천읍 구암두문로 338 | 21 | 주야간보호 | |
| 사천기억학교 | 사천시 정동면 풍정길 88 | 52 | 방문요양, 방문목욕, 주야간보호 | |
| 사천노인복지센터 | 사천시 백천길 16(백천동) | 42 | 방문요양, 방문목욕, 주야간보호 | |
| 사천도우누리 돌봄 통합재가센터 | 사천시 용현면 대밭달로 5-15 | 38 | 주야간보호 | |
| 샘터주야간보호센터 | 사천시 사남면 사남로 798 | 28 | 주야간보호 | |
| 성남두레데이케어센터 | 사천시 사천읍 토촌길 143 | 24 | 방문요양, 주야간보호 | |
| 솔밭주야간보호센터 | 사천시 서포면 서포로 351-70 | 24 | 주야간보호 | |
| 주사랑노인요양센터 | 사천시 정동면 쇠실1길 55-23 | 9 | 방문요양, 주야간보호 | |
| 참사랑실버케어센터 | 사천시 정동면 동계길 127 | 45 | 방문요양, 주야간보호 | |
| 한마음노인요양센터 | 사천시 축동면 배춘길 106-36 | 40 | 방문요양, 방문목욕, 주야간보호 | |
| 나눔어르신학교 | 사천시 통창동길 18(동금동) | 30 | 주야간보호 | |
| 카이어르신유치원사천점 | 사천시 사천읍 항공로 59-13 | 32 | 주야간보호 | |
| 용현실버복지센터 | 사천시 용현면 용현4길 62 | 14 | 주야간보호 | |
| 열매어르신유치원 | 사천시 사천읍 선평길 23 | 26 | 주야간보호 | |
| 서포어르신학교 | 사천시 서포면 구평1로 12-19 | 24 | 주야간보호 | |

| 시설명 | 소재지 | 입소정원 | 급여종류 | 비고 |
|------------|-------------------------------------|------|------------|----|
| 우리집어르신유치원 | 사천시 곤양면 맥사3길 53 | 18 | 주야간보호 | |
| 성균관어르신학교 | 사천시 정동면 화암길 50 | 21 | 주야간보호 | |
| 백세재가노인복지센터 | 사천시 곤양면 북문길 33 | | 방문요양, 방문목욕 | |
| 여민재가복지센터 | 사천시 사천읍 선평길 23 | | 방문요양, 방문목욕 | |
| 효원재가복지센터 | 사천시 벌리5길 8, 103호(벌리동, 동부에이스8차) | | 방문요양, 방문목욕 | |
| 길복지센터 | 사천시 삼천포대교로 654-23(좌룡동) | | 방문요양, 방문목욕 | |
| 장수재가복지센터 | 사천시 강청길 101(용강동) | | 방문요양, 방문목욕 | |
| 동산재가복지시설 | 사천시 숲외길 26-13(향촌동) | | 방문요양, 방문목욕 | |
| 더조은재가복지센터 | 사천시 주공1길 31(벌리동) | | 방문요양, 방문목욕 | |
| 우리집재가복지센터 | 사천시 사천읍 읍내1길 62-10, 2층 | | 방문요양, 방문목욕 | |
| 아들딸재가복지센터 | 사천시 향촌4길 94, 101호(향촌동) | | 방문요양, 방문목욕 | |
| 소명재가복지센터 | 사천시 축동면 두량로 53 | | 방문요양, 방문목욕 | |
| 효드림재가복지센터 | 사천시 사천읍 수양로 51 | | 방문요양, 방문목욕 | |
| 약손재가복지센터 | 사천시 숲외길 14-8(향촌동) | | 방문요양, 방문목욕 | |
| 광명노인복지센터 | 사천시 곤양면 서삼로 18-1, 1층 | | 방문요양, 방문목욕 | |
| 민하재가복지센터 | 사천시 용현면 용현4길 149 | | 방문요양, 방문목욕 | |
| 누리봄재가복지센터 | 사천시 사천읍 평화길 26 | | 방문요양, 방문목욕 | |
| 다솜재가복지센터 | 사천시 삼상로 25-4, 101호(벌리동, 황성주택) | | 방문요양, 방문목욕 | |
| 사천사랑재가복지센터 | 사천시 정동면 정동중앙로 7-34 | | 방문요양, 방문목욕 | |
| 기쁨재가노인복지센터 | 사천시 사천읍 진삼로 1497-3 | | 방문요양 | |
| 우리재가노인복지센터 | 사천시 곤양면 곤양로 106-1, 1층 | | 방문요양 | |
| 은호재가복지센터 | 사천시 사천읍 수양로 112 | | 방문요양 | |
| 금꽃재가복지센터 | 사천시 사남면 사남로 1092 | | 방문요양, 방문목욕 | |
| 부모사랑노인재가센터 | 사천시 용현면 진삼로 441 | | 방문요양, 방문목욕 | |
| 열매재가노인복지센터 | 사천시 사천읍 선평길 23 | | 방문요양 | |
| 가족재가노인복지센터 | 사천시 용강길 37, 상가동 105호(용강동, 용강2주공아파트) | | 방문요양 | |
| 예원재가복지센터 | 사천시 정동면 옥산로 50-53, 2층 | | 방문요양 | |

▶ 재가노인지원서비스센터

| 시설명 | 소재지 | 종사자수 | 이용인원 | 비고 |
|-----------|--------------------|------|------|----|
| 사천노인복지센터 | 사천시 백천길 16(백천동) | 5 | 86 | |
| 사랑원노인지원센터 | 사천시 사남면 사남로 847-15 | 5 | 82 | |

▶ 재가장기요양기관

| 기관명 | 소재지 | 급여종류 | 비고 |
|-------------|-------------------------------------|-------------------|----|
| (주)섬김노인복지센터 | 사천시 새시장길 26, 2층(동금동) | 방문요양, 방문목욕 | |
| (주)현대복지센터 | 사천시 사천읍 사천읍성로 52 | 방문요양, 방문목욕 | |
| 가람재가복지센터 | 사천시 사천읍 사천향교로 13, 상가동 102호(사천대경파미르) | 방문요양, 방문목욕 | |
| 가온노인복지센터 | 사천시 사천읍 진삼로 1289 | 방문요양, 방문목욕 | |
| 가현사천복지센터 | 사천시 사천읍 진삼로 1480, 2층(동아빌딩) | 방문요양, 방문목욕 | |
| 경남노인복지센터 | 사천시 정동면 동계2길 51-35 | 방문요양, 방문목욕 | |
| 나눔재가복지센터 | 사천시 동동길 104(동동) | 방문요양, 방문목욕 | |
| 다사랑재가노인복지센터 | 사천시 용현면 용치로 8-1 | 방문요양, 방문목욕 | |
| 다임재가노인복지센터 | 사천시 사천읍 선인길 17, 2동 상가동 101호(전원맨션) | 방문요양, 방문목욕 | |
| 미소노인복지센터 | 사천시 사천읍 동문로 78(아이리스 1층) | 방문요양, 방문목욕 | |
| 민들레재가복지센터 | 사천시 동금로 112, 1층(향촌동) | 방문요양, 방문목욕 | |
| 사천카이어르신유치원 | 사천시 사천읍 항공로 59-8 | 주야간보호 | |
| 사천카이재가복지센터 | 사천시 사천읍 항공로 59-8 | 방문요양 | |
| 사천해강노인복지센터 | 사천시 정동면 진삼로 1396-13, 상가동 1호(한보빌라맨션) | 방문요양, 방문목욕 | |
| 사회적돌봄센터 | 사천시 용현면 대밭담로 5-15 | 방문요양, 방문목욕 | |
| 삼천포재가복지센터 | 사천시 하강청서길 24(용강동) | 방문요양, 방문목욕 | |
| 삼한노인복지센터 | 사천시 삼상로 119-1, 2층(벌리동) | 방문요양, 방문목욕 | |
| 서포재가복지센터 | 사천시 서포면 서포로 291 | 방문요양, 방문목욕 | |
| 엘림노인방문센터 | 사천시 곤양면 성내로 10 | 방문요양, 방문목욕 | |
| 열린재가노인복지센터 | 사천시 동금4길 32, 6호(동금동) | 방문요양, 방문목욕 | |
| 예손재가복지센터 | 사천시 용현면 진삼로 618, 2층 | 방문요양, 방문목욕 | |
| 위드노인재가복지센터 | 사천시 사천읍 읍내로 80 | 방문요양, 방문목욕 | |
| 은혜재가복지센터 | 사천시 정동면 예수길 74-2 | 방문요양, 방문목욕 | |
| 임마누엘복지센터 | 사천시 벌리3길 70-12, 201호(벌리동) | 방문요양, 방문목욕 | |
| 제일조은노인복지센터 | 사천시 포도원길 40(송포동) | 방문요양, 방문목욕 | |
| 한사랑노인복지센터 | 사천시 주공로 72, 상가동 103호(용강동, 주공아파트) | 방문요양, 방문목욕 | |
| 해피재가복지센터 | 사천시 강청길 23(용강동) | 방문요양, 방문목욕 | |
| 햇살노인복지센터 | 사천시 용현면 석거리길 23 | 방문요양, 방문목욕 | |
| 행복드림재가방문센터 | 사천시 한내로 5, 2층(동금동) | 방문요양, 방문목욕 | |
| 현대노인복지센터 | 사천시 사천읍 사천읍성로 52 | 방문요양 | |
| 효사랑노인복지센터 | 사천시 벌리로 42, 3층 301호(벌리동) | 방문요양, 방문목욕, 주야간보호 | |
| 효자손노인복지센터 | 사천시 진삼로 96(송포동) | 방문요양 | |

| 기관명 | 소재지 | 급여종류 | 비고 |
|--------|---------------------------------------|-----------|----|
| 행복의료기 | 사천시 남일로 22-1(동금동) | 복지용구제공사업소 | |
| 남사헬스케어 | 사천시 사남면 하동길 52 | 복지용구제공사업소 | |
| 우리의료기 | 사천시 사천읍 구암두문로 254-9, 상가동 104호(이안애아파트) | 복지용구제공사업소 | |

집필자: 시설운영팀장 김 미 경

제4절 장애인복지

1. 장애인 복지증진

선천적, 후천적 장애로 인하여 일상생활이나 사회생활을 하는데 상당한 제약을 받고 있는 장애인을 보호하고, 이들이 사회구성원으로 참여하는데 필요한 시책 추진에 최선을 다하고 있음.

▶ 장애인등록현황

(2023. 12. 31. 기준)

| 구분 | 계 | 지체 | 뇌병변 | 시각 | 청각언어 | 지적 | 자폐성 | 정신 | 신장 | 심장 | 호흡기 | 간 | 안면 | 장루요루 | 뇌전증 |
|-----------|--------------|--------------|------------|------------|------------|------------|-----------|------------|------------|----------|-----------|-----------|-----------|-----------|-----------|
| 합계 | 7,319 | 3,455 | 571 | 680 | 978 | 774 | 93 | 364 | 269 | 7 | 21 | 44 | 10 | 31 | 22 |
| 심한 장애 | 2,888 | 675 | 329 | 116 | 284 | 774 | 93 | 360 | 216 | 3 | 21 | 3 | 4 | 5 | 5 |
| 심하지 않은 장애 | 4,431 | 2,780 | 242 | 564 | 694 | 0 | 0 | 4 | 53 | 4 | 0 | 41 | 6 | 26 | 17 |

가. 저소득장애인 생계보조수당 지급

저소득 중증장애인 1,213명에게 장애인연금 4,213,660천원을 지원하였고, 경증장애인 1,248명에게 장애수당 및 장애아동수당 969,671천원을 지원하였으며, 2024년도에는 1인당 월 334.81천원(기초급여)과 30~424.81천원(부가급여)의 장애인연금 및 월 30~60천원의 장애수당, 30~220천원의 장애아동수당을 지원할 예정임.

나. 장애인보조기구 및 편의설비 지원

장애인 복지증진을 위하여 생활이 어려운 장애인 11명에게 1,921천원 상당의 재활보조 기구 및 편의설비를 지원하였으며, 2024년도에는 뇌병변, 지체장애인, 시각 및 청각 장애인 등 20여 명에게 3,435천원 상당의 재활보조기구 등을 구입 지원할 예정임.

다. 장애인 의료비 지급

의료급여법에 의한 의료급여 2종 및 차상위본인부담경감 대상자 중 저소득 장애인에게 외래 및 입원 시 본인부담 진료비 155,542천원을 지원하였으며, 2024년도에는 129,979천원을 지원하여 생계 안정에 도움이 될 수 있도록 할 예정임.

라. 장애인 활동지원제도

장애인의 자립생활 지원을 위하여 315명의 장애인에게 장애 정도에 따라 매월 60~480시간의 활동보조, 방문목욕서비스

를 제공하였으며, 2024년도에는 활동지원서비스의 내실화를 위해 서비스 단가를 인상하고 대상자를 지속적으로 확대하여 실시할 예정임.

2. 장애인복지시설 운영 지원

장애인종합복지관을 중심으로 장애인 재활서비스 및 프로그램 지원을 통해 사회참여 기회를 확대하였고, 부양의무자가 없거나 있어도 부양을 받을 수 없는 장애인을 위한 거주시설 3개소와 장애인의 직업 재활을 위한 보호작업장 2개소, 이동권 확보를 위한 장애인 생활이동지원센터 1개소, 농아인들의 의사소통을 위한 수어통역센터 1개소를 운영하였으며, 장애인복지시설 현황은 아래의 표와 같음.

▶ 장애인복지시설 현황 및 지원내역 (2023년)

| 시설명 | 소재지 | 직원수 | 운영비 지원(천원) | 전화번호 | 비고 |
|----------------|---|-----|------------|----------|------|
| 사천시장애인종합복지관 | 사천시 용현면 진삼로 447 | 30명 | 1,609,359 | 835-2571 | 이용시설 |
| 사천시장애인보호작업장 | 사천시 용현면 주문길 36 | 7명 | 441,613 | 835-8066 | 이용시설 |
| 새로힘장애인보호작업장 | 사천시 곤양면 상평길 145 | 4명 | 279,767 | 852-6401 | 이용시설 |
| 사천시장애인주간보호센터 | 사천시 용현면 진삼로 447 | 5명 | 215,000 | 830-5529 | 이용시설 |
| 사천열린장애인주간보호센터 | 사천시 구미3길 54 (송포동) | 5명 | 215,000 | 854-4060 | 이용시설 |
| 사랑동지장애인주간보호센터 | 사천시 송포양계길 34-49 (송포동) | 5명 | 215,000 | 835-8860 | 이용시설 |
| 사천시시각장애인주간보호센터 | 사천시 사천읍 무산로 21 | 2명 | 107,300 | 853-4110 | 이용시설 |
| 사랑동지장애인공동생활가정 | 사천시 죽계1길 6, 102동 101호 (죽림동, 사천 죽림 아리안아파트) | 1명 | 60,216 | 835-3055 | 거주시설 |
| 행복누리 | 사천시 죽계1길 6, 102동 102호 (죽림동, 사천 죽림 아리안아파트) | 1명 | 25,712 | 835-3077 | 거주시설 |
| 평강의집 | 사천시 곤양면 상평길 145 | 30명 | 1,355,887 | 853-5550 | 거주시설 |
| 사천시수어통역센터 | 사천시 노대길 178(노룡동) | 3명 | 138,200 | 835-2826 | 이용시설 |
| 사천시장애인생활이동지원센터 | 사천시 사천읍 무산로 21 | 2명 | 117,359 | 853-4110 | 이용시설 |

집필자: 장애인복지팀장 김 철 현

제5절 누리원 운영

1. 사천시 종합장사시설 및 공설·공동묘지

2021년 7월 28일 사천시 공설장례식장을 개장함으로써 장례와 화장, 안치를 한곳에서 가능한 명실상부한 원스톱 종합장사 시설로서 거듭나게 되었음. 사천시 누리원은 2021년 5월 1일자로 사천시복지청소년재단에서 위탁 운영하고 있으며 홍보책자 제작 및 배부를 통하여 장묘문화 개선을 위해 노력하고 있음. 최근 시민의 인식 변화로 높은 화장률을 지속적으로 유지하고 있으며, 봉안당 및 자연장지의 안치수도 계속 증가하고 있음. 2023년 12월말 현재 봉안당은 3,754기, 자연장 1,353기를 안치하였으며, 관내 사망자 대비 화장률은 95%를 나타내고 있음.

2. 현황

▶ 종합장사시설

| 소재지 | 설치년도 | 구분 | | 처리(안치)능력 | 비고 |
|----------------------|-------|----------|---------------|--------------------------|-----------------|
| | | 부지 | 연(조성)면적 | | |
| 해안관광로 208-66(송포동) | 2014년 | 146,040㎡ | 화장시설: 2,356㎡ | 화장로 4기 | '14. 10. 07. 가동 |
| | | | 봉안시설: 1,946㎡ | 15,000기 | '16. 08. 01. 개관 |
| | | | 자연장지: 16,000㎡ | 8,686기 | '18. 09. 03. 개장 |
| | | | 장례식장: 541㎡ | 분향실 4개소 발인, 안치, 염습실 등 | '21. 07. 28. 개장 |

▶ 공설묘지

| 소재지 | 설치년도 | 설치면적 | 조성면적 | 수용(매장) 가능기수 | 기매장 기수 | 잔여 기수 |
|-------------|-------|---------|---------|-------------|--------|-------|
| 사천읍 구암리 산15 | 1990년 | 52,562㎡ | 26,500㎡ | 450기 | 134기 | 316기 |

▶ 최근 연도별 화장률 변동 현황

| 연도별 | 2019 | 2020 | 2021 | 2022 | 2023 |
|-----|-------|-------|-------|-------|-------|
| 화장률 | 98.2% | 97.4% | 97.5% | 95.5% | 95.0% |

▶ 공설 장례식장 운영 현황

(단위: 백만원)

| 시기 | 총계 | 1월 | 2월 | 3월 | 4월 | 5월 | 6월 | 7월 | 8월 | 9월 | 10월 | 11월 | 12월 |
|----|-----|----|----|----|----|----|----|----|----|----|-----|-----|-----|
| 건수 | 117 | 8 | 8 | 15 | 12 | 13 | 8 | 6 | 6 | 12 | 8 | 14 | 7 |
| 수입 | 397 | 38 | 19 | 47 | 38 | 51 | 24 | 21 | 14 | 40 | 24 | 52 | 29 |

집필자: 노인복지팀장 이은경

제4장 여성가족

제1절 여성가족

1. 운영방향

- ▶ 여성의 경제적 역량 강화
- ▶ 돌봄 지원과 일, 가족 양립 기반 구축
- ▶ 여성에 대한 폭력 근절 및 인권 보장
- ▶ 건강가정육성 및 다문화가족 지원
- ▶ 양성평등의식과 문화의 확산
- ▶ 양성평등정책 추진역량 및 책무성 강화
- ▶ 여성회관 프로그램 운영

2. 현황

가. 여성인구

(2023. 12. 31. 현재, 단위: 명)

| 총인구 | 여성인구 | 여성활동인구 | | | | | |
|--------------|--------|--------|--------|--------|--------|--------|--------|
| | | 계 | 20~29세 | 30~39세 | 40~49세 | 50~59세 | 60~65세 |
| 109,030(내국인) | 53,891 | 34,456 | 3,784 | 4,632 | 7,911 | 8,861 | 9,268 |

나. 여성단체 현황

(단위: 개,명)

| 계 | | 사단법인 | | 자생조직 | | 비고 |
|----|-------|------|-------|------|-------|----|
| 단체 | 회원수 | 단체 | 회원수 | 단체 | 회원수 | |
| 16 | 3,907 | 9 | 2,284 | 7 | 1,623 | |

다. 한부모가족 세대 현황

(2023. 12. 31. 현재, 단위: 세대/명)

| 계 | 저소득 한부모가족* | | | | | 비고 |
|-------------|-------------|-----------|-------|-------|-------|----|
| | 모자가정 | 부자가정 | 조손가정 | 청소년모자 | 청소년부자 | |
| 528 / 1,386 | 406 / 1,073 | 119 / 307 | 1 / 2 | 1 / 2 | 1 / 2 | |

* 한부모가족지원법, 국민기초생활보장법 동시보장 세대 포함

라. 다문화가족 현황(2021. 11. 1. 기준 통계자료 활용)

(단위: 명)

| 계 | 베트남 | 중국 | 필리핀 | 태국 | 캄보디아 | 일본 | 기타 |
|-----|-----|-----|-----|----|------|----|----|
| 758 | 181 | 172 | 80 | 18 | 20 | 29 | 59 |

마. 상담소 현황

(2023. 12. 31. 현재)

| 명칭 | 소재지 | 대표자 | 종사자수 | 설립일 (변경설치) | 시설규모 | 전화번호 | 비고 |
|--------------------------|------------------------|-----|------|------------------------|-----------------------|------------|----|
| 사천YWCA 가정폭력·성폭력 통합상담소 | 사천시 사천읍 수양로 126, 3층 | 서은경 | 7 | 2008. 2. (2020. 8.) | 272.01 m ² | 834 - 1253 | |

바. 가족지원센터 현황

| 명칭 | 소재지 | 대표자 | 종사자수 | 설립일 | 시설규모 | 전화번호 | 비고 |
|----------|--------------------------------|-----|------|-----------|----------------------|------------|----|
| 사천시 가족센터 | 사천시 용현면 부곡3길 90, 여성회관 2층 | 김분자 | 14 | 2009. 12. | 128.8 m ² | 832 - 0345 | |

사. 여성회관 현황

| 명칭 | 소재지 | 개관 | 시설규모(연면적 1,829m ² / 지상3층) | | | 전화번호 |
|-------------|-----------------------|-----------------|---|-----------------------|----------------------------|--------------|
| | | | 1층 | 2층 | 3층 | |
| 사천시 여성회관 | 사천시 용현면 부곡3길 90 | 2018. 2. 23. | 여성회관사무실 여성단체사무실 소회의실, 강의실(4) 양재실 | 가족센터 공동육아나눔터강의실(3) | 조리실 다목적실 대강당 휴게실터 | 831-2145 ~ 7 |

3. 지원현황

가. 한부모가족 지원

(단위: 천 원)

| 계 | 생활 자립금 | 직업 훈련비 | 난방 연료비 | 건강 관리비 | 방과후 학습비 |
|------------------|-----------|--------|---------|------------|---------|
| | 3,000 | 3,200 | 126,250 | 500 | 8,316 |
| 1,937,244 | 아동양육비 | 교육지원비 | 추가아동양육비 | 부자가정 밀반찬지원 | |
| | 1,673,675 | 45,973 | 63,950 | 23,980 | |

나. 청소년 한부모가족 지원

(단위: 천 원)

| 계 | 아동양육비 | 자립촉진수당 | 비고 |
|--------------|-------|--------|----|
| 3,600 | 3,600 | 0 | |

다. 미혼모 및 미혼모가족 지원

(단위: 세대/천 원)

| 계 | 출산 미혼모 산전·산후요양비 | 직업훈련비 | 미혼모자녀 생활보조비 | 비고 |
|--------------------|--------------------|-------|----------------|----|
| 29 / 17,650 | 1 / 300 | 0 | 28 / 17,350 | |

라. 건강가정·다문화가족 지원

(단위: 천 원)

| 계 | 건강가정 | | 다문화가족 | | | |
|----------------|-----------------|---|---------|--|------------|-------------------------------|
| | 가족센터 통합서비스운영 | 건강가정지원 (가족역량강화, 건강가정활성화, 가족행사) | 특성화사업 | 복지지원 (특수시책, 인턴채 용, 이중언어교육, 양육돌보미) | 자녀성장 지원 | 결혼이민자 원어민 강사활용 및 자격취득지원 |
| 963,242 | 414,780 | 183,850 | 258,093 | 58,959 | 30,000 | 17,560 |

마. 상담소 지원

가정 및 성폭력 상담소를 운영하여 폭력으로부터 가정과 여성인권을 보호하고 피해자에 대한 신속한 서비스 제공으로 사회복귀 지원과 건강한 가정육성에 기여하고 있다.

바. 여성단체 활성화 지원

여성의 사회적 지위향상을 위해 여성단체 활동을 지원함으로써 시정참여를 확대해 나가고 있으며, 여성지도자 교육, 엄마학교 등을 실시하여 삶의 질 향상에 기여하고 있다.

사. 여성의 사회참여 확대 및 지원

의식개혁의 솔선수범과 생활 속의 양성평등 문화를 정착하고 근검절약 풍토 조성을 위한 각종 여성 교양 및 전문 교육을 실시하고 있으며, 여성의 잠재능력 개발 및 유희인력을 발굴하여 사회 참여 기회를 확대하고 각종 위원회 여성 참여율을 높여나가고 있다.

21세기 여성인력 양성과 활용을 통한 여성복지 수요에 능동적으로 대처하기 위하여 양성 평등기금 10억 원을 마련하여 2008년부터 지속적으로 양성평등 및 여성의 권익증진을 위한 다양한 사업을 추진하고 있다.

아. 아이돌보미지원사업

부모의 자녀 양육 수요를 탄력적으로 충족시키는 가정 내 개별 돌봄 서비스로 부모의 야근, 출장, 질병 등 돌봄이 필요한 12세 이하의 아동 양육 가정에 아이돌보미를 파견함으로써 시설보육의 사각지대를 해소하여 아동의 안전보호, 부모의 양육부담 경감 및 저소득 중장년 여성에게 양육전문가 양성 교육을 통한 사회적 일자리 제공을 실현하고 있다.

자. 건강가정·다문화가족지원 통합서비스 사업

사천시 가족센터에서는 가족의 유형별로 이원화 되어 있는 가족지원서비스를 가족의 유형에 상관없이 보편적이고 포괄적 서비스를 제공하고 있으며 다문화가족의 안정적인 정착과 가족생활을 지원하기 위해 가족 및 자녀교육·상담, 통·번역 및 정보제공, 역량강화 지원 등 종합적인 서비스를 제공하여 다문화가족의 한국사회 조기정착 및 사회·경제적 자립을 지원하고 있다.

차. 여성회관 프로그램 운영

여성회관에서는 자격증 취득과정, 기술·창업 과정, 어학과정 프로그램을 통하여 전문인력 양성, 취·창업의 기회를 제공하고자 다양한 프로그램을 운영하고 있다.

▶ 2023년 여성회관 프로그램 운영현황

| 구분 | 과정명 | 상반기 | | 하반기 | | |
|----------|---------------|-------------|--------------|--------------|--------------|--------------|
| | | 수강인원 | 교육기간 | 수강인원 | 교육기간 | |
| 계 | 27개 과정 | 457명 | | 415명 | | |
| 자격증 취득과정 | 수납전문가(2급) | 20 | 12주(주1회 3시간) | 20 | 12주(주1회3시간) | |
| | 타로초급 | 20 | 16주(주1회 3시간) | 13 | 16주(주1회 3시간) | |
| | 제과기능사 | 20 | 16주(주1회 3시간) | 20 | 16주(주1회 3시간) | |
| | 한식조리기능사 | 17 | 12주(주2회 3시간) | 13 | 12주(주2회 3시간) | |
| | 떡제조기능사 | 19 | 16주(주1회 3시간) | 13 | 16주(주1회 3시간) | |
| | 타로초급(야간) | 20 | 16주(주1회 2시간) | 15 | 16주(주1회 2시간) | |
| | 네일기능사 | - | - | 15 | 12주(주2회 2시간) | |
| | 네일아트 | 10 | 12주(주2회 2시간) | - | - | |
| | 홈패션 | 15 | 16주(주2회 3시간) | 15 | 16주(주2회 3시간) | |
| | 홈패션(야간) | 15 | 16주(주1회 2시간) | 15 | 16주(주1회 2시간) | |
| 기술·창업 과정 | 의류제작초급 | 10 | 16주(주2회 3시간) | 15 | 16주(주2회 3시간) | |
| | 의류제작중급 | 15 | 16주(주2회 3시간) | 14 | 16주(주2회 3시간) | |
| | 건강마사지 | 8 | 16주(주1회 2시간) | 12 | 16주(주1회 2시간) | |
| | 건강마사지(야간) | 16 | 16주(주1회 2시간) | 11 | 16주(주1회 2시간) | |
| | 천연DIY | 18 | 16주(주1회 2시간) | 13 | 16주(주1회 2시간) | |
| | 천연DIY(야간) | 17 | 16주(주1회 2시간) | 14 | 16주(주1회 2시간) | |
| | 천아트 | 19 | 16주(주1회 2시간) | 18 | 16주(주1회 2시간) | |
| | 카페브런치(A) | 21 | 16주(주1회 3시간) | 20 | 16주(주1회 3시간) | |
| | 카페브런치(B) | 20 | 16주(주1회 3시간) | 19 | 16주(주1회 3시간) | |
| | 가정요리(A) | 21 | 16주(주1회 3시간) | 18 | 16주(주1회 3시간) | |
| | 가정요리(B) | 18 | 16주(주1회 3시간) | - | - | |
| | 쌀베이킹 | 19 | 16주(주1회 3시간) | 18 | 16주(주1회 3시간) | |
| | 쌀베이킹(야간) | 19 | 16주(주1회 3시간) | 20 | 16주(주1회 3시간) | |
| | 헤어미용 | 19 | 16주(주2회 2시간) | 20 | 16주(주2회 2시간) | |
| | 라탄·마크라메공예 | 18 | 16주(주1회 2시간) | 17 | 16주(주1회 2시간) | |
| | 어학과정 | 중국어입문 | 11 | 16주(주2회 2시간) | 14 | 16주(주2회 2시간) |
| | | 중국어생활회화(야간) | 12 | 16주(주1회 2시간) | 13 | 16주(주1회 2시간) |
| 생활영어 | | 20 | 16주(주1회 2시간) | 20 | 16주(주1회 2시간) | |

집필자: 여성가족팀장 김 숙 희

제2절 보육지원

1. 운영방향

- ▶ 영유아의 전인적인 성장과 발달 도모
- ▶ 영유아보육료 지원으로 부모의 육아부담 경감
- ▶ 양질의 보육서비스 제공을 위한 보육인프라 구축
- ▶ 영유아들을 밝고 희망차게 양육하기 위한 환경조성

가. 어린이집 운영비 지원

(단위: 천원)

| 어린이집 수 | 연간 예산액 | 국비 | 도비 | 시비 |
|--------|------------|------------|------------|-----------|
| 67개소 | 38,713,979 | 14,771,105 | 14,044,189 | 9,898,685 |

나. 어린이집 현황

| 구분 | 계 | 국·공립 | 사회복지법인 | 법인단체 | 민간 | 가정 | 직장 |
|--------|----|------|--------|------|----|----|----|
| 어린이집 수 | 67 | 16 | 4 | 5 | 24 | 13 | 5 |

▶ 어린이집

(2023. 12. 31. 현재, 단위: 명)

| No | 어린이집 유형 | 어린이집명 | 소재지 | 연락처 | 특성 | 정원 |
|----|---------|-----------|------------------------------|----------|------------|----|
| 1 | 국공립 | 꼬미어린이집 | 사남면 조동길 60 106동 1층 관리동(진사주공) | 853-8505 | 일반 / 시간제보육 | 24 |
| 2 | 국공립 | 꿈피오어린이집 | 용현면 주문길 18 | 833-0190 | 장애아전문 | 33 |
| 3 | 국공립 | 나래어린이집 | 벌용1길 46 (벌리동) | 835-6508 | 일반 | 49 |
| 4 | 국공립 | 대방어린이집 | 대방2길 34 (대방동) | 832-4380 | 일반 | 75 |
| 5 | 국공립 | 동부어린이집 | 쌍뿔길 23 (향촌동) | 833-1386 | 일반 | 62 |
| 6 | 국공립 | 동서어린이집 | 동서1길 61 (동동) | 835-4440 | 일반 | 60 |
| 7 | 국공립 | 도록이어린이집 | 사남면 공단1로 8 | 852-7794 | 일반 | 60 |
| 8 | 국공립 | 사천스위첸어린이집 | 정동면 반룡1로 52 | 855-8634 | 일반 | 81 |
| 9 | 국공립 | 사천어린이집 | 사천읍 수양로 126 | 852-5480 | 일반 | 74 |
| 10 | 국공립 | 삼천포어린이집 | 한내4길 107 (벌리동) | 835-1658 | 일반 | 62 |
| 11 | 국공립 | 숲속자은어린이집 | 정동면 반룡1길 163 | 855-8778 | 일반 | 92 |
| 12 | 국공립 | 아이맘어린이집 | 용강길 37 206동(용강동, 용강2주공) | 832-5324 | 일반 | 20 |
| 13 | 국공립 | 예미지어린이집 | 신항로 64 201동(동금동, 예미지) | 835-4747 | 일반 | 65 |
| 14 | 국공립 | 중앙어린이집 | 용현면 신송1길 88 | 833-7979 | 연장보육 | 91 |
| 15 | 국공립 | 코끼리어린이집 | 진동길 52(죽림동) | 834-6252 | 일반 | 99 |
| 16 | 국공립 | 키움재능어린이집 | 사천읍 동문2길 69 | 854-1033 | 일반 | 55 |

| No | 어린이집 유형 | 어린이집명 | 소재지 | 연락처 | 특성 | 정원 |
|----|---------|-----------|--------------------------|----------|----------|-----|
| 17 | 사회복지법인 | 곤양어린이집 | 곤양면 맥사4길 46 | 853-3436 | 일반 | 39 |
| 18 | 사회복지법인 | 동네어린이집 | 사남면 월성2길 28 | 852-4762 | 일반 | 62 |
| 19 | 사회복지법인 | 은하어린이집 | 정동면 고읍길 246 | 853-4516 | 일반 | 70 |
| 20 | 사회복지법인 | 푸른어린이집 | 임내길 32-11 | 834-3277 | 일반 | 86 |
| 21 | 법인·단체등 | 사랑어린이집 | 곤양면 성내2길 7 | 853-0349 | 일반 | 39 |
| 22 | 법인·단체등 | 사천원광어린이집 | 사천읍 동구밖길 28 | 854-3362 | 일반 | 50 |
| 23 | 법인·단체등 | 삼천포원광어린이집 | 중앙로 99(동금동) | 832-2750 | 일반 | 39 |
| 24 | 법인·단체등 | 삼한어린이집 | 벌리1길 36 | 834-1199 | 일반/시간제보육 | 50 |
| 25 | 법인·단체등 | 서포어린이집 | 서포면 까치섬길 166 | 853-3894 | 일반 | 39 |
| 26 | 민간 | 가람어린이집 | 주공로 80-5(용강동) | 835-8228 | 일반 | 37 |
| 27 | 민간 | 꽃무지어린이집 | 벌리8길 12(벌리동) | 835-6626 | 일반 | 49 |
| 28 | 민간 | 도담도담어린이집 | 정동면 사천강1길 51 | 852-0640 | 일반 | 99 |
| 29 | 민간 | 라엘어린이집 | 사남면 진삼로 1279-13 | 852-0341 | 일반 | 150 |
| 30 | 민간 | 라운어린이집 | 정동면 진삼로 1232-21 | 852-0395 | 일반 | 110 |
| 31 | 민간 | 리더스어린이집 | 사남면 곡성2길 50-9 | 852-2500 | 일반 | 190 |
| 32 | 민간 | 무궁화어린이집 | 사남면 사남로 1073 | 855-9333 | 일반 | 179 |
| 33 | 민간 | 별밭꿈쟁이어린이집 | 사남면 유천길 281 사천흥한에르가 관리동 | 855-0709 | 일반 | 62 |
| 34 | 민간 | 색동어린이집 | 안숲외길 110(향촌동) | 832-7032 | 일반 | 39 |
| 35 | 민간 | 세종어린이집 | 사남면 병둔2길 87 | 855-6900 | 일반 | 65 |
| 36 | 민간 | 보듬이어린이집 | 정동면 동계길 114 | 852-0376 | 일반 | 39 |
| 37 | 민간 | 씨드스쿨어린이집 | 사남면 곡성2길 52 | 855-9876 | 일반 | 166 |
| 38 | 민간 | 아이원어린이집 | 곤양면 성내로 7 | 855-5553 | 연장보육 | 24 |
| 39 | 민간 | 열린어린이집 | 정동면 고읍길 151 | 852-2653 | 일반 | 32 |
| 40 | 민간 | 예원어린이집 | 사천읍 진삼로 1315 관리동(사천꿈에그린) | 854-9456 | 일반 | 28 |
| 41 | 민간 | 은비어린이집 | 정동면 동계길 99 | 855-0579 | 방과후통합 | 99 |
| 42 | 민간 | 자은어린이집 | 사천읍 서재농청길 73-9 | 855-1252 | 영아전담 | 36 |
| 43 | 민간 | 큰별어린이집 | 숲외길 40-7 | 832-1040 | 일반 | 38 |
| 44 | 민간 | 평화어린이집 | 정동면 옥산로 227 | 852-0185 | 일반 | 39 |
| 45 | 민간 | 하얀나라어린이집 | 사천읍 옥산로 97 덕진봄 관리동 | 852-8313 | 일반 | 23 |
| 46 | 민간 | 해바라기어린이집 | 사남면 조동길 61 푸르지오 복리동 | 852-7236 | 일반 | 29 |
| 47 | 민간 | 해찬나래어린이집 | 사천읍 읍내로 39-11 | 852-0525 | 연장보육 | 21 |

| No | 어린이집 유형 | 어린이집명 | 소재지 | 연락처 | 특성 | 정원 |
|----|---------|------------|--------------------------------|----------|----------|-----|
| 48 | 민간 | 햇살가득어린이집 | 신항로 85 | 833-7086 | 연장보육 | 99 |
| 49 | 민간 | 홍은어린이집 | 용현면 죽천강길 56 동강아프리에 관리동 | 853-6900 | 일반 | 23 |
| 50 | 가정 | 가온어린이집 | 용현면 용현로 87 101동 103호(덕산아내) | 835-1591 | 일반/시간제보육 | 19 |
| 51 | 가정 | 버리어린이집 | 사남면 조동길 49-43 105동 101호(사천엘크루) | 957-2888 | 일반 | 19 |
| 52 | 가정 | 엘키즈어린이집 | 사남면 조동길 49-43 복리동 | 854-3434 | 일반 | 20 |
| 53 | 가정 | 씨드키즈어린이집 | 사남면 조동길 49-43 105동 105호(사천엘크루) | 854-0006 | 일반 | 20 |
| 54 | 가정 | 아이천사어린이집 | 사천읍 옥산로 97 106동 102호(덕진봄) | 855-7966 | 일반 | 20 |
| 55 | 가정 | 아이코코어린이집 | 사남면 조동길 61 103동 102호(사천 푸르지오) | 854-0933 | 일반 | 19 |
| 56 | 가정 | 은빛어린이집 | 주공로 74 | 835-5235 | 연장보육 | 20 |
| 57 | 가정 | 코코어린이집 | 사남면 월성1길 89 114동 102호(사천리가) | 855-7935 | 일반 | 19 |
| 58 | 가정 | 품아내어린이집 | 용현면 용현로 87 덕산아내 106-103 | 835-7935 | 연장보육 | 19 |
| 59 | 가정 | 해피킨더어린이집 | 상강청길 14 103동 106호(용강동, 대경파미르) | 832-2104 | 일반 | 20 |
| 60 | 가정 | 햇살마루어린이집 | 사남면 진삼로 1279 102동 101호(한주빌라트) | 855-5678 | 일반 | 19 |
| 61 | 가정 | 햇살맘어린이집 | 정동면 읍동길 27 102동 108호(사천청구타운) | 854-0772 | 일반 | 20 |
| 62 | 가정 | 파랑새어린이집 | 서향길 63 107호(향촌동, 고려비치맨션) | 833-6400 | 일반 | 20 |
| 63 | 직장 | 금나래어린이집 | 용현면 종포산단로 133 금나래어린이집 | 832-1370 | 일반 | 99 |
| 64 | 직장 | 꿈자람어린이집 | 새동네1길 68(선구동, 한국남동발전(주)사원) | 835-2171 | 일반 | 100 |
| 65 | 직장 | 사천시청직장어린이집 | 용현면 시청로 77 | 831-2556 | 일반 | 70 |
| 66 | 직장 | 토성어린이집 | 사천읍 사천대로 1891-2 | 850-5790 | 일반 | 99 |
| 67 | 직장 | 항공누리어린이집 | 사남면 공단1로 78 한국항공 | 855-6006 | 일반 | 66 |

다. 장난감은행 현황

| 시설명 | 소재지 | 직원수 | 전화번호 | 장난감 보유현황 | 비고 |
|-----------|------------|------------------------|------------|-------------------------|------|
| 꿈꾸미의 보물창고 | 사천읍 읍내로 52 | 2명 (공무직 1명, 기간제 1명) | 852 - 8760 | 6개영역 400여종 1,276점 | 278㎡ |

집필자: 보육팀장 장 지 영

제3절 아동청소년관리

1. 운영방향

- ▶ 청소년 유해환경 지도 단속
- ▶ 청소년을 위한 건전 놀이문화 제공
- ▶ 청소년의 진취적 기상 함양을 위해 다양한 프로그램 제공
- ▶ 청소년 및 청소년 부모의 고민 해결을 위한 사천시청소년상담복지센터 운영
- ▶ 방과후 돌봄이 필요한 취약계층 아동을 위한 지역아동센터 운영
- ▶ 초등학교의 정규교육 이외의 시간 동안 돌봄서비스 제공을 위한 다함께돌봄센터 운영
- ▶ 취약계층 아동에게 보건, 복지, 교육의 맞춤형 통합서비스 제공을 위한 드림스타트 운영
- ▶ 결식우려아동을 위한 급식제공
- ▶ 아동학대 예방 및 즉각적인 대응·보호
- ▶ 보호대상아동 양육상황 점검 및 사후관리 내실화 지속 추진
- ▶ 청소년수련관 및 문화의 집 운영으로 청소년의 건전한 여가 활용의 장 제공
- ▶ 청소년에게 올바른 성 지식을 제공하고, 건강한 성 문화 확립을 위한 경상남도 청소년성문화센터 운영
- ▶ 학교 밖 청소년의 개인적 특성과 수요를 반영한 맞춤형 지원을 위한 학교 밖 청소년지원센터 운영

2. 현황

▶ 청소년 현황 (2023. 12. 31. 현재, 단위: 명)

| 구분 | 청소년기본법(9~24세) | 청소년보호법(19세미만) |
|----------|---------------|---------------|
| 계 | 15,682 | 15,674 |
| 남 | 8,425 | 8,054 |
| 여 | 7,257 | 7,620 |

▶ 청소년 시설

| 시설명 | 위치 | 운영요원 | 주요시설 | 전화번호 | 비고 |
|------------|-------------------|------|---|--------------|----------------|
| 사천 청소년문화의집 | 사천시 사천읍 선평길 29 | 5명 | 열린자료실, 인터넷카페, 오래방, 보드카페, 동아리방, 휴카페 등 | 055-831-4530 | 휴관 월요일, 공휴일 |
| 사천시 청소년수련관 | 사천시 문선4길 23 (별리동) | 33명 | 상담복지센터, 방과후 아카데미, 경상남도청소년성문화센터, 인터넷카페, 탁구장, 보드카페, 노래방 등 | 055-831-4510 | " |

▶ 청소년 공부방

| 운영시간 | 공부방명 | 공부방위치 | 설립일 | 좌석수 | 면적(㎡) |
|-----------------------------------|----------|------------------|-------------|-----|-------|
| 월~금 13:00~19:00 공휴일 및 토·일요일 휴무 | 남양청소년공부방 | 사천시 임내길 36 (죽림동) | 2008. 1. 1. | 30 | 79 |

▶ 아동 및 청소년 관련 단체

| 단체명 | 회원수 | 구성 | 비고 |
|----------------|-----|----------------|------------------|
| 사천시 아동위원협의회 | 47 | 읍면동 아동위원회 | |
| 사천시 청소년지도위원협의회 | 252 | 읍면동 청소년지도위원회 | |
| 청소년 유해환경감시단 | 38 | 사천YWCA회원 및 민간인 | 사천YWCA 감시단 지정 운영 |

▶ 아동복지시설

(단위: 명)

| 시설명 | 종사자수 | 보호아동수 | 비고 |
|---------|------|-------|----|
| 신애원 | 6 | 14 | |
| 호산나그룹홈 | 4 | 5 | |
| 까치등지그룹홈 | 4 | 7 | |
| 모모네그룹홈 | 3 | 5 | |

▶ 아동학대 조사 및 사례관리 연계 대상자 현황

(2023. 12. 31. 현재, 단위: 명)

| 신고접수 | 조사현황 | | 아동보호전문기관 사례관리 연계 | 기타 연계 |
|------|------|----|------------------|-------|
| | 아동학대 | 일반 | | |
| 175 | 94 | 81 | 94 | 35 |

▶ 보호대상아동 보호 현황

(2023. 12. 31. 현재, 단위: 명)

| 총계 | 보호 대상 아동 | | | | 사후관리 진행 중(연령도래) | | |
|------------|----------|------|------|----|-----------------|-------|------|
| | 소계 | 가정위탁 | 시설보호 | 입양 | 소계 | 원가정복귀 | 보호종료 |
| 122 | 104 | 51 | 31 | 22 | 18 | 3 | 15 |

▶ 지역아동센터 현황

| 지역아동센터명 | 소재지 | 대표자 | 시설현황 | | 비고 |
|-------------|----------------------|-----|--------|-----|----|
| | | | 면적(㎡) | 아동수 | |
| 하늘바라기공부방 | 새섬바위길 25(죽림동) | 김미숙 | 84.31 | 21 | |
| 방주지역아동센터 | 곤양면 곤양로 144 | 정미경 | 163.60 | 39 | |
| 창대공부방 | 남일로 109-1(향촌동) | 김동현 | 114.66 | 39 | |
| 두량공부방 | 사천읍 평례길13 | 백운균 | 121.49 | 25 | |
| 두레지역아동센터 | 사천읍 읍내1길 30-33 | 조경옥 | 250.21 | 43 | |
| 사천YWCA꿈샘공부방 | 동금로 12(동금동) | 김경임 | 143.57 | 28 | |
| CMS지역아동센터 | 주공로63, 돛을연립 301(별리동) | 허민철 | 82.05 | 13 | |

▶ 다함께돌봄센터 현황

| 다함께돌봄센터명 | 소재지 | 대표자 | 시설현황 | | 비고 |
|-----------------|--------------------------------|-----|-------|-----|----|
| | | | 면적(㎡) | 아동수 | |
| 사천시 다함께돌봄센터 1호점 | 주공 1길 50(별리주공아파트 1단지 관리사무소 2층) | 이지운 | 78.65 | 20 | |
| 사천시 다함께돌봄센터 2호점 | 문선 4길 23 (사천시 청소년수련관 2층) | 조춘희 | 81.76 | 8 | |

▶ 우리 마을 아이돌봄센터 현황

| 시설명 | 소재지 | 대표자 | 시설현황 | | 비고 |
|--------------|-------------|-----|-------|-----|----|
| | | | 면적(㎡) | 아동수 | |
| 우리 마을 아이돌봄센터 | 서포면 서포로 299 | 이지현 | 173 | 29 | |

▶ 공립 어린이놀이터: 1개소

3. 지원현황

가. 청소년 공부방 운영비 지원

연간 10,000천 원의 사업비를 지원하여 1개소를 운영하고 있다.

나. 청소년 정서함양을 위한 문화행사 지원

청소년 정서함양을 위하여 청소년 어울림마당, 동아리 활동지원 등 사업에 대하여 79,000천 원의 예산을 지원하고 있으며, 청소년이 선호하는 다채로운 행사 추진으로 청소년 참여도 제고 및 행사효과 극대화하고 있다.

다. 사천시청소년상담복지센터 운영

(재)사천시 복지청소년재단에서 운영하고 있으며 위기청소년의 상담, 보호·지원, 긴급구조, 활동지원 등 통합적 서비스 제공으로 지역 청소년의 건전육성에 기여하고 있다.

라. 청소년유해환경 감시단 운영비 지원

청소년 유해환경 감시단 1개소(YWCA)에 연간 5,000천원을 지원하여 유해환경 감시와 청소년 보호에 앞장서고 있다.

마. 청소년지도·비행예방 활동

사천시 청소년지도위원 협의회(252명)에 연간 14,200천원을 지원하여 각 읍·면·동 협의회별로 청소년지도·비행예방 활동에 최선을 다하고 있으며, 청소년 보호와 건전 육성에 크게 기여하고 있다.

바. 지역아동센터 운영비 지원

7개소 지역아동센터에 연 698,680천원을 지원하여 지역 내 보호를 필요로 하는 저소득층 아동의 보호, 교육, 놀이, 급식 등의 제공을 통해 아동의 건전육성에 기여하고 있다.

사. 가정위탁 아동 보호 지원 및 국내입양 활성화

부모 이혼, 사망 등의 사유로 51명의 아동을 위탁보호 하고 있으며 양육보조금, 아동용품 구입 등 281,900천원을 지원하고, 입양아동 22명 가족에게 양육수당 등을 지원하여 국내입양 활성화 및 요보호아동 복지 증진에 기여하고 있다.

아. 보호대상 아동 자립지원

4개 아동복지시설 퇴소아동 및 가정위탁 보호 종결 아동 23명에게 자립수당 및 자립정착금 등 151,800천원을 지원하여 안정적인 사회일원으로 정착할 수 있는 자립기반을 마련하고 있다.

자. 아동복지시설(생활시설) 지원

(2023. 12. 31. 현재, 단위: 천 원)

| 구분 | 계 | 시설보호비 | 시설운영비 | 비고 |
|--------|---------|-------|---------|----|
| 아동양육시설 | 375,185 | - | 375,185 | |
| 공동생활가정 | 372,695 | - | 372,695 | |

차. 아동위원회 활동비 지원

(단위: 천 원)

| 회원수 | 활동비지원 | | |
|-----|-------|-------|-------|
| | 계 | 도비 | 시비 |
| 47 | 9,600 | 1,920 | 7,680 |

4. 드림스타트

가. 사업목적

취약계층 아동에게 보건·복지·교육의 맞춤형 통합서비스를 제공하여 아동의 건강한 성장과 발달을 도모하고 공평한 출발 기회를 보장함으로써 건강하고 행복한 사회 구성원으로 성장할 수 있도록 지원

나. 사업현황

- ▶ 위치: 사천시 용현면 시청로 77, 3층(드림스타트 사무실)
- ▶ 사업대상: 0세(임산부) ~ 만 12세(초등학생 이하) 취약계층 아동 및 가족, 약 252명
- ▶ 사업지역: 전 읍면동
- ▶ 소요예산: 299,087천원(국비 244,067천원, 도비 15,256천원, 시비 39,764천원)
- ▶ 인력구성: 6명
 - 공무원(겸임): 아동청소년팀장 1명, 팀원 1명
 - 아동통합사례관리사: 4명(보건 1명, 복지 1명, 보육 2명)
 - ※ 2008. 7월: 드림스타트팀 구성 운영

다. 사업내용

- ▶ 기본서비스: 가정방문을 통한 서비스 대상아동 발굴 및 주기적 면담
- ▶ 필수서비스: 아동의 전인적 발달을 지원하기 위한 필수적인 핵심 프로그램 10개
 - 아동: 건강검진, 영양교육, 아동권리교육 등

- 임산부: 산전 및 사후검진 등
- 부모: 자녀발달 및 양육교육 등

▶ 맞춤형서비스: 생일축하서비스, 기초학습증진 등 프로그램 23개

라. 향후 추진방향

- ▶ 중장기적으로 드림스타트가 아동복지서비스를 통합·조정하는 기능 수행
- ▶ 기관 협약을 통해 지역사회 네트워크 강화

집필자: 아동청소년팀장 정 필 수
아동보호팀장 박 지 현

제4절 복지관운영

1. 설립목적

사회복지관 사업을 통한 시민의 능력개발 기회를 제공하고 건전한 시민정서 함양과 삶의 질 향상을 위한 소양교육, 편의시설 제공 등 시민복지 증진에 있다.

2. 주요시설 현황

市직영 사회복지관은 종합사회복지관, 서부사회복지관 2개소로, 지역주민에 대한 능력개발과 삶의 질 향상을 위한 소양교육 서비스를 제공하고 있다.

▶ 각 시설별 현황

| 구분 | 위치 | 규모(m ²) | | 시설별기능 | | | |
|-------------|-------------------------------|---------------------|---------|--------------------------|----------------------------|-------------|-------------|
| | | 대지면적 | 건물면적 | 1층 | 2층 | 3층 | 지하 |
| 사천시 종합사회복지관 | 별리6길 102 (1995. 1. 21. 개관) | 1,362 | 1,809.6 | 사무실 소강당 기능교실 창고 | 기능교실 컴퓨터실 조리실 상담실 | 대강당 창고 | 기능교실 기계실 |
| 서부사회복지관 | 곤양면 곤북로 20 (2009. 11. 17. 개관) | 4,091 | 1,230 | 곤양면 보건지소 | 사무실 기능교실 상담실 | 다목적실 대강당 | |

3. 복지관 운영 현황

가. 취미·자격교실 프로그램 운영

시민의 욕구 및 인식변화에 효율적으로 대응하기 위하여 실생활에 유용한 기능교실과 시민의 건전한 여가선용을 위한 취미교실을 통하여 자기계발과 자아실현의 기회를 제공하고 지역주민의 삶의 질 향상을 도모하고 있다.

▶ 2023년 취미·자격교실 프로그램 운영현황

| 구분 | 강좌명 | 상반기 | | 하반기 | |
|--------------|------------------|-------------|-----------|-------------|-----------|
| | | 수강인원 | 교육시간/기간 | 수강인원 | 교육시간/기간 |
| 계 | 30개 강좌 | 411명 | | 442명 | |
| 종합사회복지관 | 한글 교실 | 15 | 4시간 / 16주 | 17 | 4시간 / 16주 |
| | 의상디자인과 옷 만들기 | 14 | 6시간 / 16주 | 9 | 6시간 / 16주 |
| | 통기타 | 15 | 4시간 / 16주 | 12 | 4시간 / 16주 |
| | 하모니카 | 20 | 4시간 / 16주 | 11 | 4시간 / 16주 |
| | 우쿨렐레 | 14 | 4시간 / 16주 | 13 | 4시간 / 16주 |
| | 신바람 건강댄스(만65세이상) | 30 | 4시간 / 16주 | 40 | 4시간 / 16주 |
| | 서예 | 15 | 4시간 / 16주 | 14 | 4시간 / 16주 |
| | 힐링요가(주간) | 17 | 4시간 / 16주 | 18 | 4시간 / 16주 |
| | 제빵기능사 | 11 | 6시간 / 16주 | - | - |
| | 제빵, 제과 만들기 | - | - | 20 | 6시간 / 16주 |
| | 홈 브런치 | 12 | 6시간 / 16주 | 9 | 6시간 / 16주 |
| | 바리스타(주간) | 14 | 3시간 / 16주 | 14 | 3시간 / 16주 |
| | 문인화 | 15 | 4시간 / 16주 | 15 | 4시간 / 16주 |
| | 의상디자인과 옷 만들기(야간) | 13 | 6시간 / 16주 | 15 | 6시간 / 16주 |
| | 제과기능사(야간) | 14 | 3시간 / 16주 | 19 | 3시간 / 16주 |
| | 한식조리기능사(야간) | 14 | 6시간 / 16주 | 8 | 6시간 / 16주 |
| | 다이어트 댄스(야간) | 27 | 3시간 / 16주 | 25 | 4시간 / 16주 |
| | 바리스타(야간) | 13 | 3시간 / 16주 | 15 | 3시간 / 16주 |
| | 힐링요가(야간) | 17 | 4시간 / 16주 | 18 | 4시간 / 16주 |
| | 연필 드로잉(야간) | 16 | 2시간 / 16주 | 20 | 2시간 / 16주 |
| | 민간약초 생활한방(야간) | 17 | 3시간 / 16주 | 19 | 3시간 / 16주 |
| | 생활 일본어(왕초급) | 9 | 4시간 / 16주 | 14 | 2시간 / 16주 |
| | 생활 일본어(기초회화) | - | - | 11 | 2시간 / 16주 |
| 꽃차 소믈리에 자격증반 | - | 2시간 / 16주 | 11 | 2시간 / 16주 | |
| 서부사회복지관 | 힐링요가 1반 | 15 | 4시간 / 16주 | 15 | 4시간 / 16주 |
| | 힐링요가 2반 | 11 | 4시간 / 16주 | - | - |
| | 건강 발마사지 | - | - | 15 | 4시간 / 16주 |
| | 노래교실 | 22 | 4시간 / 16주 | 24 | 4시간 / 16주 |
| | 줌바댄스 1반 | 21 | 4시간 / 16주 | 21 | 4시간 / 16주 |
| 줌바댄스 2반 | 10 | 4시간 / 16주 | | | |

집필자: 복지관운영팀장 김 성 은

제5장 민원

제1절 민원관리

1. 민원담당

가. 배경

시민의 권익을 보장하고 행정의 투명성과 공정성 확보로 시민우선 행정을 펼치기 위하여 민원을 법령이 정하는 바에 따라 신속·친절·공정·정확하게 처리하고 불편사항을 적극적으로 수렴, 시정에 반영 해결하고 있다.

민원처리기간 단축 마일리지제 운영 및 친절마인드 자세 확립으로 시민 위주의 능동적 민원행정 실천과 매주 목요일 야간 여권 발급, 가족관계등록업무의 완벽추진, 정부24 확대 운영 실시로 어떤 민원이라도 언제 어디서나 누구나 쉽게 이용할 수 있도록 시민을 위한 능동적 민원 행정을 실천하고 있다.

특히, 2023년 정보공개 종합평가에서 최우수기관으로 선정되어 행정의 투명성 제고와 고객만족 민원서비스 향상을 위해 노력하고 있다.

나. 민원인

행정기관에 대하여 처분 등 특정한 행위를 요구(민원사항을 신청)하는 개인·법인·단체를 말한다.

다. 민원사무

민원인이 행정기관에 대하여 처분 등 특정한 행위를 요구하는 사항에 관한 사무를 말하며, 그 현황은 다음과 같다.

- ▶ 허가·인가·특허·면허·승인·지정·인정·추천·시험·검사·검정 등의 신청
- ▶ 장부·대장 등예의 등록·등재의 신청 또는 신고
- ▶ 특정한 사실 또는 법률관계에 관한 확인 또는 증명의 신청
- ▶ 법령·제도·절차 등 행정업무에 관한 질의 또는 상담형식을 통한 설명이나 해석의 요구
- ▶ 정부시책이나 행정제도 및 운영의 개선에 관한 건의
- ▶ 기타 행정기관에 대하여 법률적, 사실적으로 가능한 특정한 행위를 요구하는 사항

라. 고충민원

행정기관의 위법·부당하거나 소극적인 처분(사실행위 및 부작위를 포함한다) 및 국민의 권리를 침해하거나 국민에게 불편 또는 부담을 주는 민원을 말한다.

마. 복합민원

하나의 민원목적을 실현하기 위하여 관계법령 등에 의하여 다수의 관계기관 또는 관계부서의 허가·인가·승인·추천·협의·확인 등을 거쳐 처리되는 민원사무에 대하여는 처리 주무 부서를 지정하고 그 부서로 하여금 관련기관 또는 부서 간 협조를 통하여 민원사무를 일괄처리 하는 것을 말한다.

2. 민원사무 처리 상황

▶ 민원접수처리현황

(단위: 건)

| 연도 | 구분 | 계 | 고충민원 | 단순민원 | 복합민원 | 즉결기타 | 즉결제증명 |
|------|----|---------|-------|--------|-------|--------|---------|
| 2023 | | 180,326 | 6,121 | 27,647 | 4,179 | 12,284 | 130,095 |

▶ 창구민원 처리현황

(단위: 건)

| 연도 | 구분 | 계 | 가족관계등록민원 | 주민등록 | 본인서명 | 인감 | 건축물대장 | 지적민원 | 도시계획 | 자동차등록 등 |
|------|--------|---------|----------|---------|-------|--------|-------|--------|-------|---------|
| 2023 | | 495,175 | 106,148 | 273,472 | 4,755 | 59,267 | 7,612 | 15,899 | 1,287 | 26,735 |
| | 분포도(%) | 100 | 21.4 | 55.2 | 1.0 | 12.0 | 1.5 | 3.2 | 0.3 | 5.4 |

▶ 여권발급현황

(단위: 건)

| 연도 | 구분 | 계 | 일반(복수48p) | 일반(복수24p) | 일반(단수) | 관용 | 기타 |
|------|--------|-------|-----------|-----------|--------|------|----|
| 2023 | | 9,857 | 3,263 | 6,546 | 38 | 10 | |
| | 분포도(%) | 100 | 33.1 | 66.4 | 0.36 | 0.14 | |

▶ 불가, 반려, 취하민원 현황

(단위: 건)

| 실과소별 | 2022년 | | | | 2023년 | | | | 비고 |
|----------|------------|------------|-----------|------------|------------|------------|-----------|------------|----|
| | 계 | 취하 | 불허가 | 반려 | 계 | 취하 | 불허가 | 반려 | |
| 계 | 824 | 565 | 36 | 223 | 726 | 505 | 40 | 181 | |
| 기획예산담당관 | 0 | 0 | 0 | 0 | 0 | 0 | 0 | 0 | |
| 공보감사담당관 | 0 | 0 | 0 | 0 | 0 | 0 | 0 | 0 | |
| 행정과 | 1 | 0 | 0 | 1 | 0 | 0 | 0 | 0 | |
| 주민복지과 | 104 | 42 | 1 | 61 | 136 | 83 | 0 | 53 | |
| 노인장애인과 | 6 | 1 | 1 | 4 | 11 | 7 | 1 | 3 | |
| 여성가족과 | 61 | 1 | 0 | 60 | 87 | 1 | 0 | 86 | |
| 민원과 | 0 | 0 | 0 | 0 | 0 | 0 | 0 | 0 | |
| 세무과 | 1 | 0 | 1 | 0 | 0 | 0 | 0 | 0 | |
| 회계과 | 1 | 0 | 1 | 0 | 0 | 0 | 0 | 0 | |
| 우주항공과 | 1 | 0 | 0 | 1 | 0 | 0 | 0 | 0 | |
| 투자유치산업과 | 7 | 6 | 0 | 1 | 10 | 9 | 0 | 1 | |
| 지역경제과 | 65 | 50 | 0 | 15 | 43 | 36 | 3 | 4 | |
| 정보통신과 | 1 | 1 | 0 | 0 | 0 | 0 | 0 | 0 | |
| 토지관리과 | 4 | 2 | 2 | 0 | 2 | 2 | 0 | 0 | |
| 문화체육과 | 3 | 3 | 0 | 0 | 0 | 0 | 0 | 0 | |
| 관광진흥과 | 6 | 4 | 1 | 1 | 2 | 2 | 0 | 0 | |
| 해양수산과 | 37 | 33 | 2 | 2 | 26 | 11 | 14 | 1 | |
| 환경보호과 | 10 | 10 | 0 | 0 | 3 | 2 | 1 | 0 | |

| 실과소별 | 2022년 | | | | 2023년 | | | | 비고 |
|---------|-------|-----|-----|----|-------|-----|-----|----|----|
| | 계 | 취하 | 불허가 | 반려 | 계 | 취하 | 불허가 | 반려 | |
| 교통행정과 | 8 | 8 | 0 | 0 | 4 | 3 | 0 | 1 | |
| 녹지공원과 | 10 | 9 | 1 | 0 | 4 | 3 | 1 | 0 | |
| 재난안전과 | 0 | 0 | 0 | 0 | 0 | 0 | 0 | 0 | |
| 도시과 | 4 | 0 | 1 | 3 | 1 | 1 | 0 | 0 | |
| 건축과 | 393 | 376 | 11 | 6 | 320 | 305 | 9 | 6 | |
| 건설과 | 5 | 5 | 0 | 0 | 6 | 6 | 0 | 0 | |
| 도로과 | 1 | 0 | 1 | 0 | 3 | 3 | 0 | 0 | |
| 도시재생과 | 0 | 0 | 0 | 0 | 0 | 0 | 0 | 0 | |
| 보건소 | 72 | 7 | 0 | 65 | 51 | 27 | 0 | 24 | |
| 농업기술센터 | 5 | 2 | 0 | 3 | 1 | 1 | 0 | 0 | |
| 평생학습센터 | 0 | 0 | 0 | 0 | 0 | 0 | 0 | 0 | |
| 환경사업소 | 5 | 2 | 3 | 0 | 3 | 3 | 0 | 0 | |
| 상하수도사업소 | 13 | 3 | 10 | 0 | 13 | 0 | 11 | 2 | |

3. 민원 후견인제 시행

민원행정의 지속적인 개혁과 성과 거양을 위하여 각종 규제완화 조치와 첨부서류 감축, 시장실 개방, 현장방문 확대 등 공무원의 자세가 크게 변화하여 긍정적인 성과가 나타나고 있으나, 법규와 절차가 까다롭고 복잡하여 민원인이 행정기관을 방문하여 수시로 보완 사항 처리과정 등을 문의하여야 하는바 민원인을 대변하여 부서별 주무팀장 또는 담당팀장을 민원인의 후견인으로 지정하여 다수기관 관련, 복합민원 및 10일 이상 소요되는 유기한 민원에 대하여 그 처리과정 및 추진상황을 대행하여 민원인의 궁금증을 해소하고 처리부서에 독려 복잡한 민원을 신속하고 명쾌한 처리 등으로 신뢰받는 행정풍토를 정착시키기 위하여 민원후견인제를 실시하고 있다.

4. 어디서나 민원처리제(FAX민원) 확대 시행

민원인의 편의를 도모하기 위하여 정보통신망을 이용한 민원의 접수, 처리, 교부 등을 민원인이 증명처리기관에 직접 찾아가지 않고도 가까이에 있는 다른 행정기관(행정기관, 대학, 농협 등)에 민원을 신청하고 원하는 행정기관에서 처리 결과를 받을 수 있는 민원처리 제도로서, '96. 9. 2일부터 전국 일제히 시행하고 있으며, 대상민원은 토지이용계획확인원 외 210여 종으로 지방행정기관, 중앙행정기관, 농업협동조합 등에서 발급함으로 민원인의 경제적, 사회적 비용 절감과 신속한 민원처리로 행정의 신뢰도가 증진되고 있다.

▶ 처리현황 (단위: 건)

| 신청 | 처리 | 교부 | 발급 |
|-------|-------|-------|--------|
| 5,760 | 1,281 | 5,158 | 33,806 |

5. 행정정보 공개

시민의 알 권리를 보장하고 시민의 시정참여와 시정운영의 투명성을 알리고자 우리시에서는 사전정보 공표목록 및 행정정보공개 목록을 시 홈페이지에 게시하여 시민에게 널리 제공될 수 있도록 행정정보 공개제도를 운영하고 있다.

▶ 행정정보공개 처리현황 (단위: 건)

| 연도 | 구분 | 청구건수 | 처리현황 | | | | 미결정 | 기타 취하 등 |
|------|----|-------|-------|-------|------|-----|-----|---------|
| | | | 소계 | 전부공개 | 부분공개 | 비공개 | | |
| 2023 | | 2,047 | 1,409 | 1,233 | 146 | 30 | 0 | 638 |

6. 주민등록관리

주민등록은 행정기관이 그 관할 구역 내에 주소 또는 거소를 둔 주민을 등록토록 하여 주민의 거주사항과 이동 실태를 관리하고 행정사무의 원활한 수행과 국가 인적자원 관리에 능률을 기함과 동시에 사회의 안정 질서를 유지하기 위한 제도이다.

또한, 주민등록업무는 인적자원 관리를 위한 주민등록관리, 주민등록번호 부여, 주민 등록 등·초본 발급 등 법적인 사무 외에 각종 통계의 기본 요소로서, 다양한 민원편의 행정을 제공하는 업무이다.

▶ 2023년도 한해 주요 추진사항을 요약하면 아래와 같다.

- 거주지와 주민등록의 일치율을 위한 주민등록 사실조사를 시행하여 신고정리 4,336건, 직권정리 71건 등 주민등록 제반 사항을 정리하였다.
- 취약계층, 사망의심자, 장기결석 및 학령기 미취학아동, 장기 거주불명자 등을 중심으로 시행하였으며 정부24를 이용한 디지털 비대면조사와 방문조사를 병행하였다.

7. “정부24” 온라인 민원서비스(www.gov.go.kr)

정부24는 대한민국의 모든 수혜서비스, 민원업무, 정책정보 등 24시간 365일 온라인에서 한 번의 방문으로 안내받고 열람 신청·발급할 수 있는 통합된 정부서비스이다.

- ▶ 정부서비스: 정부서비스는 대한민국 중앙행정기관, 공공기관, 지방자치단체가 제공하는 서비스를 12개로 분류하여, 총 92,000여 건의 서비스 제공
- ▶ 민원서비스: 민원사무처리규정의 5,300여 종 민원에 대해 안내받을 수 있으며, 전입신청 등 3,000여 종의 민원을 온라인으로 처리
- ▶ 정책 정보: 정책정보는 중앙행정기관, 지방자치단체, 공공기관 등 정부기관의 주요 소식 및 정책정보, 운영 시스템 등을 제고하는 서비스

집필자: 민원팀장 지 연 옥

제2절 가족등록관리

1. 가족관계등록 사무와 관련한 민원 처리현황

가. 신고서 처리현황

(단위: 건)

| 구분 | 계 | 출생 | 사망 | 혼인 | 이혼 | 개명 | 등록기준지변경 | 기타 |
|-----------|--------------|------------|--------------|------------|------------|------------|-----------|--------------|
| 합계 | 4,152 | 411 | 1,221 | 400 | 221 | 297 | 12 | 1,590 |
| 시청 | 1,554 | 117 | 571 | 209 | 126 | 89 | 5 | 437 |
| 사천읍 | 609 | 73 | 161 | 67 | 31 | 41 | 1 | 235 |
| 정동면 | 368 | 101 | 82 | 36 | 17 | 21 | 2 | 109 |
| 사남면 | 467 | 91 | 111 | 52 | 32 | 37 | 1 | 143 |
| 용현면 | 201 | 18 | 72 | 15 | 6 | 21 | 2 | 67 |
| 축동면 | 288 | 1 | 34 | 6 | 0 | 21 | 0 | 226 |
| 곤양면 | 233 | 5 | 61 | 7 | 1 | 16 | 0 | 143 |
| 곤명면 | 207 | 4 | 55 | 5 | 4 | 22 | 0 | 117 |
| 서포면 | 225 | 1 | 74 | 3 | 4 | 29 | 1 | 113 |

나. 제증명 발급현황

(단위: 건)

| 구분 | 계 | 가족관계등록 사항별 증명서 | 신원조회 회보 |
|-----------|----------------|----------------|--------------|
| 합계 | 105,414 | 103,973 | 1,441 |
| 시청 | 47,919 | 47,497 | 422 |
| 사천읍 | 19,352 | 19,152 | 200 |
| 정동면 | 4,956 | 4,825 | 131 |
| 사남면 | 15,319 | 15,174 | 145 |
| 용현면 | 5,408 | 5,314 | 94 |
| 축동면 | 2,191 | 2,106 | 85 |
| 곤양면 | 3,882 | 3,747 | 135 |
| 곤명면 | 2,036 | 1,918 | 118 |
| 서포면 | 4,351 | 4,240 | 111 |

집필자: 가족등록팀장 이명순

제3절 데이터통계

1. 개설

객관적인 데이터 중심의 정책 수립을 지원하고 체계적인 데이터 행정 업무 추진 기반 마련과 통계수요 변화에 대응하는 통계 생산으로 맞춤형 정책 발굴·지원과 일자리, 지역경제 활성화 등 시정정책 수립의 기초 근거를 마련하고 있다.

2. 빅데이터 분석 및 공공데이터 개방

4차 산업혁명 시대 인공지능, 빅데이터 등 소프트웨어 기술 발전과 사회 전반 디지털 전환으로 사회문제를 해결하기 위한 데이터 기반 행정이 대두되었다. 시민 생활과 밀접하고 업무 활용도가 높은 4개 분야 6개 과제 빅데이터 분석으로 행정효율성 향상 및 데이터기반의 객관적이고 과학적인 행정을 추진하였다.

▶ 빅데이터 분석 현황

| 분야 | 분석과제명 | 분석내용 |
|----|--------------------|--|
| 청년 | 사천시 청년 맞춤형 빅데이터 분석 | 사천시청년 인구, 사업체 및 구인활동 특성 변화, 청년 일자리 미스매칭 원인 분석 |
| 관광 | 사천시 관광 빅데이터 분석 | 사천시 방문자, 관광지, 숙박·체류기간, 관광소비, 유입·유출지역, 관광활성화 추이 분석 |
| | 읍면동 방문자 수 분석 | 읍면동별·월별 방문자 수, 전년 대비 비교 분석 |
| 민원 | 사천시 국민신문고 민원 분석 | 국민신문고 유형별 민원발생 현황, 민원발생 군집분석, 키워드 및 연관어 분석 |
| | 사천시 정보공개 청구처리 분석 | 정보공개 이용자 수요, 현안별 세부 분석 |
| 안전 | CCTV 취약지역 분석 | CCTV 설치현황 시각화, 지역별 범죄취약지수, 지역별 CCTV 감시지수, 지역·업종별 현황 분석 |

3. 공공데이터 개방 및 공유

수요자 중심의 체계적인 데이터 품질 수준 확보로 시민의 데이터 접근성을 보장하고 데이터 기반의 객관적·과학적 스마트행정을 구현하고자 136개 목록의 데이터를 개방하여 제공하고 있다.

공공기관이 생성·수집하는 자료를 전자적 형태의 정보로 개방하는 공공데이터는 공공데이터포털(data.go.kr)에서 다운이 가능하다.

▶ 공공데이터 이용 현황(다운로드 순)

| 순위 | 목록명 | 다운로드수 |
|----|-----------------|-------|
| 1 | 사천시 일반건축물 시가표준액 | 320 |
| 2 | 사천시 통계연보 | 267 |
| 3 | 사천시 정신건강센터 | 267 |
| 4 | 사천시 요양병원 | 264 |
| 5 | 사천시 정신의학과병원 | 254 |

4. 데이터기반 행정 지원을 위한 통계 생산

지방화시대에 통계의 필요성이 날로 증가함에 따라 통계청과 경상남도의 추진 일정에 맞춰 통계조사를 추진하고 있으며, 생산된 통계 정보를 사천시 누리집, 국가통계포털(KOSIS) 등 다양한 방법으로 제공하고, 수요자 중심의 지역 통계 개발업무를 적극 추진하고 있다.

▶ 통계생산 현황

| 명칭 | 조사시기 | 조사주기 | 조사내용 | 주관기관 |
|-------------------|-------|------|---|------|
| 사업체조사 | 2~3월 | 연 | 사업체명, 조직형태, 종사자수, 매출액 등 | 통계청 |
| 광업·제조업 조사 | 4월 | 연 | 사업체명, 종사자수, 연간출하액, 유형자산 등 | 통계청 |
| 경상남도 사회조사 | 5월 | 연 | 주거교통, 문화여가, 일자리노동, 소득소비, 교육 | 경상남도 |
| 주민등록인구통계 | 1월/7월 | 반기 | 매년 6월 30일 및 12월 31일 현재 주민등록상 세대수, 성별, 연령별 인구수 등 | 경상남도 |
| 사천시 기본통계 (사천통계연보) | 3월 | 연 | 시기분현황, 경제, 사회, 문화, 교육 등 시정 전반에 관한 사항 | 사천시 |

집필자: 데이터통계팀장 구은주

제6장 세무

제1절 세정관리

1. 개설

조세는 국세와 지방세로 분류하고 지방세는 11개 세목으로 구성되어 있으며, 그 종류는 다음과 같다.

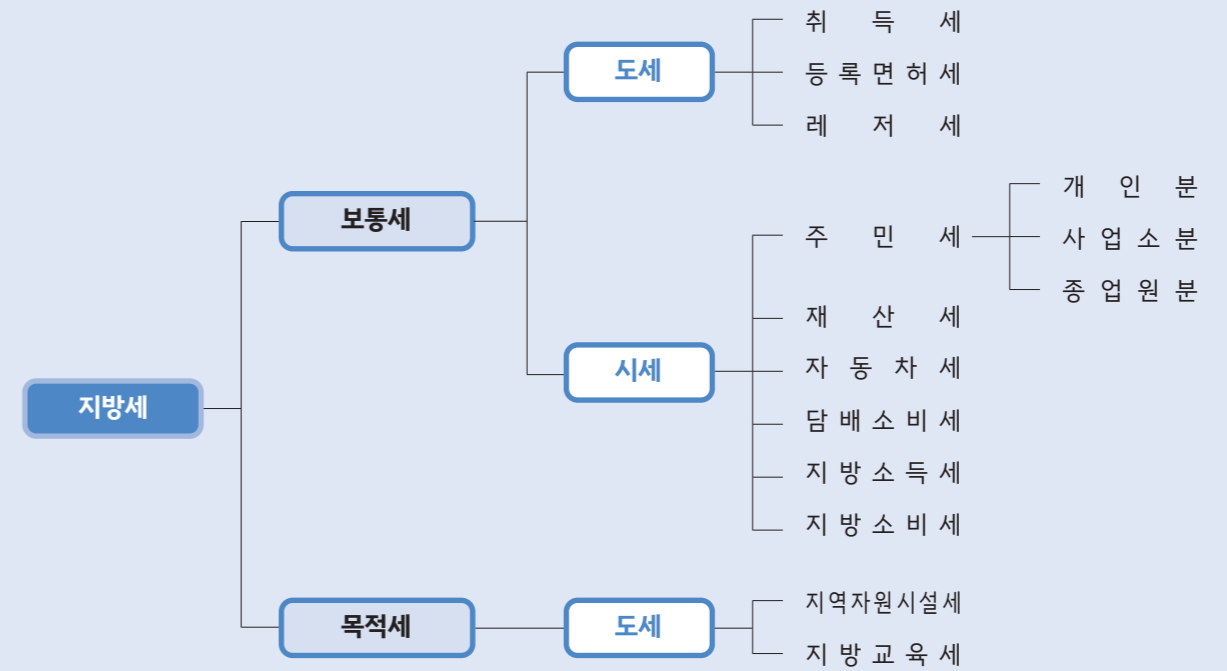

2. 변천

지방세 세입규모는 전반적인 지역 경제 위축과 함께 부동산 거래량 감소 및 공시지가의 하락, 정부의 각종 세금 감면 조치 등으로 세수가 전반적으로 위축되었으나, 코로나 종식 이후 우리 지역 항공제조업에 온기가 되돌아오고 있으며 세수확보를 위한 체납액 일제정리 및 세외수입 징수 확보 등 다양한 노력의 결과 전년 대비 세입 신장률이 소폭 상승하였다.

가. 지방세 세입 신장률

(단위: 백만원, %)

| 2019 | | 2020 | | 2021 | | 2022 | | 2023 | |
|---------|------|---------|------|---------|-----|--------|------|---------|-----|
| 금액 | 신장률 | 금액 | 신장률 | 금액 | 신장률 | 금액 | 신장률 | 금액 | 신장률 |
| 130,897 | △5.9 | 153,176 | 17.0 | 158,008 | 3.1 | 148,62 | △5.9 | 154,533 | 4.0 |

※ 신장률: 전년도 대비 증감

나. 지방세 담세

시민 1인당 담세액은 2023년 지방 세입 증대에 따라 2022년 대비, 소폭 상승하였다.

▶ 1인당 지방세 담세액

(단위: 원)

| 2019 | 2020 | 2021 | 2022 | 2023 |
|-----------|-----------|-----------|-----------|-----------|
| 1,169,506 | 1,343,273 | 1,396,916 | 1,321,184 | 1,369,342 |

3. 세수증대 시책추진

지방세수 증대 및 목표액의 차질 없는 달성을 위하여 지방세의 공평 과세와 투명한 세정운영으로 신뢰받는 세정 구현에 앞장서고 있으며 △자진신고 납부 홍보 △은닉·탈루 세원조사 △과세 관계부서와의 긴밀한 협조와 체계적 세원관리 △기업 친화적 세무조사 실시 △체납액 일소를 위한 특별징수 기간 운영 등 세입증대를 위한 전방위적인 노력 결과 154,533백만원을 징수하였다.

또한 정기분 세목 납기마감일 전 3일간 22:00까지 야간 세무민원실을 운영하여 납세자 편의를 제공하였고 지방세에 대한 이해를 돕고 건전한 납세풍토를 조성하고자 지방세 안내 리플릿을 제작·배부하였으며, 지방세 신고·납부를 요하는 납세자에게 의무 이행 기간 도래 전 사전 신고·납부 안내로 추징 및 가산세 부담을 최소화하여 신뢰받는 세정 구현에 노력해 왔다.

4. 납부 시스템의 확대 운용

▶ 인터넷 납부

- 위택스(www.wetax.go.kr): 전자신고·납부, 신청, 조회 가능
- 인터넷지로(www.giro.or.kr)
- 해당 은행 인터넷 뱅킹 사이트

▶ OCR 고지서 없이 은행 CD/ATM 기기(현금자동입출금기) 납부

▶ 모든 신용카드 이용 결제 가능

- 신용카드 포인트 납부 가능(자세한 사항은 각 카드사에 문의)

▶ 모바일 납부

- 스마트 위택스, 해당금융사 앱 설치 후 이용

▶ 지방세 고지서 전자송달제도 시행:페이3사, 위택스 전자고지함, 이메일

▶ 자동이체 확대: 계좌 및 신용카드

▶ 실시간 수납처리가 가능한 가상계좌(1인1계좌) 시스템 시행

▶ ARS 자동안내시스템 운용

- 무료전화(080-708-4000) 한 통으로 지방세 부과내역 및 개인별 가상계좌 확인
- 과오납 내역 환급 신청

▶ 지방세 T-save 일괄 독려 시스템

- 지방세 부과내역을 납세자 휴대폰(문자)으로 일괄 독려
- 납기 내 징수율 제고, 고지서 발송 비용 절감

집필자: 세정팀장 정 용 주

제2절 세무조사

1. 세무조사의 목적과 기능

세무조사는 공평과세의 실현 및 세수증대 차원에서 지방자치단체가 지방세법에 의한 과세 사실이나 적법한 납세의무 이행 여부를 실제 조사하여 지방세 탈루, 은닉, 착오 누락된 분야를 조사 부과함으로써 환경변화에 대응한 지방세정의 기반조성

과 신뢰받는 세정풍토를 조성하고 우리 시 자주재원 확충을 도모하는데 있다.

2. 세무조사 활동 강화

법인 세무조사와 비과세 감면 사후관리를 통해 2021년도에는 136건 658백만원을 부과하였고 2022년도에는 299건 753백만원을 부과하였고, 2023년도에는 293건 1,279백만원을 부과하였다.

▶ 최근 3년간 세무조사 및 비과세 감면 사후관리에 따른 추징 현황

(단위: 건/백만원)

| 연도별 | 구분 | 대상 | | 사치성 재산 | | 과소, 탈루분 | | 기타 |
|-------|----|-----|-------|--------|----|---------|-------|----|
| | | 건수 | 세액 | 건수 | 세액 | 건수 | 세액 | |
| 2021년 | | 136 | 658 | | | 153 | 721 | |
| 2022년 | | 299 | 753 | - | - | 198 | 771 | |
| 2023년 | | 293 | 1,279 | - | - | 293 | 1,279 | |

▶ 향후 추진계획

- 세원의 은닉, 탈루 방지를 위한 예방활동 강화: 자납 풍토조성
- 기업에 대한 세무간섭의 최소화를 위한 서면조사 확대 추진
- 납세자권리현장 교부 확행: 세무조사 시 등
- 과세전적부심사제도 운영: 접수일로부터 30일 이내 처리
- 사치, 투기성 재산, 비과세 감면대상 재산 일제조사
- 영세납세자를 위한 무료 불복업무 지원: 선정 대리인 제도 시행
- 서면조사 대상법인 증빙서류 조기 징구로 세입 조기 확보

3. 지방세 불복제도 청구 및 처리결과

지방세 불복제도 청구는 과세예고 등 통지서를 수령한 후 30일내에 청구하는 과세전적부심사 청구와 조세처분 통지를 받은 날로부터 90일 이내에 청구하는 감사원 심사청구와 조세심판원 심판청구가 있다. 2023년도에는 과세전적부심사청구는 총 3건 접수되어 3건 불채택되었으며, 감사원 심사청구는 총 1건 접수되어 미결되었으며, 조세심판원 심판청구는 총 17건이 접수되어 12건 기각되었으며, 5건 미결되었다.

▶ 2023년 지방세 불복제도 청구 및 처리 결과

(단위: 건)

| 구분 | 신청건수 | 처리결과 | | | | | 취하 | 비고 |
|------------|------|------|----|----|------|----|----|----|
| | | 기각 | 인용 | 각하 | 일부채택 | 미결 | | |
| 과세전적부심사 청구 | 3 | 3 | - | - | - | - | - | |
| 감사원 심사청구 | 1 | - | - | - | - | 1 | - | |
| 조세심판원 심판청구 | 17 | 12 | - | - | - | 5 | - | |

집필자: 세무조사팀장 남 대 희

제3절 지방소득세 관리

1. 지방소득세 개요 및 징수현황

가. 개요

지방소득세는 옛 주민세와 사업소세를 통합하여 2010년부터 신설된 지방세 세목으로 재산세, 자동차세와 더불어 시세로 지방자치단체 재원의 큰 부분을 차지하고 있다.

또한 지방소득세는 국세(법인세·소득세)의 부가세 방식에서 2014년 독립세로 전환되었으며 법인지방소득세는 2015년부터, 개인지방소득세는 2020년부터 지자체 독자 신고체제가 시행되어 독립세로서의 위상이 강화되었다.

나. 연도별 징수현황

지방소득세의 연도별 징수현황은 2020년 279억원, 2021년 307억원, 2022년에는 297억원, 2023년에는 301억원으로 매년 경제 여건과 정책 제도의 변경에 따라 증감된다.

2. 지방소득세의 과세 체계

가. 과세대상 및 납세자

「소득세법」 제3조 및 제4조에 따른 거주자 또는 비거주자의 소득과 「법인세법」 제4조에 따른 내국법인 또는 외국법인의 소득에 대하여 소득세 및 법인세 납세의무가 있는 자(개인 및 법인)은 지방소득세를 신고·납부하여야 한다.

| 구분 | 과세대상 |
|--------|---|
| 개인지방소득 | 종합소득(이자, 배당, 사업, 근로, 연금, 기타소득), 퇴직소득, 양도소득 |
| 법인지방소득 | 각 사업연도소득, 토지등 양도소득, 미환류소득, 청산소득(해산법인의 잔여재산가치 증가액) |

나. 과세기간 및 사업연도

개인지방소득세는 매년 1월 1일부터 12월 31일까지이고 법인지방소득세는 법령, 정관 등에서 정하는 회계기간으로 한다.

다. 납세지

개인은 원칙적으로 주소지이고 각 종류별 특별징수 납세지를 규정하고 있으며 법인은 각 사업장 소재지를 납세지로 한다.

| 구분 | 근로소득 | 이자·배당소득 | 연금소득 | 퇴직소득 | 기타 |
|-----|------|---------|------|------|-------|
| 납세지 | 근무지 | 계좌개설지 | 주소지 | 근무지 | 징수주소지 |

라. 과세표준 및 세율

| 과세표준 | | 소득세·법인세법상 과세표준과 동일 외국납부세액공제를 하는 경우: 법인세 과세표준 - 외국법인세액 |
|------------------|--------------------------------------|--|
| 개인 소득분 세율 | 종합소득 (누진세율) | |
| | 1천400만원 이하 | 과세표준의 1천분의 6 |
| | 1천400만원 초과 5천만원 이하 | 8만 4천원+(1천 400만원을 초과하는 금액의 1천분의 15) |
| | 5천만원 초과 8천800만원 이하 | 62만 4천원+(5천만원을 초과하는 금액의 1천분의 24) |
| | 8천800만원 초과 1억5천만원 이하 | 153만 6천원+(8천 8백만원을 초과하는 금액의 1천분의 35) |
| 1억5천만원 초과 3억원 이하 | 370만 6천원+(1억 5천만원을 초과하는 금액의 1천분의 38) | |

| | | | |
|-----------------|-----------------|-------------------|---------------------------------------|
| 개인 소득분 세율 | 종합소득 (누진세율) | 3억 초과 5억원 이하 | 940만 6천원+(3억원을 초과하는 금액의 1천분의 40) |
| | | 5억원 초과 10억원 이하 | 1천 740만 6천원+(5억원을 초과하는 금액의 1천분의 42) |
| | | 10억원초과 | 3천 840만 6천원+(10억원을 초과하는 금액의 1천분의 45) |
| | 퇴직소득 | 퇴직소득액 | [과세표준(퇴직소득-근속공제)]×기본세율×근속연수1/12 |
| | 양도소득 | 양도소득최종금액 | 과세표준×자산유형 및 보유형태별 세율 |
| | 특별징수 (부가세율) | 국세원천징수액 | 징수액×10% |
| 법인 소득분 세율 | 법인소득분 (누진세율) | 2억원이하 | 과세표준의 1천분의 9 |
| | | 2억원초과 200억원이하 | 180만원+(2억원을 초과하는 금액의 1천분의19) |
| | | 200억원초과 3천억원이하 | 3억 7천 800만원+(200억원을 초과하는 금액의 1천분의 21) |
| | | 3천억원 초과 | 62억 5천 800만원+(3천억원을 초과하는 금액의 1천분의 24) |
| | 특별징수 | 「법인세법」상 원천징수액×10% | |

(*23. 1. 1. 이후 납세의무 성립분부터 소급하여 적용)

마. 신고 및 납부기한

- ▶ 개인지방소득세: 소득세법에 의한 신고기간 만료일까지 신고납부
 - 종합소득분: 종합소득세 신고기한(종합소득세의 경우 다음연도 5. 1. ~ 5. 31.)
 - 양도소득분: 양도일이 속하는 달의 말일부터 4개월 이내
- ▶ 법인지방소득세: 사업연도 종료일이 속하는 달의 말일부터 4개월 이내(연결법인은 5개월 이내)
- ▶ 특별징수분 지방소득세: 징수일이 속하는 달의 다음달 10일까지 신고납부

바. 세액공제 및 감면

- ▶ 개인지방소득세: 「지방세특례제한법」 제167조의2에 따라 「소득세법」, 「조세특례제한법」에서 세액공제·감면되는 금액의 10%를 공제·감면
- ▶ 법인지방소득세: 세액공제·감면 규정 없음

집필자: 지방소득세팀장 강 정 임

제4절 재산세 관리

1. 재산세 개요

가. 과세대상

재산세는 토지·건축물·주택·선박·항공기를 소유하고 있다는 자체를 과세객체로 하는 보유세로 과세기준일 현재 소유하고 있는 자가 납세의무자가 되는 것이며, 재산세의 과세대상이 토지대장, 건축물대장 등 공부상 등재되지 아니하였거나 공부상 등재현황과 사실상의 현황이 다른 경우에는 사실상 현황에 따라 재산세를 부과한다.

나. 재산세 과세기준일과 납기

| 과세대상 | 과세기준일 | 납기 |
|--------------|----------|--|
| 건축물, 선박, 항공기 | 매년 6월 1일 | 7월 16일 ~ 7월 31일 |
| 토지 | 매년 6월 1일 | 9월 16일 ~ 9월 30일 |
| 주택 | 매년 6월 1일 | 산출세액의 1/2 : 7월 16일 ~ 7월 31일 산출세액의 1/2 : 9월 16일 ~ 9월 30일 |

2. 건축물 재산세

가. 과세대상

재산세 과세대상이 되는 건축물이란 주택 이외의 건축물로서 건축법 제2조 제1항 제2호에 따른 건축물(이와 유사한 형태의 건축물 포함)과 토지에 정착하거나 지하 또는 다른 구조물에 설치하는 레저시설 등 대통령령으로 정하는 것을 말한다.

나. 과세표준액

1) 과세표준액의 개념

건축물 재산세의 과세표준액은 시가표준액에 공정시장가액비율을 적용하여 산출하는데 건축물의 시가표준액은 지방세법 시행령 제4조 및 같은 법 제4조의2에 따라 1월 1일 현재를 기준으로 매년 6월 1일까지 시장이 결정·고시한 가액으로 하며, 이 경우 행정안전부장관이 산정·고시하는 건물의 신축가액을 기준으로 구조별, 용도별, 위치별 지수와 경과년수별 잔존가치율 그리고 규모와 특수부대설비등에 의한 가감산율에 의하여 결정한다.

$$\begin{aligned} \text{▶ 시가표준액} &= \text{건물신축가액기준액} \times \text{구조지수} \times \text{용도지수} \times \text{위치지수} \\ &\quad \times \text{경과년수별잔가율} \times \text{면적(㎡)} \times \text{가감산특례} \\ \text{▶ 건축물재산세 과세표준액} &= \text{시가표준액} \times \text{공정시장가액비율} \end{aligned}$$

※ 공정시장비율: 2004년에는 건물기준가액의 100% 적용, 2005년에는 지방세법 110조제1항의 규정에 의거 50% 적용 하였으나 2006년부터 지방세법부칙 제5조 규정에 의거 2006년에는 55%, 2007년에는 60%, 2008년에는 65%를 적용해 오다가 지방 세법시행령 제138조의 개정(2009. 5. 1.)으로 2009년부터 공정시장가액비율을 시가표준액의 100분의 70으로 단일화 됨.

2) 건물신축가액기준액

주택을 제외한 상가, 사무실 등 일반건축물의 시가표준액 산정 기준이 되는 가액으로 행정안전부장관이 산정·고시하는 금액을 말한다.

▶ 연도별 건축물 기준가액 변동추이

(단위: 천원/㎡)

| 구분 | 2019년 | 2020년 | 2021년 | 2022년 | 2023년 |
|-----|-------|-------|-------|-------|-----------------|
| 기준액 | 710 | 730 | 740 | 780 | |
| | | | | | 주거용 : 810 |
| | | | | | 상업용 : 800 |
| | | | | | 공업용 : 790 |
| | | | | | 농수산업 : 600 |
| | | | | | 문화·복지·교육용 : 810 |
| | | | | | 공공용 : 800 |
| | | | | | 그외 : 790 |

3) 건축물의 시가표준액의 결정 절차: 지방세법시행령 제4조의2

행정안전부에서 마련한 기준에 따라 지방자치단체장이 시가표준액을 산정하며, 건축물의 소유자와 이해관계인의 의견청취, 타당성을 검토하여 지방세심의위원회 심의 후 매년 6월 1일 까지 결정·고시 한다.

4) 시가표준액의 활용

결정된 시가표준액은 지방세인 재산세, 지역자원시설세의 세액을 산출하는 과세표준액이 되며, 취득세의 최저 과세표준액으로 활용된다.

다. 세율

건축물 재산세의 세율은 과세표준액의 1천분의 2.5이고 지방세법 제13조 제5항에 따른 골프장, 고급 오락장용 건축물은 과세표준액의 1천분의 40, 주거지역 내의 공장용 건축물은 과세표준액의 1천분의 5이다.

| 구분 | 세율 |
|------------------------|-------|
| 일반건축물 | 0.25% |
| 회원제골프장, 고급오락장 및 별장용건축물 | 4% |
| 주거지역내의 공장용 건축물 | 0.5% |

3. 토지분 재산세

가. 과세대상

「공간정보의 구축 및 관리 등에 관한 법률」에 따라 지적공부에 등록대상이 되는 토지와 그밖에 지적공부에 등재되어 있지 아니하여도 매립·간척 등으로 준공인가 전에 사실상 사용하는 모든 토지가 과세대상이다.

나. 과세표준액

중전 토지등급제도에서는 ㎡당 토지등급별 가액에 토지면적을 곱하여 필지별 과표를 산출하였으나 현재는 부동산가격공시에 관한 법률」에 의하여 결정·고시되는 개별공시지가에 공정시장가액비율(70%)을 곱하여 ㎡당 가액을 결정하고 여기에 면적을 곱하여 필지별 과세표준액을 산출한다.

과세시가표준액 결정방식

$$\text{▶ (㎡당 개별공시지가} \times \text{공정시장가액비율)} \times \text{면적}$$

다. 서울

| 구분 | 과세대상 | 과세표준 | 세율 |
|------|---------------|--------------------|------------------------------|
| 종합합산 | 대지, 임야, 기타토지 | 5천만 원 이하 | 2/1,000 |
| | | 5천만 원 초과 ~ 1억 원 이하 | 10만 원 + 5천만 원 초과 금액의 3/1,000 |
| | | 1억 원 초과 | 25만 원 + 1억원 초과액의 5/1,000 |
| 별도합산 | 영업용 배율내내 부속토지 | 2억 원 이하 | 2/1,000 |
| | | 2억 원 초과 ~ 10억 원 이하 | 40만 원 + 2억 초과액의 3/1,000 |
| | | 10억 원 초과 | 280만 원 + 10억원 초과액의 4/1,000 |
| 분리과세 | 사치성재산 | 단계없음 | 40/1,000 |
| | 농지(개인) | 단계없음 | 0.7/1,000 |
| | 기타토지 | 단계없음 | 2/1,000 |

4. 주택분 재산세

가. 과세대상

2005년도 재산세 규정이 개편되면서 주택은 주택건축물과 그 부속 토지를 포함하여 하나의 독립적인 과세객체가 되었다. 여기서 주택이란 단독주택과 공동주택으로 구분하며 공동주택은 아파트, 연립주택, 다세대주택을 말하고 단독주택은 일반 단독주택과 다가구주택을 포함한다.

나. 과세표준액

주택에 대한 재산세 과세표준은 과세기준일 현재 당해 주택공시가격에 지방세법시행령 제109조에 의한 공정시장가액비율인 100분의 60을 곱하여 산출한 금액으로 산출한다.
(다만, 1세대 1주택자는 43% ~ 45% 차등적으로 적용한다.)

과세표준 결정방식

▶ 개별주택가격 또는 공동주택가격 × 공정시장가액비율

1) 주택 공시가격

부동산 가격공시에 관한 법률에 따라 공동주택은 국토교통부장관이 중앙부동산가격공시 위원회의 심의를 거쳐 공시하고, 개별주택은 국토교통부장관이 매년 공시하는 표준주택가격을 기준으로 시장이 조사한 개별주택의 특성과 비교표준주택의 특성을 비교하여 산정한 가액을 한국부동산원의 검증을 받아 시 부동산가격공시위원회의 심의를 거쳐 결정 · 공시한다.

2) 개별주택가격의 조사 · 산정

가) 근거

- ▶ 「부동산가격공시에 관한 법률」 제17조
- ▶ 「개별주택가격 조사 · 산정지침」(국토교통부 지침)

나) 조사대상 주택

- ▶ 지방세 또는 국세의 부과 대상 주택
- ▶ 시장이 관계행정기관의 장과 협의하여 개별주택가격을 결정 · 공시하기로 한 주택

다) 개별주택가격의 활용

개별주택가격은 주택시장의 가격정보를 제공하고, 국가 · 지방자치단체 등의 기관이 과세 등의 업무와 관련하여 주택의 가격을 산정하는 경우에 그 기준은 물론 지방세(재산세, 취득세, 등록면허세 등), 국세(양도소득세, 상속 · 증여세, 종합부동산세)의 과세표준 및 건강보험료, 기초연금 등의 기초자료로 활용된다.

라) 조사일정

- ▶ 조사대상 주택 파악 : 2022. 10. 17. ~ 2023. 1. 19.
- ▶ 주택특성조사 : 2022. 11. 23. ~ 2023. 1. 19.
- ▶ 가격산정 : 2023. 1. 25. ~ 2. 17.
- ▶ 산정가격 검증 : 2023. 2. 20. ~ 3. 14.
- ▶ 가격열람 및 의견제출 : 2023. 3. 21. ~ 4. 10.
- ▶ 의견제출가격 검증 : 2023. 4. 11. ~ 4. 17.
- ▶ 부동산가격공시위원회 심의 및 의견제출에 대한 결과통지 : 2023. 4. 18. ~ 4. 21.
- ▶ 가격결정 · 공시 : 2023. 4. 28.
- ▶ 이의신청 : 2023. 4. 28. ~ 5. 29.
- ▶ 이의신청가격 검증 및 처리 : 2023. 5. 30. ~ 6. 26.
- ▶ 조정공시 : 2023. 6. 27.

3) 개별주택가격 산정현황

(단위: 호)

| 구분 | 계 | 개별주택 | 표준주택 | 비고 |
|-------|--------|--------|-------|----|
| 2019년 | 22,301 | 21,148 | 1,153 | |
| 2020년 | 22,310 | 21,157 | 1,153 | |
| 2021년 | 22,187 | 20,960 | 1,227 | |
| 2022년 | 22,746 | 21,484 | 1,262 | |
| 2023년 | 21,973 | 20,650 | 1,323 | |

다. 서울

| 과세표준 | 표준세율 | 1세대1주택 특례세율 |
|----------------------|-----------------------------|---------------------------|
| 6천만 원 이하 | 0.1% | 0.05% |
| 6천만 원 초과 1억 5천만 원 이하 | 6만 원 + 6천만 원 초과금액의 0.15% | 3.0만 원 + 0.6억 초과분의 0.1% |
| 1억 5천만 원 초과 3억 원 이하 | 19만 5천 원 + 1.5억 초과금액의 0.25% | 12.0만 원 + 1.5억 초과분의 0.2% |
| 3억 원 초과 | 57만 원 + 3억 원 초과금액의 0.4% | 42.0만 원 + 3.0억 초과분의 0.35% |

집필자: 재산세팀장 박재한

제5절 징수관리

1. 지방세 개요

가. 지방세 의의

지방세는 지방자치단체가 고유목적사업을 수행·달성하기 위하여 필요한 재원을 법률적 작용에 의해 관할 지역 내의 주민이나 재산, 수익행위에 대하여 반대급부 없이 일방적, 강제적으로 징수하는 재화이다.

지방세는 과세권의 주체가 지방자치단체인 점에서 국세와 구별되며, 그 재원은 도로, 하수도, 쓰레기처리, 주거환경개선, 사회복지시설 등 주민편익과 복지증진을 위하여 쓰여진다.

나. 지방세 연도별 징수현황

(단위: 백만원)

| 2019 | 2020 | 2021 | 2022 | 2023 |
|---------|---------|---------|---------|---------|
| 130,897 | 153,176 | 158,008 | 148,627 | 154,533 |

2. 지방세 납부 홍보

가. 목적 및 필요성

지방자치시대를 맞이하여 재정확충과 자치재정의 안정적 확보를 위해서는 무엇보다 편리한 지방세 납부서비스 제공이 필요한 시점이다.

이에 따라 납세자가 고지서 없이도 언제 어디서나 다양한 방법으로 지방세를 납부 가능토록 하고, 납부한 지방세를 즉시 수납처리 하여 납세자가 납부결과를 바로 확인할 수 있는 납세자 위주의 납부시스템 선진화를 전개하고 있다.

나. 지방세 자진납부 및 납부서비스 개선

- ▶ 자진납부 홍보를 통한 납기 내 징수율 제고
 - 신용카드, ATM기기, 가상계좌, 지방세입계좌, 인터넷뱅킹 등 납세편의 사항 중점 홍보
 - 휴대폰을 이용한 전자고지 서비스 확대 실시
 - SMS 이용 문자서비스 요구시 세액발송 등 신속 대응
- ▶ 정기분 세목 납세풍토 조성을 위한 홍보매체 활용 추진
 - 유선방송 자막, 일간지, 시보 등 언론매체를 통한 대시민 홍보 강화
 - 행정망 이용 납부안내, 현수막, 전자계시판 활용 징수율 제고

3. 지방세 징수현황

▶ 2023년 지방세 징수현황

(2023. 12. 31. 현재, 단위: 백만원)

| 구분 | 목표액 (A) | 부과액 (B) | 징수액 (C) | 불납결손액 (D) | 미납액 | 비율(%) | | 비고 |
|-----------|----------------|----------------|----------------|--------------|--------------|-------------|-------------|------|
| | | | | | | C/A | C/(B-D) | |
| 합계 | 155,693 | 163,605 | 154,533 | 1,887 | 7,185 | 99.3 | 95.6 | |
| 도 세 | 도세 계 | 63,493 | 59,235 | 56,973 | 380 | 1,882 | 89.7 | 96.8 |
| | 소계 | 63,486 | 58,996 | 57,606 | 201 | 1,189 | 90.7 | 98.0 |
| | 취득세 | 43,469 | 38,109 | 37,542 | 14 | 553 | 86.4 | 98.5 |
| | 등록면허세 | 2,939 | 4,710 | 4,601 | 0 | 109 | 156.6 | 97.7 |

| 구분 | 목표액 (A) | 부과액 (B) | 징수액 (C) | 불납결손액 (D) | 미납액 | 비율(%) | | 비고 |
|--------|---------|---------|---------|-----------|-------|----------|----------|-------|
| | | | | | | C/A | C/(B-D) | |
| 도 세 | 레저세 | 59 | 69 | 69 | 0 | 0 | 116.7 | 100.0 |
| | 지역자원시설세 | 3,367 | 3,119 | 3,017 | 0 | 102 | 89.6 | 96.7 |
| | 지방교육세 | 13,652 | 12,990 | 12,378 | 187 | 425 | 90.7 | 96.7 |
| 과년도 | 7 | 239 | -633 | 179 | 693 | -9,048.3 | -1,054.3 | |
| 시 세 | 시세 계 | 92,200 | 104,370 | 97,561 | 1,507 | 5,303 | 105.8 | 94.8 |
| | 소계 | 91,400 | 99,944 | 96,814 | 702 | 2,428 | 105.9 | 97.6 |
| | 주민세 | 6,100 | 7,303 | 7,222 | 0 | 81 | 118.4 | 98.9 |
| | 재산세 | 17,800 | 19,478 | 18,693 | 0 | 785 | 105.0 | 96.0 |
| | 자동차세 | 13,500 | 15,362 | 14,486 | 1 | 875 | 107.3 | 94.3 |
| | 담배소비세 | 8,800 | 9,604 | 9,217 | 388 | -1 | 104.7 | 100.0 |
| | 지방소비세 | 17,700 | 17,043 | 17,043 | 0 | 0 | 96.3 | 100.0 |
| | 지방소득세 | 27,500 | 31,154 | 30,154 | 313 | 688 | 109.6 | 97.8 |
| 과년도 | 800 | 4,426 | 746 | 805 | 2,875 | 93.3 | 20.6 | |

4. 개요

가. 체납

납세의무자가 확정된 조세채무를 납부기한까지 납부하지 아니한 때 체납이라고 하며, 지방세는 부과한 후 납기 경과시 3%의 가산금을 부과하고 세목별로 본세가 30만원 이상인 체납액에 대하여는 체납된 지방세의 1만분의 75에 해당하는 증가산금을 60개월까지 징수한다.

나. 체납처분

체납처분이란 강제징수 방법으로서 납세자의 조세채무 불이행에 대하여 국가나 지방자치 단체가 권력적 작용에 의하여 강제집행 함으로써 조세채권을 실현시키는 일련의 행정행위를 말하는데, 체납자의 재산을 압류하고 공매방법에 의하여 압류재산을 매각하며 청산에 의하여 체납액에 충당하는 일련의 절차를 말한다.

▶ 체납액 및 징수목표

(단위: 백만원)

| 구분 | 체납이월액 | 징수목표 | 징수액 | 징수율(%) | |
|-------|-------|-------|-------|--------|--------|
| 2021년 | 소계 | 6,406 | 2,210 | 2,716 | 122.9 |
| | 도세 | 1,314 | 453 | 529 | 116.6 |
| | 시세 | 5,092 | 1,727 | 2,187 | 124.5 |
| 2022년 | 소계 | 6,449 | 2,224 | 2,436 | 109.52 |
| | 도세 | 1,238 | 427 | 529 | 123.97 |
| | 시세 | 5,210 | 1,797 | 1,907 | 106.09 |

| 구분 | 체납이월액 | 징수목표 | 징수액 | 징수율(%) |
|-------|-------|-------|-------|--------|
| 2023년 | 소계 | 6,434 | 2,252 | 94.05 |
| | 도세 | 1,315 | 460 | 105.86 |
| | 시세 | 5,119 | 1,792 | 91.01 |

변화에도 적극 대처해 나갈 것이다. 이외 체계적이고 과학적인 징수활동 전개와 납세편의시책 개발, 성실납세자 우대 지원 등을 통한 세정신뢰를 확보하여 시민 만족도 제고는 물론, 창의시정 실현을 위한 안정적 세수확보에 만전을 기하고자 한다.

집필자: 지방세징수팀장 이 호 명

5. 시세여건 및 체납요인

- ▶ 국제 에너지가격 상승, 고금리에 따른 부동산 경기 위축, 인플레이션 등으로 징수 여건 악화
- ▶ 항공업체 및 기업체 경영악화로 체납액 증가
- ▶ 부동산매매 등에 따른 양도소득분 지방소득세 고액체납자 증가
- ▶ 자영업자 및 개인사업자 경영악화에 따른 종합소득분 지방소득세 체납액 증가

6. 체납지방세 징수 추진 실적

가. 현장중심 체납액 징수활동 강화

- ▶ 체납지방세 일제정리기간 설정 추진: 2회 (상, 하반기)
- ▶ 관내 및 전국체납차량 번호판 영치활동 연계실적: 219건, 340백만원
- ▶ 신속한 채권확보를 위한 부동산 및 차량(선박) 압류 : 4,685건, 2,771백만원

나. 타기관 정보활용에 의한 체납처분 실시

- ▶ 체납자 전국금융재산, 매출채권 등 조사 및 압류: 2,230건, 1,054백만원
- ▶ 경매·공매·전국 재산조회 등 압류 및 징수: 300건, 89백만원
- ▶ 읍·면·동 소액체납자 특별징수기간 설정 운영: 13,300건, 714백만원 징수
- 우수읍면동 기관 및 공무원 표창, 징수포상금 지급(2회, 12백만원)

다. 고액·상습체납자 행정제재 강화

- ▶ 1천만원이상 체납자 명단공개: 1회 (시 → 도 → 행안부): 16명
- ▶ 500만원이상 체납자 공공정보 등록: 48명

라. 징수불능 체납자 결손처분

- ▶ 결손 처분액: 6,151건, 1,887백만원

7. 향후과제

공평합리 세정구현으로 '한번 부과된 세금은 끝까지 추적하여 징수한다.'라는 인식을 갖도록 체납자에 대하여 신속하게 채권을 확보하여 체납처분하고, 정당한 사유 없이 지방세를 체납하는 경우 관허사업제한, 명단공개, 공공기록등록 등 행정제재를 강력히 추진해 나갈 것이다. 또한, 변화된 생활패턴을 반영한 맞춤형 납부환경을 구축하여 언제, 어디서나 세금납부가 가능토록 하는 납세편의 증진을 위한 다양한 납부서비스를 확충하는 한편 경기침체로 인한 사업실패나, 일시적인 자금사정의 악화로 일시에 밀린 세금을 납부할 수 없는 체납자에 대해서는 분할납부, 징수유예 등을 적극 활용하여 빠른 시일 내에 자립할 수 있도록 간접 지원할 것이다.

특히, 종이 없는 지방세 실현을 위해 납세고지서 없이 신용카드나 통장만으로 전국 어디서든 납부를 할 수 있는 세정환경

제6절 세입관리

1. 세외수입의 개념

지방자치단체의 세입예산은 지방세수입, 세외수입, 지방교부세, 조정교부금, 지방채, 보전수입, 내부거래 등으로 구성되어 있으며, 그 중 지방세수입과 세외수입은 자주재원(자체수입)이고 그 외는 의존수입이다. 자주재원 중 지방세수입을 제외한 수입을 통틀어 세외수입이라고 하며 지방세에 대응하는 개념으로 사용되고 있다.

2. 세외수입의 종류

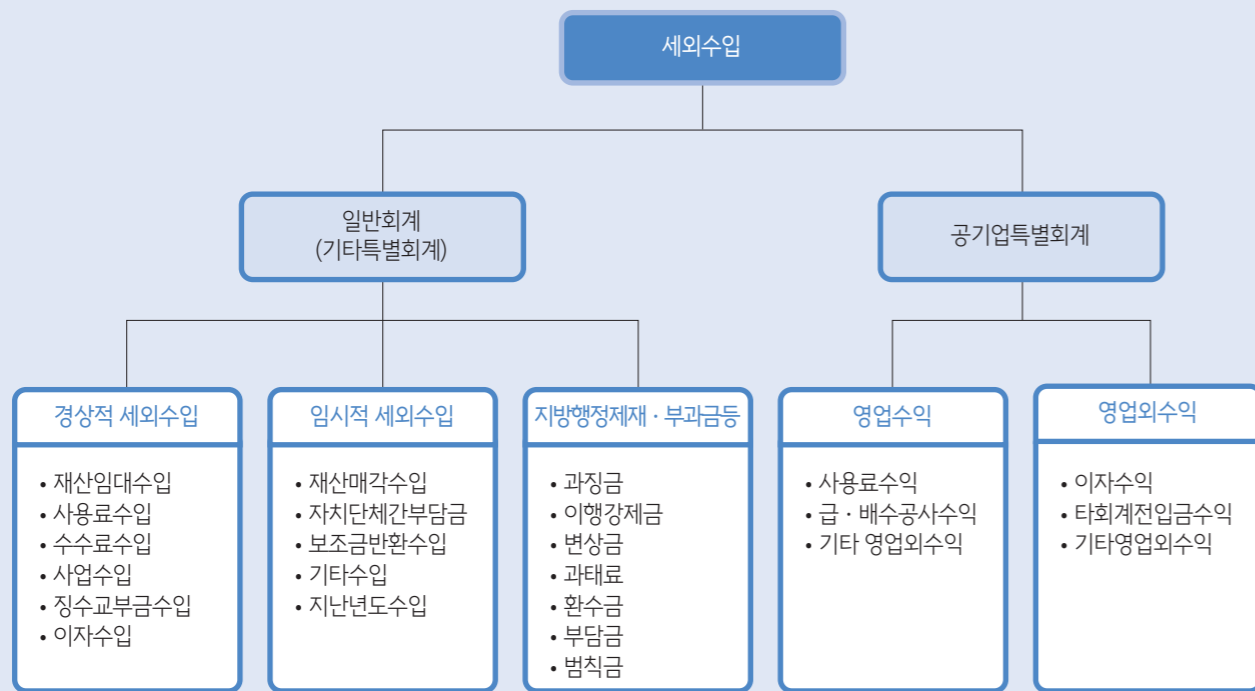

※ 기타특별회계: 발전소주변지역지원사업, 의료급여기금, 수질개선사업, 사천일반산업단지공공폐수처리시설, 장기미집행도시계획시설대지보상, 도시개발, 지하수관리, 종포일반산업단지, 농공단지사업, 중소기업육성기금운용, 농어촌발전자금, 기반시설부담구역

※ 공기업특별회계: 상수도사업, 하수도사업

3. 세외수입 현황

세외수입의 주요 세원은 사용료수입, 수수료 수입 등 경상적 수입이며, 코로나19 상황이 완화되면서 사용료, 수강료, 입장료 수입 등이 소폭 증가하였고 금리인상에 따른 이자수입이 증가하면서 경상적 세외수입이 다소 증가하였다.

▶ 2023년 세외수입 징수현황(일반회계) (단위: 백만원)

| 구분 | 목표액 (A) | 부과액 (B) | 징수액 (C) | 불납결손액 (D) | 미납액 | 비율(%) | |
|----|---------|---------|---------|-----------|-------|-------|---------|
| | | | | | | C/A | C/(B-D) |
| 합계 | 38,974 | 46,125 | 37,422 | 270 | 8,432 | | |

| 구분 | 목표액 (A) | 부과액 (B) | 징수액 (C) | 불납결손액 (D) | 미납액 | 비율(%) | |
|------------|----------|---------|---------|-----------|-------|-------|---------|
| | | | | | | C/A | C/(B-D) |
| 소계 | 22,654 | 22,335 | 22,230 | | 105 | 98.1 | 99.5 |
| 경상적 세외수입 | 재산임대수입 | 1,283 | 1,438 | 1,376 | 62 | 107 | 95.6 |
| | 사용료수입 | 9,528 | 9,600 | 9,557 | 43 | 100 | 99.5 |
| | 수수료수입 | 3,720 | 3,800 | 3,800 | | 102 | 100 |
| | 사업수입 | 3,277 | 1,782 | 1,782 | | 54.3 | 100 |
| | 징수교부금 | 1,428 | 1,685 | 1,685 | | 117 | 100 |
| | 이자수입 | 3,418 | 4,030 | 4,030 | | 117 | 100 |
| | 소계 | 15,312 | 20,357 | 13,442 | 270 | 6,645 | 87.7 |
| 임시적 세외수입 | 재산매각수입 | 1,029 | 487 | 486 | 1 | 47.2 | 99.7 |
| | 자치단체간부담금 | 63 | 63 | 63 | | 100 | 100 |
| | 보조금반환수입 | 2,506 | 2,942 | 2,942 | | 117 | 100 |
| | 기타수입 | 10,709 | 10,970 | 8,793 | 2,177 | 82.1 | 80.1 |
| | 지난연도수입 | 1,005 | 5,895 | 1,158 | 270 | 4,467 | 115 |
| 소계 | 1,008 | 3,433 | 1,750 | | 1,682 | 173 | 50.9 |
| 지방행정제재 부과금 | 과징금 | 54 | 295 | 259 | 35 | 479 | 87.7 |
| | 이행강제금 | 86 | 1,103 | 158 | 945 | 183 | 14.3 |
| | 변상금 | 23 | 90 | 20 | 70 | 86.9 | 22.2 |
| | 과태료 | 620 | 1,287 | 767 | 520 | 123 | 59.5 |
| | 환수금 | 1 | 337 | 331 | 6 | 331 | 98.2 |
| | 부담금 | 205 | 318 | 212 | 106 | 103 | 66.6 |
| | 벌칙금 | 19 | 3 | 3 | | 15.7 | 100 |

▶ 경상적 세외수입 신장추세

(단위: 백만원)

| 연도 | 계 | 재산임대수입 | 사용료 | 수수료 | 사업수입 | 징수교부금 | 이자수입 | 신장율 (전년대비,%) |
|------|--------|--------|--------|-------|-------|-------|-------|--------------|
| 2019 | 22,915 | 767 | 13,203 | 3,300 | 669 | 1,520 | 3,456 | △7.6 |
| 2020 | 16,755 | 925 | 6,514 | 3,447 | 570 | 2,025 | 3,274 | △26.9 |
| 2021 | 24,144 | 829 | 6,950 | 3,621 | 9,057 | 1,608 | 1,861 | 44.1 |
| 2022 | 18,534 | 1,022 | 9,549 | 3,759 | 222 | 1,784 | 2,198 | △23.2 |
| 2023 | 22,230 | 1,376 | 9,557 | 3,800 | 1,782 | 1,685 | 4,030 | 19.9 |

4. 세외수입 체납 관리

세외수입 체납액 징수를 위해 상·하반기 「체납액 일제정리기간」을 2회 운영하여 신속한 채권확보와 체납유형별 체납처분 활동 추진, 책임징수제 실시로 납부를 독려하고, 이에 따라 차량, 부동산, 예금 압류 1,785건 및 행불, 부도·폐업, 무재산, 시효소멸 완성 체납액 결손처분 222건 등 체납정리에 최선을 다하고 있으나, 소비자 물가상승에 따른 가계부담 증가 등으로 징수실적은 다소 저조하다.

▶ 2023년 체납 징수 현황 (단위: 백만원)

| 이월체납액 (A) | 목표액 (B) | 정리액(C) | | | | 비율(%) | |
|-----------|---------|--------|--------|----|-----|-------|-------|
| | | 계 | 징수액(D) | 감액 | 결손액 | (D/B) | (C/A) |
| 5,785 | 1,157 | 1,526 | 1,166 | 89 | 271 | 101.8 | 26.4 |

※ 목표액은 이월체납액의 20%

▶ 연도별 체납액 현황 (단위: 백만원)

| 2019년 | | 2020년 | | 2021년 | | 2022년 | | 2023년 | |
|-------|--------|-------|--------|-------|--------|-------|--------|-------|--------|
| 체납액 | 증감율(%) | 체납액 | 증감율(%) | 체납액 | 증감율(%) | 체납액 | 증감율(%) | 체납액 | 증감율(%) |
| 5,138 | 0.6 | 5,235 | 1.9 | 5,213 | △0.4 | 5,785 | 11 | 8,433 | 45.8 |

5. 시 금고 관리

시 소관 현금과 유가증권의 출납 및 보관 그 밖의 금고업무를 취급하기 위하여 2개의 금융기관을 지정하고 시 금고 및 수납 대행점 정기검사를 통하여 효율적인 금고업무와 자금운용을 하고 있다.

▶ 금고현황

| 구분 | 금고명 | 취급회계 |
|------|---------------|-------------------------|
| 제1금고 | NH농협은행 사천시 지부 | 일반회계 1, 기타특별회계 12, 기금 9 |
| 제2금고 | BNK경남은행 삼천포지점 | 공기업특별회계 2 |

6. 자발적 기부금품 관리

「기부금품의 모집 및 사용에 관한 법률」에 의하여 사천시 지역발전과 인재육성을 위해 자발적인 기부자에 대하여 39건, 110백만원을 기부심사 하고, 기부문화 확산을 위하여 최초 5백만원 이상의 고액 기부자 2명에 대하여 감사패를 전달하였다.

▶ 자발적인 기부금품 심사 현황 (단위: 백만원)

| 계 | | 인재육성장학기금 | | 청사환경조성 | | 박재삼문학관 전시 | |
|----|-----|----------|-----|--------|----|-----------|----|
| 건수 | 금액 | 건수 | 금액 | 건수 | 금액 | 건수 | 물품 |
| 39 | 110 | 39 | 110 | | | | |

작성자: 세입관리팀장 문 주 룡

제7장 회계

제1절 경리관리

회계란 경제활동(재정활동)의 일부로서 금전, 물품, 기타재산 등의 출납과 보관·관리 등 유용한 재무정보(회계정보)를 종합적으로 정리·기록하여 그 이용자가 합리적 의사결정을 할 수 있도록 전달해주는 정보시스템이다.

회계는 인류가 경제활동을 시작할 때부터 모든 사회제도에 필수 불가결한 것이다.

1. 2022회계연도 세입·세출결산

2022년도 일반회계 및 각종 특별회계(공기업 포함)의 결산 총괄은

▶ 예산현액 1,118,450,556,882원(전년도 이월금 117,307,721,882원 포함)에 대하여 수납액은 1,127,902,428,166원, 지출액은 907,950,455,081원이며,

▶ 그 결산상 잉여금은 219,951,973,085원으로서 결산상 잉여금 내역을 살펴보면

- 다음연도 이월액은 명시이월 30,896,958,390원, 사고이월 29,032,019,380원, 계속비이월 78,587,007,030원이며,
- 국·도비 보조금 반납금은 12,186,084,214원으로 결산상 잉여금에서 이월금과 보조금 반납금을 공제한 순세계잉여금은 72,249,904,071원이다.

▶ 각종 회계별 내용은 별지 세입·세출결산 총괄표와 같다.

집필자: 경리팀장 김 승 훈

제2절 계약관리

1. 물품관리

물품의 효율적 관리를 위하여 물품의 취득(구입, 기증, 관리전환, 양여 등), 처분(매각, 폐기 등) 일련의 과정 중 어느 하나라도 소홀히 할 수 없으며, 특히 지방자치 단체별로 실시하고 있는 현 시점에서 예산의 절약과 자원의 효율적인 운용을 위하여 지속적으로 연구·발전시켜야 할 분야라고 하겠다.

가. 물품의 수급관리

물품의 수급관리 목적은 취득·사용·처분의 계획적 집행으로 물자 예산절약을 도모하고 계획에 의한 수급통제 및 회계연도 말의 수급실적 파악으로 이어진다 하겠다. 물품의 수급관리 대상으로는 다량보유, 부서 물품의 통일적 관리나 중점 통제가 요청되는 59개 품목을 선정하여 이 품목에 대한 수급제도에 역점을 둔 바, 2023년 수급관리 실적은 다음과 같다.

▶ 2023년 물품수급 관리실적 (단위:점) / 천 원

| 구분 | 취득 | | 처분 | | 보유현황 (2023. 12. 31. 현재) |
|----|--------------------|-----------------|---------------|------------------|----------------------------|
| | 구매 | 관리전환 기타 | 매각 | 관리전환 기타 | |
| 계 | (225) 3,255,662 | (78) 103,280 | (3) 21,098 | (116) 548,098 | (1,344) 16,641,915 |

나. 물품 정수관리

추진 부서의 업무량을 고려하여 주요물품의 합리적 취득·처분으로 시행은 물론 정수물품 책정 및 관리에 체계적인 절차를 거쳐 추진하고 있다.

(2023. 12. 31. 현재)

| 정수관리물품 | 정수 | 비고 |
|------------|--------|------------|
| 행정안전부장관 선정 | 59개 품목 | 미니버스 외 58종 |

2. 공용차량 관리

개혁하고 경영하는 시정 창출을 위하여 추진하고 있는 『지역 경쟁력』 강화를 위하여 공용차량의 집중관리를 폐지하였고, 차량과 인력을 효율적으로 운영 관리하기 위해 아래와 같이 국·소, 읍·면·동에 분산 배치하였다.

공용차량 현황은 다음과 같다.

▶ 공용차량 현황

(2023. 12. 31. 현재)

| 실·국·소별 | 계 | 승용차 | 승합차 | 화물차 | 특수차 |
|----------|------------|-----------|-----------|-----------|-----------|
| 계 | 229 | 62 | 45 | 77 | 45 |
| 공보감사담당관 | 1 | 1 | | | |
| 행정복지국 | 24 | 9 | 11 | 4 | |
| 항공경제국 | 4 | 3 | | | 1 |
| 문화관광수산국 | 53 | 7 | 24 | 16 | 6 |
| 안전도시국 | 16 | 3 | | 9 | 4 |
| 의회사무국 | 3 | 2 | 1 | | |
| 보건소 | 24 | 16 | 5 | 2 | 1 |
| 농업기술센터 | 21 | 4 | 3 | 11 | 3 |
| 환경사업소 | 35 | | 1 | 8 | 26 |
| 상하수도사업소 | 16 | 3 | | 10 | 3 |
| 신수출장소 | 2 | | | | 1 |
| 읍면동 | 30 | 14 | | 16 | |

집필자: 계약팀장 이 영 주

제3절 재산관리

1. 공유재산

공유재산이라 함은 지방자치단체의 부담이나 기부의 채납 또는 법령이나 조례의 규정에 따라 지방자치단체의 소유로 된 재산을 말하며 용도에 따라 행정재산, 일반재산으로 구분하고, 행정재산에는 공용, 공공용, 기업용 보존재산으로 구분하며 우리 시 공유재산 현황은 다음과 같다.

▶ 토지현황

(단위: ㎡, 천 원)

| 구분 | 계 | | | 행정재산 | | | 일반재산 | | |
|----|--------|--------|-----------|--------|--------|-----------|------|-----|-----------|
| | 필지수 | 면적 | 금액 | 필지수 | 면적 | 금액 | 필지수 | 면적 | 금액 |
| 시유 | 30,194 | 15,333 | 7,666,328 | 29,769 | 15,232 | 1,047,838 | 425 | 101 | 6,618,490 |

▶ 건물현황

(단위: ㎡, 천 원)

| 구분 | 계 | | | 행정재산 | | | 일반재산 | | |
|----|-----|-----|---------|------|-----|---------|------|----|---------|
| | 건수 | 면적 | 금액 | 건수 | 면적 | 금액 | 건수 | 면적 | 금액 |
| 시유 | 473 | 269 | 516,779 | 469 | 268 | 358,387 | 4 | 1 | 158,392 |

▶ 선박현황

| 구분 | 수량 | 톤수 | 금액(천원) | 비고 |
|----|----|----|-----------|--------------------------------|
| 시유 | 3 | 91 | 1,477,404 | 어업지도선 1척 새신수도호 1척 새마도호1척 |

2. 공유 일반재산 매각, 대부

공용 또는 공공용으로 사용하지 않는 재산과 활용가치가 없는 재산은 우선적으로 매각하여 재산의 효율성을 제고하는데 있으며, 또 일정기간 유상으로 사용할 수 있도록 대부하고 있는 재산의 현황은 다음과 같다.

(단위: ㎡, 천 원)

| 구분 | 매각 | | | 대부 | | |
|----|----|-------|---------|-----|--------|--------|
| | 건수 | 면적 | 금액 | 건수 | 면적 | 금액 |
| 시유 | 20 | 2,088 | 383,293 | 126 | 24,216 | 45,760 |

집필자: 재산관리팀장 양 희 나

제4절 청사관리

1. 개설

시민의 편의증진과 행정능률 향상을 위해 질 좋은 행정서비스를 제공하기 위해 깨끗한 집무 분위기를 조성하고, 12만 시민의 전당으로 가꾸는 데 있다.

'95. 5. 10. (구)삼천포시와 사천군이 사천시로 통합됨에 따라 현대식 통합청사(공사기간 2004. 5. 3. ~ 2007. 4. 12.)를 건립하였고, 지난 2007. 5. 10. 개청하여 사용하고 있다.

2. 청사현황

▶ 청사총괄현황

(2023. 12. 31. 현재)

| 구분 | 소재지 | 면적(㎡) | | 규모 | 구조 | 건축년도 |
|----------|------------|----------------|---------------|----------------|--------|------|
| | | 대지 | 연면적 | | | |
| 계 | | 255,936 | 53,391 | | | |
| 시청사 | 용현면 시청로 77 | | 17,046 | 지상 8층 지하 1층 | 철근콘크리트 | 2007 |
| 의사당 | 용현면 시청로 77 | | 2,760 | 지상 5층 지하 1층 | " | 2007 |
| 별관 | 용현면 시청로 77 | 72,180 | 1,614 | 지상 3층 | " | 2021 |
| 직속기관 | 보건소 | 용현면 시청로 77-1 | 2,723 | 지상 3층 지하 1층 | " | 2008 |
| | 정신건강센터 | 용현면 시청로 77-1 | 564 | 지상 2층 지하 1층 | " | 2022 |
| | 농업기술센터 | 용현면 진삼로 902 | 14,147 | 4,894 | 지상 3층 | " |
| 사업소 | 3사업소, 1출장소 | 137,765 | 7,815 | | | |
| 읍면동 | 1읍, 7면, 6동 | 31,844 | 15,975 | | | |

▶ 사업소 등 세부현황

(2023. 12. 31. 현재)

| 명칭 | 위치 | 면적(㎡) | | 규모 | 구조 | 건축년도 |
|-----------|-------------------|----------------|--------------|----------------|--------|------|
| | | 대지 | 연면적 | | | |
| 계 | 3사업소, 1출장소 | 137,765 | 7,815 | | | |
| 소계 | 3사업소 | 136,707 | 7,433 | | | |
| 평생학습센터 | 사천읍 무산로 21 | 14,763 | 1,677 | 지상 3층 지하 1층 | 철근콘크리트 | 1976 |
| 환경사업소 | 환경길 55 | 85,762 | 596 | 지상 3층 지하 1층 | " | 2003 |
| 상하수도사업소 | 사남면공단2로 193 | 36,182 | 5,160 | 지상 3층 지하 1층 | " | 2000 |

| 명칭 | 위치 | 면적(㎡) | | 규모 | 구조 | 건축년도 |
|-----------|-------------|--------------|------------|-------|--------|------|
| | | 대지 | 연면적 | | | |
| 소계 | 1출장소 | 1,058 | 382 | | | |
| 신수출장소 | 신수서길 1-52 | 1,058 | 382 | 지상 2층 | 철근콘크리트 | 1994 |

▶ 읍·면·동 행정복지센터 현황

(2023. 12. 31. 현재)

| 명칭 | 위치 | 면적(㎡) | | 규모 | 구조 | 건축년도 | |
|-----------|-------------------|---------------|---------------|----------------|----------------|--------|------|
| | | 대지 | 연면적 | | | | |
| 계 | 1읍, 7면, 6동 | 31,844 | 15,975 | | | | |
| 소계 | 1읍, 7면 | 21,888 | 10,528 | | | | |
| 사천읍 | 사천읍 무산로 21 | 종합행정 타운 내 | 2,901 | 지상 3층 지하 1층 | 철근콘크리트 | 1992 | |
| 정동면 | 정동면 상정대로 2540-39 | | 3,984 | 1,196 | 지상 2층 | " | 2020 |
| 사남면 | 사남면 진삼로 1108 | | 1,799 | 858 | 지상 2층 지하 1층 | " | 1989 |
| 용현면 | 용현면 진삼로 637 | | 2,786 | 1,621 | 지상 3층 | " | 2021 |
| 축동면 | 축동면 길평1길 20 | | 1,417 | 776 | 지상 2층 | " | 1998 |
| 곤양면 | 곤양면 성내공원길 11 | | 4,633 | 1,281 | 지상 2층 | " | 1988 |
| 곤명면 | 곤명면 원전새길 64 | | 3,936 | 897 | 지상 2층 지하 1층 | " | 1993 |
| 서포면 | 서포면 자구로 465-17 | | 3,333 | 998 | 지상 2층 지하 1층 | " | 2013 |
| 소계 | 6동 | 9,956 | 5,447 | | | | |
| 동서동 | 수남길 102 | | 1,184 | 1,058 | 지상 3층 | 철근콘크리트 | 2006 |
| 선구동 | 각산로 22 | | 866 | 807 | 지상 3층 지하 1층 | " | 1978 |
| 동서금동 | 동금로 27 | | 1,222 | 592 | 지상 2층 | " | 1995 |
| 벌용동 | 벌용길 60 | | 1,482 | 999 | 지상 2층 | " | 2015 |
| 향촌동 | 향촌5길 28 | | 3,027 | 901 | 지상 2층 지하 1층 | " | 1995 |
| 남양동 | 임내안길 65 | | 2,175 | 1,090 | 지상 3층 | " | 2013 |

3. 관사현황

| 관사명 | 형태 | 소재지 | 규모(㎡) | 구입연도 | 사용자 |
|--------|------|-----------------------------------|-------|------|-----|
| 제2급 관사 | 공동주택 | 신항로 64, 107동 2104호 (동금동, 금성백조예미지) | 84 | 2021 | 부시장 |

집필자: 청사관리팀장 안 일 권

▶ 세입결산총괄

(단위: 원)

| 과목 장-관 | 예산액 ㉑ | 전년도이월액 ㉒ | 예산현액 ㉓=㉑+㉒ | 징수결정액 ㉔ | 수납액 | | | | 불납결손액 ㉕ | 미수납액 ㉖=㉔-㉑-㉕ | 비율(%) | |
|---------------|--------------------------|------------------------|--------------------------|--------------------------|--------------------------|----------|----------------------|--------------------------|----------------------|-----------------------|----------------|---------------|
| | | | | | 수납총액 ① | 물납액 ② | 환급액 ③ | 실제수납액 ④=①+②-③ | | | ④/㉓ | ④/㉔ |
| 합계 | 1,001,142,835,000 | 117,307,721,882 | 1,118,450,556,882 | 1,141,664,665,595 | 1,132,940,989,890 | | 5,038,561,724 | 1,127,902,428,166 | 1,692,247,330 | 12,069,990,099 | 100.8 % | 98.8 % |
| 지방세수입 | 91,886,699,000 | | 91,886,699,000 | 103,274,704,710 | 98,487,572,110 | | 1,436,175,630 | 97,051,396,480 | 1,104,029,630 | 5,119,278,600 | 105.6 % | 94.0 % |
| 보통세 | 90,686,699,000 | | 90,686,699,000 | 98,366,940,370 | 96,561,822,470 | | 828,592,370 | 95,733,230,100 | 476,159,920 | 2,157,550,350 | 105.6 % | 97.3 % |
| 지난년도수입 | 1,200,000,000 | | 1,200,000,000 | 4,907,764,340 | 1,925,749,640 | | 607,583,260 | 1,318,166,380 | 627,869,710 | 2,961,728,250 | 109.8 % | 26.9 % |
| 세외수입 | 58,743,687,000 | | 58,743,687,000 | 70,562,308,842 | 64,973,255,897 | | 1,788,575,414 | 63,184,680,483 | 588,217,700 | 6,789,410,659 | 107.6 % | 89.5 % |
| 경상적세외수입 | 41,010,791,000 | | 41,010,791,000 | 43,313,338,152 | 42,921,034,455 | | 40,870,893 | 42,880,163,562 | | 433,174,590 | 104.6 % | 99.0 % |
| 임시적세외수입 | 12,867,692,000 | | 12,867,692,000 | 22,062,844,502 | 17,829,521,199 | | 1,736,198,221 | 16,093,322,978 | 588,217,700 | 5,381,303,824 | 125.1 % | 72.9 % |
| 지방행정제재·부과금 | 4,865,204,000 | | 4,865,204,000 | 5,186,126,188 | 4,222,700,243 | | 11,506,300 | 4,211,193,943 | | 974,932,245 | 86.6 % | 81.2 % |
| 지방교부세 | 369,089,773,000 | | 369,089,773,000 | 368,432,797,110 | 368,432,797,110 | | | 368,432,797,110 | | | 99.8 % | 100.0 % |
| 지방교부세 | 367,589,773,000 | | 367,589,773,000 | 366,932,797,110 | 366,932,797,110 | | | 366,932,797,110 | | | 99.8 % | 100.0 % |
| 지방소멸대응기금 | 1,500,000,000 | | 1,500,000,000 | 1,500,000,000 | 1,500,000,000 | | | 1,500,000,000 | | | 100.0 % | 100.0 % |
| 조정교부금 등 | 49,457,211,000 | | 49,457,211,000 | 51,331,211,000 | 51,331,211,000 | | | 51,331,211,000 | | | 103.8 % | 100.0 % |
| 시·군조정교부금 등 | 49,457,211,000 | | 49,457,211,000 | 51,331,211,000 | 51,331,211,000 | | | 51,331,211,000 | | | 103.8 % | 100.0 % |
| 보조금 | 324,995,156,000 | | 324,995,156,000 | 324,358,672,860 | 326,171,174,900 | | 1,812,502,040 | 324,358,672,860 | | | 99.8 % | 100.0 % |
| 국고보조금 등 | 236,012,264,000 | | 236,012,264,000 | 235,617,127,970 | 237,079,089,470 | | 1,461,961,500 | 235,617,127,970 | | | 99.8 % | 100.0 % |
| 시·도비보조금 등 | 88,982,892,000 | | 88,982,892,000 | 88,741,544,890 | 89,092,085,430 | | 350,540,540 | 88,741,544,890 | | | 99.7 % | 100.0 % |
| 보전수입 등 및 내부거래 | 106,970,309,000 | 117,307,721,882 | 224,278,030,882 | 223,704,971,073 | 223,544,978,873 | | 1,308,640 | 223,543,670,233 | | 161,300,840 | 99.7 % | 99.9 % |
| 보전수입등 | 96,294,934,000 | 117,307,721,882 | 213,602,655,882 | 213,036,379,503 | 212,875,078,663 | | | 212,875,078,663 | | 161,300,840 | 99.7 % | 99.9 % |
| 내부거래 | 10,675,375,000 | | 10,675,375,000 | 10,668,591,570 | 10,669,900,210 | | 1,308,640 | 10,668,591,570 | | | 99.9 % | 100.0 % |

(단위: 원)

| 과목 장-관 | 예산액 ㉑ | 전년도이월액 ㉒ | 예산현액 ㉓=㉑+㉒ | 징수결정액 ㉔ | 수납액 | | | | 불납결손액 ㉕ | 미수납액 ㉖=㉓-㉔-㉕ | 비율(%) | | |
|---------------|-----------------|-----------------|-------------------|-------------------|-------------------|----------|----------|------------------|-------------------|-----------------|----------------|---------|---------|
| | | | | | 수납총액 ① | 물납액 ② | 환급액 ③ | 실제수납액 ④=①+②-③ | | | ④/㉓ | ④/㉔ | |
| 일반회계 | 933,915,191,000 | 113,215,518,952 | 1,047,130,709,952 | 1,068,403,427,359 | 1,060,784,019,409 | | | 5,004,869,494 | 1,055,779,149,915 | 1,692,247,330 | 10,932,030,114 | 100.8 % | 98.8 % |
| 지방세수입 | 91,886,699,000 | | 91,886,699,000 | 103,274,704,710 | 98,487,572,110 | | | 1,436,175,630 | 97,051,396,480 | 1,104,029,630 | 5,119,278,600 | 105.6 % | 94.0 % |
| 보통세 | 90,686,699,000 | | 90,686,699,000 | 98,366,940,370 | 96,561,822,470 | | | 828,592,370 | 95,733,230,100 | 476,159,920 | 2,157,550,350 | 105.6 % | 97.3 % |
| 지난년도수입 | 1,200,000,000 | | 1,200,000,000 | 4,907,764,340 | 1,925,749,640 | | | 607,583,260 | 1,318,166,380 | 627,869,710 | 2,961,728,250 | 109.8 % | 26.9 % |
| 세외수입 | 31,186,532,000 | | 31,186,532,000 | 42,141,275,694 | 37,501,008,064 | | | 1,754,883,184 | 35,746,124,880 | 588,217,700 | 5,806,933,114 | 114.6 % | 84.8 % |
| 경상적세외수입 | 17,118,931,000 | | 17,118,931,000 | 18,614,575,871 | 18,564,705,754 | | | 30,233,663 | 18,534,472,091 | | 80,103,780 | 108.3 % | 99.6 % |
| 임시적세외수입 | 12,067,736,000 | | 12,067,736,000 | 20,477,776,013 | 16,809,070,320 | | | 1,714,418,221 | 15,094,652,099 | 588,217,700 | 4,794,906,214 | 125.1 % | 73.7 % |
| 지방행정제재·부과금 | 1,999,865,000 | | 1,999,865,000 | 3,048,923,810 | 2,127,231,990 | | | 10,231,300 | 2,117,000,690 | | 931,923,120 | 105.9 % | 69.4 % |
| 지방교부세 | 369,089,773,000 | | 369,089,773,000 | 368,432,797,110 | 368,432,797,110 | | | | 368,432,797,110 | | | 99.8 % | 100.0 % |
| 지방교부세 | 367,589,773,000 | | 367,589,773,000 | 366,932,797,110 | 366,932,797,110 | | | | 366,932,797,110 | | | 99.8 % | 100.0 % |
| 지방소멸대응기금 | 1,500,000,000 | | 1,500,000,000 | 1,500,000,000 | 1,500,000,000 | | | | 1,500,000,000 | | | 100.0 % | 100.0 % |
| 조정교부금 등 | 49,457,211,000 | | 49,457,211,000 | 51,331,211,000 | 51,331,211,000 | | | | 51,331,211,000 | | | 103.8 % | 100.0 % |
| 시·군조정교부금 등 | 49,457,211,000 | | 49,457,211,000 | 51,331,211,000 | 51,331,211,000 | | | | 51,331,211,000 | | | 103.8 % | 100.0 % |
| 보조금 | 319,361,932,000 | | 319,361,932,000 | 318,728,497,860 | 320,540,999,900 | | | 1,812,502,040 | 318,728,497,860 | | | 99.8 % | 100.0 % |
| 국고보조금 등 | 230,466,447,000 | | 230,466,447,000 | 230,074,359,970 | 231,536,321,470 | | | 1,461,961,500 | 230,074,359,970 | | | 99.8 % | 100.0 % |
| 시·도비보조금 등 | 88,895,485,000 | | 88,895,485,000 | 88,654,137,890 | 89,004,678,430 | | | 350,540,540 | 88,654,137,890 | | | 99.7 % | 100.0 % |
| 보전수입 등 및 내부거래 | 72,933,044,000 | 113,215,518,952 | 186,148,562,952 | 184,494,940,985 | 184,490,431,225 | | | 1,308,640 | 184,489,122,585 | | 5,818,400 | 99.1 % | 100.0 % |
| 보전수입 등 | 72,280,273,000 | 113,215,518,952 | 185,495,791,952 | 183,848,953,415 | 183,843,135,015 | | | | 183,843,135,015 | | 5,818,400 | 99.1 % | 100.0 % |
| 내부거래 | 652,771,000 | | 652,771,000 | 645,987,570 | 647,296,210 | | | 1,308,640 | 645,987,570 | | | 99.0 % | 100.0 % |

(단위: 원)

| 과목 장-관 | 예산액 ㉑ | 전년도이월액 ㉒ | 예산현액 ㉓=㉑+㉒ | 징수결정액 ㉔ | 수납액 | | | | 불납결손액 ㉕ | 미수납액 ㉖=㉓-㉔-㉕ | 비율(%) | |
|---------------|----------------|---------------|----------------|----------------|----------------|-------------|------------|------------------|-------------|-----------------|---------|-----|
| | | | | | 수납총액 ① | 물납액 ② | 환급액 ③ | 실제수납액 ④=①+②-③ | | | ④/㉓ | ④/㉔ |
| 공기업특별회계 | 37,426,711,000 | 1,766,335,690 | 39,193,046,690 | 39,890,186,400 | 39,130,899,350 | | 31,187,050 | 39,099,712,300 | 790,474,100 | 99.8 % | 98.0 % | |
| 세외수입 | 26,633,786,000 | | 26,633,786,000 | 27,330,925,236 | 26,571,638,186 | | 31,187,050 | 26,540,451,136 | 790,474,100 | 99.6 % | 97.1 % | |
| 경상적세외수입 | 23,062,276,000 | | 23,062,276,000 | 23,958,388,023 | 23,618,886,743 | | 8,132,050 | 23,610,754,693 | 347,633,330 | 102.4 % | 98.5 % | |
| 임시적세외수입 | 734,510,000 | | 734,510,000 | 1,317,955,353 | 898,085,583 | | 21,780,000 | 876,305,583 | 441,649,770 | 119.3 % | 66.5 % | |
| 지방행정제재·부과금 | 2,837,000,000 | | 2,837,000,000 | 2,054,581,860 | 2,054,665,860 | | 1,275,000 | 2,053,390,860 | 1,191,000 | 72.4 % | 99.9 % | |
| 보전수입등및내부거래 | 10,792,925,000 | 1,766,335,690 | 12,559,260,690 | 12,559,261,164 | 12,559,261,164 | | | 12,559,261,164 | | 100.0 % | 100.0 % | |
| 보전수입 등 | 7,744,441,000 | 1,766,335,690 | 9,510,776,690 | 9,510,777,164 | 9,510,777,164 | | | 9,510,777,164 | | 100.0 % | 100.0 % | |
| 내부거래 | 3,048,484,000 | | 3,048,484,000 | 3,048,484,000 | 3,048,484,000 | | | 3,048,484,000 | | 100.0 % | 100.0 % | |
| 기타특별회계 | 29,800,933,000 | 2,325,867,240 | 32,126,800,240 | 33,371,051,836 | 33,026,071,131 | | 2,505,180 | 33,023,565,951 | 347,485,885 | 102.8 % | 99.0 % | |
| 세외수입 | 923,369,000 | | 923,369,000 | 1,090,107,912 | 900,609,647 | | 2,505,180 | 898,104,467 | 192,003,445 | 97.3 % | 82.4 % | |
| 경상적 세외수입 | 829,584,000 | | 829,584,000 | 740,374,258 | 737,441,958 | | 2,505,180 | 734,936,778 | 5,437,480 | 88.6 % | 99.3 % | |
| 임시적세외수입 | 65,446,000 | 267,113,136 | 122,365,296 | | | 122,365,296 | | 144,747,840 | 187.0 % | 45.8 % | 137.1 % | |
| 지방행정제재·부과금 | 28,339,000 | 82,620,518 | 40,802,393 | | | 40,802,393 | | 41,818,125 | 144.0 % | 49.4 % | 78.5 % | |
| 보조금 | 5,633,224,000 | | 5,633,224,000 | 5,630,175,000 | 5,630,175,000 | | | 5,630,175,000 | | 99.9 % | 100.0 % | |
| 국고보조금 등 | 5,545,817,000 | | 5,545,817,000 | 5,542,768,000 | 5,542,768,000 | | | 5,542,768,000 | | 99.9 % | 100.0 % | |
| 시·도비보조금 등 | 87,407,000 | | 87,407,000 | 87,407,000 | 87,407,000 | | | 87,407,000 | | 100.0 % | 100.0 % | |
| 보전수입 등 및 내부거래 | 23,244,340,000 | 2,325,867,240 | 25,570,207,240 | 26,650,768,924 | 26,495,286,484 | | | 26,495,286,484 | 155,482,440 | 103.6 % | 99.4 % | |
| 보전수입 등 | 16,270,220,000 | 2,325,867,240 | 18,596,087,240 | 19,676,648,924 | 19,521,166,484 | | | 19,521,166,484 | 155,482,440 | 105.0 % | 99.2 % | |
| 내부거래 | 6,974,120,000 | | 6,974,120,000 | 6,974,120,000 | 6,974,120,000 | | | 6,974,120,000 | | 100.0 % | 100.0 % | |

▶ 세출결산총괄

(단위: 원)

| 구분 | 예산액 ㉑ | 예산성립후증감액 ㉒ | 예산현액 ㉓=㉑+㉒ | 지출액 ㉔ | 다음연도 이월액 | | | | 보조금 반납금 ㉕ | 집행잔액 ㉖=㉓-㉔-㉕-㉗ | | | |
|------------------|--------------------------|------------------------|--------------------------|------------------------|--|---|-----------------------|-----------------------|-----------------------|------------------------|--|---|---|
| | | | | | 계 ㉗=㉑+㉒+㉓ | 명시이월 ㉘ | 사고이월 ㉙ | 계속비이월 ㉚ | | 계 ㉛=㉔+㉕+㉖+㉗+㉘+㉙+㉚+㉜ | 보조금 정산잔액 ㉜ | 예산절감액 ㉝ | 계획변경등 집행사유미발생 ㉞ |
| | | | | | | | | | | | | | |
| 합계 | 1,001,142,835,000 | 117,307,721,882 | 1,118,450,556,882 | 907,950,455,081 | 136,095,984,800 (580,000,000) | 31,476,958,390 (580,000,000) | 29,032,019,380 | 75,587,007,030 | 14,138,067,554 | 60,266,049,447 | 6,461,681,916 147,335,020 | 5,936,962,320 29,285,089,272 | 6,895,790,919 11,539,190,000 |
| 일반공공행정 | 123,078,209,000 | 4,944,335,030 | 128,022,544,030 | 121,334,446,267 | 544,820,920 | 200,000,000 | 344,820,920 | | 184,256,710 | 5,959,020,133 | 66,742,790 | 615,529,000 | 3,780,000 |
| 공공질서 및 안전 | 27,031,528,000 | 3,474,133,420 | 30,505,661,420 | 18,531,271,500 | 11,032,672,920 | 694,990,600 | | 10,337,682,320 | 26,288,771 | 915,428,229 | 19,186,660 | 5,253,781,683 | |
| 교육 | 18,659,848,000 | 5,601,295,380 | 24,261,143,380 | 11,455,817,150 | 12,629,349,470 | 80,000,000 | | 12,549,349,470 | 12,476,820 | 163,499,940 | 24,010,020 | 25,934,000 | 68,715,000 |
| 문화 및 관광 | 49,723,473,000 | 12,643,027,280 | 62,366,500,280 | 46,194,570,614 | 14,735,755,890 | 1,796,940,000 | 2,181,769,720 | 10,757,046,170 | 346,495,308 | 1,089,678,468 | 316,222,158 | 197,570,000 | 37,738,000 |
| 환경 | 99,516,133,000 | 8,417,333,690 | 107,933,466,690 | 86,351,878,495 | 10,985,310,240 | 2,264,767,550 | 2,040,827,600 | 6,679,715,090 | 644,467,743 | 9,951,810,212 | 699,467,967 | 3,448,639,000 | 4,248,147,440 |
| 사회복지 | 224,679,286,000 | 4,991,139,040 | 229,670,425,040 | 217,648,741,474 | 238,057,000 | 150,600,000 | 87,457,000 | | 7,297,646,621 | 4,485,979,945 | 2,511,701,196 | 170,834,000 | 1,023,345,990 |
| 보건 | 19,259,158,000 | 293,796,100 | 19,552,954,100 | 16,851,152,384 | 41,000,000 | | 41,000,000 | | 1,559,108,380 | 1,101,693,336 | 566,103,263 | 165,609,000 | |
| 농림해양수산 | 141,563,684,000 | 20,207,278,062 | 161,770,962,062 | 133,101,185,829 | 15,706,278,330 | 9,142,500,010 | 3,408,718,630 | 3,155,059,690 | 3,651,782,336 | 9,311,715,567 | 1,107,079,948 | 415,840,370 | 320,892,770 |
| 산업·중소기업 및 에너지 | 12,275,181,000 | 3,933,541,820 | 16,208,722,820 | 11,901,441,000 | 1,992,228,840 | 1,093,901,480 | 898,327,360 | | 79,925,812 | 2,235,127,168 | 54,666,818 | 15,765,000 | |
| 교통 및 물류 | 46,174,749,000 | 3,977,964,180 | 50,152,713,180 | 39,977,274,455 | 5,743,820,700 | 334,000,000 | 5,409,820,700 | | 162,728,211 | 4,268,889,814 | 588,590,799 | 220,098,950 | 977,579,100 |
| 국토 및 지역개발 | 135,136,778,000 | 49,226,292,880 | 184,363,070,880 | 116,983,004,536 | 62,446,690,490 (580,000,000) | 15,719,258,750 (580,000,000) | 14,619,277,450 | 32,108,154,290 | 172,890,842 | 4,760,485,012 | 428,467,308 | 290,844,000 | 130,000,000 |
| 예비비 | 11,888,547,000 | △432,415,000 | 11,456,132,000 | | | | | | | 11,456,132,000 | | | 11,456,132,000 |
| 기타 | 92,156,261,000 | 30,000,000 | 92,186,261,000 | 87,619,671,377 | | | | | | 4,566,589,623 | 263,450 | 235,584,000 | 85,592,619 |
| | | | | | | | | | | | 1,800,000 | 4,243,349,554 | |

(단위: 원)

| 구분 | 예산액 ㉑ | 예산성립후증감액 ㉒ | 예산현액 ㉓=㉑+㉒ | 지출액 ㉔ | 다음연도 이월액 | | | | 보조금 반납금 ㉕ | 집행잔액 ㉖=㉑-㉔-㉕-㉗ | | | |
|------------------|-----------------|-----------------|-------------------|-----------------|----------------------------------|---------------------------------|----------------|----------------|-----------------|------------------------|------------------------------|---------------------------------|---------------------------------|
| | | | | | 계 ㉗=㉑+㉒+㉓ | 명시이월 ㉘ | 사고이월 ㉙ | 계속비이월 ㉚ | | 계 ㉛=㉔+㉕+㉖+㉗+㉘+㉙+㉚+㉜ | 보조금 정산잔액 ㉜ | 예산절감액 ㉝ | 계획변경등 집행사유미발생 ㉞ |
| | | | | | | | | | | | | | |
| 일반회계 | 933,915,191,000 | 113,215,518,952 | 1,047,130,709,952 | 860,961,249,388 | 130,972,501,110 (580,000,000) | 29,127,164,880 (580,000,000) | 26,258,329,200 | 75,587,007,030 | 14,015,920,810 | 41,181,038,644 | 6,271,417,781 85,728,290 | 2,721,492,320 18,224,318,460 | 2,721,949,793 11,156,132,000 |
| 일반공공행정 | 123,067,012,000 | 4,944,335,030 | 128,011,347,030 | 121,323,249,587 | 544,820,920 | 200,000,000 | 344,820,920 | 184,256,710 | 5,959,019,813 | 66,742,790 | 615,529,000 | 3,780,000 | |
| 공공질서 및 안전 | 27,031,528,000 | 3,474,133,420 | 30,505,661,420 | 18,531,271,500 | 11,032,672,920 | 694,990,600 | | 10,337,682,320 | 26,288,771 | 915,428,229 | 98,366,199 | 134,715,000 | |
| 교육 | 18,659,848,000 | 5,601,295,380 | 24,261,143,380 | 11,455,817,150 | 12,629,349,470 | 80,000,000 | | 12,549,349,470 | 12,476,820 | 163,499,940 | 24,010,020 6,272,010 | 25,934,000 38,568,910 | 68,715,000 |
| 문화 및 관광 | 49,723,473,000 | 12,643,027,280 | 62,366,500,280 | 46,194,570,614 | 14,735,755,890 | 1,796,940,000 | 2,181,769,720 | 10,757,046,170 | 346,495,308 | 1,089,678,468 | 316,222,158 | 197,570,000 538,148,310 | 37,738,000 |
| 환경 | 57,358,811,000 | 6,602,477,000 | 63,961,288,000 | 53,690,157,583 | 8,220,493,350 | 550,415,150 | 990,363,110 | 6,679,715,090 | 614,740,483 | 1,435,896,584 | 521,096,947 20,456,000 | 260,319,000 555,977,323 | 78,047,314 |
| 사회복지 | 221,371,839,000 | 4,991,139,040 | 226,362,978,040 | 214,497,475,793 | 238,057,000 | 150,600,000 | 87,457,000 | | 7,221,178,002 | 4,406,267,245 | 2,511,701,196 5,295,000 | 170,534,000 695,391,059 | 1,023,345,990 |
| 보건 | 19,259,158,000 | 293,796,100 | 19,552,954,100 | 16,851,152,384 | 41,000,000 | | 41,000,000 | | 1,559,108,380 | 1,101,693,336 | 566,103,263 | 165,609,000 369,981,073 | |
| 농림해양수산 | 134,268,435,000 | 20,207,278,062 | 154,475,713,062 | 132,103,185,829 | 15,706,278,330 | 9,142,500,010 | 3,408,718,630 | 3,155,059,690 | 3,651,782,336 | 3,014,466,567 | 1,107,079,948 34,518,620 | 415,840,370 1,136,134,859 | 320,892,770 |
| 산업·중소기업 및 에너지 | 9,825,883,000 | 3,933,541,820 | 13,759,424,820 | 11,452,675,490 | 1,992,228,840 | 1,093,901,480 | 898,327,360 | | 79,925,812 | 234,594,678 | 54,666,818 | 14,965,000 164,962,860 | |
| 교통 및 물류 | 46,174,749,000 | 3,977,964,180 | 50,152,713,180 | 39,977,274,455 | 5,743,820,700 | 334,000,000 | 5,409,820,700 | | 162,728,211 | 4,268,889,814 | 588,590,799 | 220,098,950 2,482,620,965 | 977,579,100 |
| 국토 및 지역개발 | 124,353,933,000 | 46,978,946,640 | 171,332,879,640 | 108,003,165,026 | 60,088,023,690 | 15,083,817,640 | 12,896,051,760 | 32,108,154,290 | 156,939,977 | 3,084,750,947 | 416,574,193 (580,000,000) | 264,794,000 (580,000,000) | 130,000,000 |
| 예비비 | 11,588,547,000 | △432,415,000 | 11,156,132,000 | | | | | | | 11,156,132,000 | | | 11,156,132,000 |
| 기타 | 91,231,975,000 | | 91,231,975,000 | 86,881,253,977 | | | | | | 4,350,721,023 | 263,450 | 235,584,000 4,033,021,954 | 81,851,619 |

(단위: 원)

| 구분 | 예산액 ㉑ | 예산성립후증감액 ㉒ | 예산현액 ㉓=㉑+㉒ | 지출액 ㉔ | 다음연도 이월액 | | | | 보조금 반납금 ㉕ | 집행잔액 ㉖=㉑-㉒-㉔-㉕ | | | |
|------------------|----------------|---------------|----------------|----------------|---------------|----------------|----------------|-----------------|-----------------|------------------------|-----------------------|-----------------|----------------------------|
| | | | | | 계 ㉗=㉑+㉒+㉓ | 명시이월 ㉘ ① | 사고이월 ㉙ ② | 계속비이월 ㉚ ③ | | 계 ㉛=㉑+㉒+㉓+ ㉔+㉕+㉖ | 보조금 정산잔액 ㉜ ④ | 예산절감액 ㉝ ⑤ | 계획변경등 집행사유미발생 ㉞ ⑥ |
| | | | | | | | | | | | 낙찰차액 ㉟ ⑦ | 지출잔액 ㊱ ⑧ | 예비비 ㊲ ⑨ |
| 공기업특별회계 | 37,426,711,000 | 1,766,335,690 | 39,193,046,690 | 31,868,123,302 | 1,867,701,270 | 817,236,780 | 1,050,464,490 | | 5,457,222,118 | 177,895,620 | 3,188,320,000 | 623,194,126 | |
| 환경 | 36,202,425,000 | 1,736,335,690 | 37,938,760,690 | 31,129,705,902 | 1,867,701,270 | 817,236,780 | 1,050,464,490 | | 4,941,353,518 | 177,895,620 | 3,188,320,000 | 619,453,126 | |
| 예비비 | 300,000,000 | | 300,000,000 | | | | | | 300,000,000 | | | 300,000,000 | |
| 기타 | 924,286,000 | 30,000,000 | 954,286,000 | 738,417,400 | | | | | 215,868,600 | 1,800,000 | 210,327,600 | 3,741,000 | |
| 기타특별회계 | 29,800,933,000 | 2,325,867,240 | 32,126,800,240 | 15,121,082,391 | 3,255,782,420 | 1,532,556,730 | 1,723,225,690 | 122,146,744 | 13,627,788,685 | 12,368,515 | 27,150,000 | 3,550,647,000 | |
| | | | | | | | | 23,437,710 | 9,931,127,460 | 83,058,000 | | | |
| 일반공공행정 | 11,197,000 | | 11,197,000 | 11,196,680 | | | | | 320 | | 320 | | |
| 환경 | 5,954,897,000 | 78,521,000 | 6,033,418,000 | 1,532,015,010 | 897,115,620 | 897,115,620 | | 29,727,260 | 3,574,560,110 | 475,400 | | 3,550,647,000 | |
| | | | | | | | | | | 23,437,710 | 300,000 | | |
| 사회복지 | 3,307,447,000 | | 3,307,447,000 | 3,151,265,681 | | | | 76,468,619 | 79,712,700 | | 79,412,700 | | |
| 농림해양수산 | 7,295,249,000 | | 7,295,249,000 | 998,000,000 | | | | | 6,297,249,000 | | 6,297,249,000 | | |
| 산업·중소기업 및 에너지 | 2,449,298,000 | | 2,449,298,000 | 448,765,510 | | | | | 2,000,532,490 | | 800,000 | | |
| | | | | | | | | | | | 1,975,732,490 | 24,000,000 | |
| 국토및지역개발 | 10,782,845,000 | 2,247,346,240 | 13,030,191,240 | 8,979,839,510 | 2,358,666,800 | 635,441,110 | 1,723,225,690 | 15,950,865 | 1,675,734,065 | 11,893,115 | 26,050,000 | | |
| | | | | | | | | | | | 1,578,732,950 | 59,058,000 | |

▶ 결산상 세입·세출 처리상황

(단위: 원)

| 구분 | 예산현액 ㉑ | 결산 | | | | | | 결산상 잉여금 세부내역 | | | | | | |
|--------------------------|--------------------------|--------------------------|-------------|------------------------|------------|------------------------|------------|------------------------|-----------------------|-----------------------|------------------------|-----------------------|-----------------------|-----------------------------|
| | | 세입 ㉒ | ㉒/㉑ | 세출 ㉓ | ㉓/㉑ | 결산상 잉여금 ㉔=(㉒-㉓) | ㉔/㉑ | 다음연도 이월액 | | | 보조금 실제반납금 ^㉕ | | 현년도 채무상환 ㉖ | 순세계 잉여금 ㉗=(㉒)-㉔-㉕-㉖-㉘ |
| | | | | | | | | 계 ㉕=(1)+(2)+(3) | 명시이월 ① | 사고이월 ② | 계속비이월 ③ | 보조금 반납금 | | |
| 합계 | 1,118,450,556,882 | 1,127,902,428,166 | 101% | 907,950,455,081 | 81% | 219,951,973,085 | 20% | 135,515,984,800 | 30,896,958,390 | 29,032,019,380 | 75,587,007,030 | 14,138,067,554 | △1,951,983,340 | 72,249,904,071 |
| 일반회계 | 1,047,130,709,952 | 1,055,779,149,915 | 101% | 860,961,249,388 | 82% | 194,817,900,527 | 19% | 130,392,501,110 | 28,547,164,880 | 26,258,329,200 | 75,587,007,030 | 14,015,920,810 | △1,948,934,340 | 52,358,412,947 |
| 특별회계 | 71,319,846,930 | 72,123,278,251 | 101% | 46,989,205,693 | 66% | 25,134,072,558 | 35% | 5,123,483,690 | 2,349,793,510 | 2,773,690,180 | | 122,146,744 | △3,049,000 | 19,891,491,124 |
| 공기업특별회계 | 39,193,046,690 | 39,099,712,300 | 100% | 31,868,123,302 | 81% | 7,231,588,998 | 18% | 1,867,701,270 | 817,236,780 | 1,050,464,490 | | | | 5,363,887,728 |
| 상수도사업특별회계 | 21,724,737,520 | 21,278,991,749 | 98% | 19,497,561,060 | 90% | 1,781,430,689 | 8% | 970,788,430 | 817,236,780 | 153,551,650 | | | | 810,642,259 |
| 하수도사업특별회계 | 17,468,309,170 | 17,820,720,551 | 102% | 12,370,562,242 | 71% | 5,450,158,309 | 31% | 896,912,840 | | 896,912,840 | | | | 4,553,245,469 |
| 기타특별회계 | 32,126,800,240 | 33,023,565,951 | 103% | 15,121,082,391 | 47% | 17,902,483,560 | 56% | 3,255,782,420 | 1,532,556,730 | 1,723,225,690 | | 122,146,744 | △3,049,000 | 14,527,603,396 |
| 발전소주변지역 지원사업특별회계 | 6,023,787,440 | 6,151,398,550 | 102% | 3,302,444,280 | 55% | 2,848,954,270 | 47% | 2,127,999,690 | 404,774,000 | 1,723,225,690 | | 12,392,450 | | 708,562,130 |
| 의료급여기금특별회계 | 2,937,391,000 | 2,943,857,864 | 100% | 2,787,639,311 | 95% | 156,218,553 | 5% | | | | | 76,468,619 | | 79,749,934 |
| 기초생활보장수급권자 안정자금관리특별회계 | 370,056,000 | 363,626,370 | 98% | 363,626,370 | 98% | | | | | | | | | |
| 수질개선사업특별회계 | 2,303,771,000 | 2,302,237,093 | 100% | 1,376,452,720 | 60% | 925,784,373 | 40% | 897,115,620 | 897,115,620 | | | 29,727,260 | △3,049,000 | 1,990,493 |
| 사천일반산업단지공공 폐수처리시설특별회계 | 3,729,647,000 | 3,733,462,923 | 100% | 155,562,290 | 4% | 3,577,900,633 | 96% | | | | | | | 3,577,900,633 |
| 장기미집행도시계획시설 대지보상특별회계 | 243,297,000 | 241,929,380 | 99% | 202,507,520 | 83% | 39,421,860 | 16% | | | | | | | 39,421,860 |
| 도시개발특별회계 | 12,193,000 | 12,291,824 | 101% | | | 12,291,824 | 101% | | | | | | | 12,291,824 |
| 기반시설부담구역 특별회계 | 18,339,000 | 18,409,110 | 100% | | | 18,409,110 | 100% | | | | | | | 18,409,110 |
| 지하수관리특별회계 | 488,694,000 | 479,367,491 | 98% | 57,859,570 | 12% | 421,507,921 | 86% | | | | | | | 421,507,921 |

(단위: 원)

| 구분 | 예산현액 ㉑ | 결산 | | | | | | 결산상 잉여금 세부내역 | | | | | | | |
|--------------------|---------------|---------------|-------|---------------|------|-----------------------|------|--------------|-------------|-----------|------------------------|------------|------------------|---------------------------|---------------|
| | | 세입 ㉒ | ㉓/㉒ | 세출 ㉔ | ㉕/㉔ | 결산상 잉여금 ㉖=(㉒-㉔) | ㉗/㉖ | 다음연도 이월액 | | | 보조금 실제반납금 ^㉘ | | 현년도 채무상환 ㉙ | 순세계 잉여금 ㉚=(㉖-㉘-㉙-㉚) | |
| | | | | | | | | 계 ㉛=①+②+③ | 명시이월 ① | 사고이월 ② | 계속비이월 ③ | 보조금 반납금 | | | 교부 차액 |
| 중포일반산업단지 특별회계 | 653,735,240 | 651,005,610 | 100 % | 167,994,000 | 26 % | 483,011,610 | 74 % | | | | | | | | 483,011,610 |
| 농공단지사업 특별회계 | 5,601,342,560 | 5,602,961,132 | 100 % | 5,260,230,820 | 94 % | 342,730,312 | 6 % | 230,667,110 | 230,667,110 | | | 3,558,415 | 230,667,110 | | 108,504,787 |
| 중소기업육성기금운용 특별회계 | 2,449,298,000 | 2,450,271,844 | 100 % | 448,765,510 | 18 % | 2,001,506,334 | 82 % | | | | | | | | 2,001,506,334 |
| 농어촌발전자금 특별회계 | 7,295,249,000 | 8,072,746,760 | 111 % | 998,000,000 | 14 % | 7,074,746,760 | 97 % | | | | | | | | 7,074,746,760 |

※ 1. 현년도 채무상환은 결산상 잉여금에서 다음연도 이월액(명시이월, 사고이월, 계속비이월), 보조금반납금을 공제한 금액에서 하여야 함
 2. 다음연도 이월액(명시이월, 사고이월 및 계속비이월)에는 자금없는 이월액을 포함하지 아니하고, 자금없는 이월액은 ()로 별도 표시

제3부 - 항공경제

- 제1장 우주항공
- 제2장 투자산단유치
- 제3장 지역경제
- 제4장 정보통신
- 제5장 토지관리

제1장 우주항공

제1절 우주항공산업

사천시 미래성장 동력인 우주항공산업 집중육성을 통해 우주항공기업의 글로벌 경쟁력 강화와 기업성장을 지원하고 발전포럼 및 수출상담회를 통한 수출산업화와 선진기술 도입으로 우주항공기업이 선도적인 역량을 갖출 수 있도록 적극 지원하고 있다.

1. 항공우주부품기업 시험인증 수수료 지원사업

가. 개요

- ▶ 사업목적: 항공부품기업 국제표준 인증 수수료 지원을 통한 육성
- ▶ 사업기간: 2023. 1. ~ 2023. 12.
- ▶ 사업비: 200백만원(시비)
- ▶ 주관기관: 한국산업기술시험원

나. 추진내용

- ▶ 사업내용
 - ISO 국제표준 인증 품목에 대한 KOLAS* 교정 및 지원
 - *한국인정기구: 국제표준에 따른 국가표준 및 산업표준화 제도 운영
 - 우주항공부품 제조 분야 R&D시험 및 제품평가 지원
- ▶ 지원범위: 시험인증 수수료의 90% 지원, 수혜기업 10% 자부담

다. 기대효과

- ▶ 수출 경쟁력 보유한 우주항공 중소기업 발굴
- ▶ 제3자 시험 활성화를 통한 부품 품질 및 신뢰성 향상
- ▶ 국제표준에 따른 측정장비 교정 및 보정, 기술컨설팅 지원

2. 항공우주품질인증 지원사업

가. 개요

- ▶ 사업목적: 우주항공분야 필수적 인증 지원을 통한 기업 경쟁력 강화
- ▶ 사업기간: 2023. 1. ~ 2023. 12.
- ▶ 사업비: 200백만원(시비)
- ▶ 주관기관: (사)한국항공우주산업진흥협회(경남지부)

나. 추진내용

- ▶ 사업내용
 - 항공업체 품질인증(KS Q 9100 인증*) 비용 지원: 인증 컨설팅, 신규 인증취득, 갱신인증 등
 - *항공우주 품질경영시스템: 항공우주산업의 표준 품질을 증명하는 AS 9100 국제표준 인증 국산화
 - 품질인증 교육 지원 및 네트워킹 지원: 교육관리시스템 구축 및 영상 콘텐츠 제작 등
- ▶ 지원범위: 인증비용의 90% 지원, 수혜기업 10% 자부담

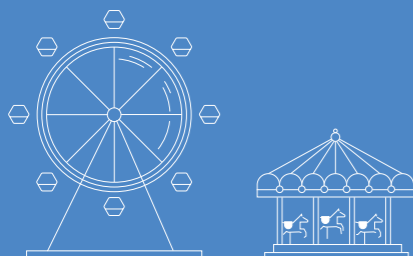

SACHEON

나. 기대효과

- ▶ 기업 운영부담 완화 및 전문인력 양성 지원으로 글로벌 시장 경쟁력 강화
- ▶ 네트워킹 지원으로 실효성 있는 기업 지원책 마련

3. 항공우주산업 부품업체 지원사업**가. 개요**

- ▶ 사업목적: 사천시 성장 동력인 우주항공산업 육성 발전을 위해 우주항공부품업체 설비투자 및 공정개선을 통한 글로벌 경쟁력 강화
- ▶ 사업기간: 2023. 1. ~ 2023. 12.
- ▶ 사업비: 600백만원(시비)
- ▶ 주관기관: (재)경남테크노파크(항공우주본부)

나. 추진내용

- ▶ 부품 공정개선을 통한 글로벌 경쟁력 강화
 - 지속성장 가능 생산성 향상 및 원가절감을 위한 공정개선
- ▶ 부품업체 설비투자를 통한 해외수주 경쟁우위 확보
 - 제조공정 숙련인력 대체 가능 설비·시스템 성능개량
- ▶ 기업 정보교류를 위한 기술세미나, 성과확산 워크숍 등 개최
 - 우주항공산업 기술 교류회 및 세미나 등 기획·운영

다. 기대효과

- ▶ 경제적 측면
 - 항공부품업체 설비투자를 통한 매출 증대 및 생산성 증대, 항공부품 품질 고도화를 통한 기업의 대외 경쟁력 확보
 - 항공부품 제작 공정개선에 따른 생산원가 절감 및 공정간 발생하는 손실 감소
 - 네트워킹 활성화를 통한 산업 교류 활성화로 항공산업 매출 및 수출 확대와 신규 고용 창출
 - 경남 항공산업의 이미지 제고를 통한 기업 신뢰도 증대로 해외 시장 개척
- ▶ 기술적 측면
 - 항공부품의 품질경쟁력 향상 기술 및 제품 완성도 향상으로 기업경쟁력 강화
 - 항공부품업체의 기술경쟁력 확보, 항공부품산업분야 국가 경쟁력 제고를 통한 선진기술국과의 기술격차 감소
- ▶ 전문인력 확보 측면
 - 항공전문 현장인력 기술지도 및 전문기술 전파를 통한 연구개발 기반기술 습득으로 항공분야 전문인력 양성
 - 현장 맞춤형 전문 지도를 통한 현장기능 우수인력 양성으로 생산기술 향상
 - 신규 물량 수주 및 생산성 향상을 통해 고용 창출

4. 항공기업 글로벌 마케팅 지원사업**가. 개요**

- ▶ 사업목적: 우주항공산업 중소기업 마케팅 역량강화 및 비즈니스 지원을 통한 수출 활성화
- ▶ 총사업기간: 2021. 1. ~ 2023. 12.(36개월)
- ▶ 총사업비: 900백만원(시비)

- ▶ 주관기관: (재)경남테크노파크(항공우주본부)

나. 추진내용

- ▶ 해외컨설팅사 매칭, 수주지원 프로그램 등
 - 1차년도: 고객매칭컨설팅(2개사), 글로벌마케팅(1개사), 출장비 지원(2개사), 통번역(1개사)
 - 2차년도: 고객매칭 컨설팅(3건), 제안서 및 글로벌마케팅 머티리얼 컨설팅(4건), 동영상 제작지원(3건), 홈페이지 제작 및 고도화 지원(3건), 계약서 검토 컨설팅(3건), 출장비 및 통번역 지원(5건)
 - 3차년도: 고객매칭 컨설팅(2건), 제안서 및 글로벌마케팅 머티리얼 컨설팅(4건), 동영상 제작지원(2건), 홈페이지 제작 및 고도화 지원(2건), 계약서 검토 컨설팅(3건), 출장비 및 통번역 지원(10건)

다. 기대효과

- ▶ 경제적 측면
 - 고객매칭 컨설팅, 제안서 및 글로벌마케팅 머티리얼 컨설팅 지원을 통한 수주 활성화로 직수출 신규 기업수 증가와 수주액 증대
 - 동영상, 홈페이지 제작 지원을 통해 비대면 마케팅 툴 선진화로 글로벌 마케팅 경쟁력 강화
 - 계약서 검토, 출장비 지원으로 기업 애로사항 해소 및 고객 신뢰도 증진
- ▶ 전문인력 확보 측면
 - 수출 활성화에 따른 매출 증대 및 고용 창출
 - 글로벌 마케팅 컨설팅을 통한 경험과 지식 습득으로 항공분야 해외마케팅 전문인력 양성

5. 경남항공산업지원단 운영 지원사업**가. 개요**

- ▶ 사업목적: 수출 기업 발굴·육성을 통한 우주항공산업 역량 강화
- ▶ 총사업기간: 2011. 9. ~ 2023. 12.
- ▶ 총사업비: 4,820백만원(도비 2,650 시비 1,670 진주시 500)
- ▶ 주관기관: (재)경남테크노파크(우주항공본부)

나. 추진내용

- ▶ 경남항공산업지원단 구성·운영, 온라인/오프라인 항공부품 수출 타깃마케팅
- ▶ 항공부품 수출 해외 수주 상담 및 발굴, 홍보자료 제작
- ▶ 방한 바이어 항공기업 방문 지원, 국내외 각종 에어쇼·전시·상담회 참석
- ▶ 세계항공시장 정보 분석 및 공유, 세계 우수 항공클러스터 네트워킹

다. 기대효과

- ▶ 수출 활성화를 통한 항공우주 강소기업 육성 기여
- ▶ 항공우주 수출 새싹기업 발굴을 통한 수출기업 확대
- ▶ 해외 고객/기관 대상 항공우주기업 홍보
- ▶ 기업 해외마케팅 역량 제고 및 수출품목 다양화

6. 에어로마트사천 2023 항공우주포럼 개최 및 서울아덱스 참가

가. 개요

- ▶ 사업목적
 - 서울 ADEX 사천시 홍보관 조성을 통한 관내기업 홍보 지원
 - 사천기업 절충교역 연계 수출상담회(B2B) 주선을 통한 판로지원
 - 사천시(경남도) 글로벌 우주항공 국가(기관) 네트워킹 지원
 - 우주항공청 출범에 따른 사천시 산업육성 의지 대내외 홍보
- ▶ 사업기간: 2023. 1. ~ 2023. 12.
- ▶ 사업비: 300백만원(시비)
- ▶ 주관기관: (사)한국항공우주산업진흥협회

나. 추진내용

- ▶ 행사명: 2023 보잉 항공우주산업 포럼 개최 및 서울아덱스 참가
- ▶ 기간: 2023. 1. ~ 2023. 12.
- ▶ 장소: 파크하얏트 호텔(부산) 및 서울공항(성남)
- ▶ 주요내용: 항공우주포럼 개최, 참가기업 매칭, MOU 체결 등
- ▶ 주요성과
 - 2023 보잉 항공우주산업 포럼: 보잉 본사 및 계열사, 관련기관 등 70개사 194명 참여/64건 상담
 - 서울 ADEX 2023 홍보관 운영
 - 관내 우주항공기업 14개사 홍보관 운영
 - B2B 상담 111건, B2G 상담 14건, 상담액 11.9억 달러(한화 약1조5,517억6천만원)
 - MOU 체결: 2건
 - 켈코아에어로스페이스 - 록히드 마틴(美. 최대 방산업체)간 수송기 C-130 컨소시엄 MOU
 - 한국항공서비스(KAEMS) - S3(美. 부품정비·공급 전문업체) 기술·부품공급 파트너십 MOU

다. 기대효과

- ▶ 사천기업 홍보 및 (절충교역 연계) 비즈니스 기회 창출
- ▶ 사천시(우주항공청) 우주항공산업 선도 홍보 효과 극대화
- ▶ 사천시 글로벌 우주항공 국가(기관) 네트워킹 강화

7. 항공우주부품 제조공정 지능화 추진

가. 개요

- ▶ 사업명: 제조공정 지능화를 위한 edge-MCT* 시스템 구축
 - *edge-MCT: 기업이 보유한 기존 장비에 인공지능과 엣지 컴퓨터 기술을 접목한 시스템
- ▶ 사업목적: 항공 부품기업 NC가공* 장비의 기능 업그레이드를 통한 항공 주력상품(기체구조물, 엔진부품 등) 가격 경쟁력 강화 지원
 - *NC가공: CAD 데이터를 사용하여 수치를 제어한 자동절삭 가공
- ▶ 총사업기간: 2023. 1. ~ 2025. 12.
- ▶ 총사업비: 11,174백만원(국비 3,924 도비 2,170 시비 2,540 진주시 2,540)

- ▶ 주관기관: (재)경남테크노파크(항공우주본부)

나. 추진내용

- ▶ (장비확충) 항공우주 NC공정 지능화 시스템 구축
- ▶ (플 랫 폼) 항공우주 NC공정 지능화 네트워크 구축
- ▶ (기술지원) 항공우주 NC공정 지능화 시스템 실증 및 기업지원
- ▶ (인력양성) 항공우주 NC공정 지능화 시스템 운용 인재 양성

다. 기대효과

- ▶ 생산공정 개선과 최적화를 통해 불량률 감소 및 생산성 향상 기여
- ▶ 자치단체 간 공동대응 사업으로 글로벌 경쟁력 강화

8. 현장맞춤형 항공MRO 인력양성 지원

가. 필요성

- ▶ 세계 항공시장의 지속적인 성장과 국내 저비용 항공사(LCC)의 급성장으로 정비 수요 증가
- ▶ 국내 항공사의 해외 MRO 외주 위탁정비 절반 차지
- ▶ 사천시 항공MRO 산업의 성장을 위한 MRO 전문인력 양성지원을 통한 기반 조성 지원 필요

나. 추진내용

- ▶ 사업명: 현장맞춤형 항공MRO 인력양성 지원사업
- ▶ 사업기간: 2021. 1. ~ 2023. 12.(3년)
- ▶ 총사업비: 1,300백만원 (도비 1,000, 시비 300)
- ▶ 주관기관: (재)경남테크노파크(우주항공본부)
- ▶ 사업내용: 교육과정 개발 및 3년간 교육 5회 실시(교육생 125명)
 - 교육/수료/취업(명) '21년 25/24/21, '22년 50/46/28, '23년 48/39/24

다. 기대효과

- ▶ 교육 이수 후 항공MRO 산업체 취업 연계
- ▶ 항공MRO 핵심기술 및 기능 인력난 해소를 통한 기업의 글로벌 경쟁력 확보

9. 항공핵심기술 선도연구센터 지원사업

가. 필요성

- ▶ 미래 먹거리 핵심 산업으로 부상하고 있는 산업수요기반 미래형 고효율·안전 항공핵심기술 개발을 목표로 항공우주 핵심기술 선도연구센터 지원

나. 추진내용

- ▶ 사업기간: 2017. 6. 1. ~ 2024. 2. 29.(81개월)
- ▶ 총사업비: 19,831백만원 (국비 13,500, 도비 1,400, 시비 700, 진주시 700, 경상대 1,080, 민간 2,451)
- ▶ 전담기관: 경상국립대학교 「항공핵심기술 선도연구센터」

다. 기대효과

- ▶ 원천기술 확보로 항공산업의 세계 시장경쟁력 강화
- ▶ 항공기 복합재 마이크로홀 가공기술 기계 관련 기업에 이전, 항공핵심기술 타산업 분야로 파급
- ▶ 참여기업 장비 및 공학소프트웨어 지원으로 기업 연구환경 향상

10. 미래우주교육센터 지원사업

가. 필요성

- ▶ 뉴스페이스 4.0시대를 맞아 글로벌 우주산업의 지속적 성장 및 규모 확대
- ▶ 산학연 연계를 통한 연구개발 실무 능력 함양 맞춤형 인재양성

나. 추진내용

- ▶ 사업기간: 2022. 4. ~ 2026. 12.(5년간)
- ▶ 총사업비: 6,750백만원 (국비 5,000, 도비 300, 시비 325, 진주시 625, 기타 500)
- ▶ 전담기관: 경상국립대학교 「위성시스템핵심기술연구센터」

다. 기대효과

- ▶ 저비용 고효율 위성시스템 개발을 통해 민간 중심의 우주산업 생태계 구축 가속화 및 한국형 뉴스페이스 생태계 형성 촉진
- ▶ 우주전략기술 자립화 달성 및 우주산업 국가 경쟁력 강화
- ▶ 경남우주산업클러스터 산학협력 허브화로 미래지향 우주인력 양성

11. 공학교육 혁신센터 지원사업

가. 필요성

- ▶ IoT가전산업 현장에 필요한 역량(지식, 기술, 태도) 배양을 위해 산업계와 긴밀한 협력체계 구축으로 현장 중심 교육 강화 및 고도화 시급
- ▶ IoT가전산업의 스마트화 지능화, 초연결화를 위해 심화된 산업혁신 공학인재양성 필요

나. 추진내용

- ▶ 사업기간: 2022. 3. ~ 2028. 2.(6년간)
- ▶ 총사업비: 1,617백만원 (국비 900, 도비 120, 시비 120, 진주시 200, 경상대 230, 민간 46.5)
- ▶ 전담기관: 경상국립대학교 「공학교육혁신센터」

다. 기대효과

- ▶ IoT 및 유관산업 중심 실무교육 개발과 제공으로 학생 역량강화 기여
- ▶ 우수한 교육을 받은 학생의 지역 산업체 진출로 지역산업 활성화 견인
- ▶ 사업추진 성과를 기반으로 산학연계 공학교육의 지속성 확보

12. 사천항공우주과학관 운영

사천항공우주과학관은 2008년 1월 과학기술부(현 과학기술정보통신부)의 BTL 정부고시 사업으로 선정되어 2011년 3월 사천시와 SPC사 간 실시협약을 체결하여 7월 착공 후 2012년 12월에 준공되었다. 2013년 3월 21일 정식 개관하여 명실상부한 첨단항공우주산업의 메카로, 우주항공 기초과학의 저변 확대, 첨단항공과학 기술의 역량 강화에 기여하고 있으며 지난해 10년 만에 내부 콘텐츠를 전면 개편, 11월 1일 재개관하여 자라나는 어린이와 청소년에게 우주와 항공에 대한 무한한 꿈과 희망을 심어주는 체험의 장이 되고 있다.

가. 기본현황

- ▶ 위치: 사천시 사남면 공단1로 108
- ▶ 개관일자: 2013. 3. 21. (재개관: 2023. 11. 1.)
- ▶ 사업비: 15,065백만원(BTL)
- ▶ 대지면적: 16,530㎡
- ▶ 건축면적: 3,063㎡(연면적: 4,377㎡), 지상 3층



4000 Airport

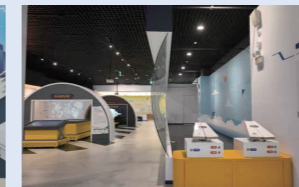

Aero Factory



Aero World



기획전시실



Aero Cafe



Aero Playground



Aero History



4D 영상관

나. 운영실적

(단위: 명, 원)

| 구분 | 관람객 | | | 관람수입 | 비고 |
|-----------|---------------------------|---------------|--------------|-------------------|----|
| | 합계 | 유료관람 | 무료관람 | | |
| 합계 | 38,888 | 29,218 | 9,670 | 77,664,500 | |
| 1월 | 3,666 | 2,623 | 1,043 | 9,082,500 | |
| 2월 | 5,366 | 4,066 | 1,300 | 13,212,250 | |
| 3월 | 3,402 | 2,450 | 952 | 8,254,000 | |
| 4월 | 3,730 | 2,771 | 959 | 9,395,750 | |
| 5월 | 3,627 | 2,636 | 991 | 9,120,750 | |
| 6월 ~ 10월 | 콘텐츠개선 공사 휴관 (5.22~10.31.) | | | | |
| 11월 | 8,574 | 5,786 | 2,788 | 9,747,250 | |
| 12월 | 10,523 | 8,886 | 1,637 | 18,852,000 | |

집필자: 우주항공산업팀장 배 영 미

제2절 미래산업

1. 스마트 시티 육성 사업

가. 추진목적

- ▶ 사천특화형 스마트도시계획 수립으로 정부 스마트도시 정책에 선제적 대응
- ▶ 시민이 체감할 수 있는 스마트도시서비스 구축으로 다양한 도시문제를 효율적으로 해결하고 시민들의 삶의 질 향상에 기여

나. 추진현황

- ▶ 「사천시 스마트도시 조성 및 운영 등에 관한 조례」 제정 및 시행
- ▶ 사천시 스마트도시계획 수립 용역 추진
 - 우주항공청 개청 대비 시민 정주 여건 개선 도모
 - 시민체감형 스마트도시서비스 발굴을 위한 시민참여단 워크숍 운영(총4회)
 - 실효성 있는 스마트도시계획 수립을 위한 전문가 자문회의 개최 등

다. 기대효과

- ▶ 시민주도형 스마트도시서비스 구축으로 시민 정주여건 개선
- ▶ 사천특화형 스마트도시모델 창출로 지역 맞춤형 미래대응전략 수립

2. 무인비행장치 활성화

가. 추진목적

- ▶ 4차 산업혁명 시대의 미래 신성장 동력 산업인 미래항공모빌리티 산업 선도
- ▶ UAM 등 미래 대체 운송 수단에 대한 수요 증대에 대비하여 미래항공교통 체계 구축에 선제적으로 대응하고 상용화 토대 마련

나. 경남형 미래항공기체(AAV) 시제기 개발 및 실증 기반 구축

- ▶ 사업기간: 2023. ~ 2026.(4년)
- ▶ 사업량: 경남형 미래항공기체(AAV) 시제기 3기 개발 및 실증
- ▶ 총사업비: 4,800백만원(도비 1,500, 시비 1,100, 기타(진주, 고성) 2,200)

다. 경남형 미래항공모빌리티(AAM) 항로 발굴 실증

- ▶ 사업기간: 2023. ~ 2025.(3년)
- ▶ 사업량: 미래항공모빌리티(AAM) 항로 3개소(관광 · 의료 · 교통) 발굴 및 실증
- ▶ 총사업비: 600백만원(도비 150, 시비 150, 기타(진주, 고성) 300)

라. 드론 전문가 양성 지원사업

- ▶ 사업기간: 2023. ~ 계속
- ▶ 사업비: 50백만원
- ▶ 사업내용: 드론 전문가 양성을 위한 드론 국가자격증 취득 교육비 지원
 - 민간분야 드론 1종 자격증 취득: '23년 18명(자격증 취득비 50% 지원)

- 공공분야 드론 3종 자격증 취득: '23년 25명(자격증 취득비 전액 지원)

마. 기대효과

- ▶ 미래항공산업 대표 선도분야인 미래항공교통 산업 선점
- ▶ 시제기 개발부터 항로 실증 노선 발굴 사업 선제 대응
- ▶ 드론 산업 육성 및 드론 활용 전문성 제고

3. 자율주행자동차 시범운행지구 운영 추진

가. 추진목적

- ▶ 우주항공산업과 해양관광산업의 연계를 통한 자율주행기술 및 서비스 산업 선도
- ▶ 우주항공청 개청 대비 신규 연구인력 및 기존 주민들의 정주여건 개선
- ▶ 사천바다케이블카, 삼천포항 등 사천 해양관광 콘텐츠와 자율주행 모빌리티 서비스를 연계하여 해양관광 활성화 도모

나. 추진현황

- ▶ 사천시 자율주행자동차 시범운행지구 신규 지정 확정: '23. 11월(국토부)

시범운행지구 운영계획

- ▶ (지 구 명) 사천시 자율주행자동차 시범운행지구
- ▶ (지정신청) 2023. 8. 18.(사천시 → 경남도 → 국토부)
- ▶ (지구위치) 사천시 사천읍, 사남면, 동서동, 동서금동 일원 (L=7.3km)
 - (구간1) 사천공항 ~ 항공우주박물관 4.3km / (구간2) 사천바다케이블카 ~ 삼천포항 3km
- ▶ (운영계획)
 - (구간1) 대중교통연계형 자율주행버스(25인승 1대 / 매일 10~17시 / 1일 6회)
 - (구간2) 관광연계형 자율주행승합(15인승 2대 / 매일 10~17시 / 1일 6회)

다. 기대효과

- ▶ 대중교통과 연계한 자율주행 서비스 제공으로 시민들의 교통편의 증진 도모
- ▶ 관내 주요 해양관광거점과 연계한 자율주행 서비스 제공으로 지역관광 활성화 촉진

4. 3차원 디지털트윈 구축 사업

가. 추진목적

- ▶ 4차 산업혁명 산업의 핵심인 기술인 디지털트윈을 통한 공간정보의 중요성 확대
- ▶ 실제 사물과 동일한 가상의 모델을 구현하여, 다변화되는 재난 · 환경 · 교통 등 지역 현안 문제들을 과학적으로 예측 · 분석하는 시스템 및 3차원 공간정보 서비스 필요

나. 추진현황

- ▶ 디지털트윈 기반 스마트시티 구축을 위한 업무협약 체결

▶ 3차원 디지털트윈 구축사업 추진

- 사업대상: 사천시 전역(1읍·7면·6동) 면적: 398.7km²
- 객체모델링(LoD1): 사천시 전역(398.7km²)
- 3D 입체모델링(LoD2.5): 시가지 및 주요명소, 산업단지, 농공단지 등

| 구분 | 대상지 |
|---------------------------------------|--|
| 시가지 및 주요 명소 (약 13km ²) | ①사천읍 일원, ②사천시청 일원, ③대방·서·동·선구·서금·동금·벌리·향촌·용강동 일원 ④ 사천바다케이블카·남일대 코끼리 바위·다솔사·사천읍성 명월 |
| 산업단지 (약 6km ²) | 경남항공국가산업단지(사천지구), 사천제1일반, 사천제2일반, 사천외국인투자지역, 종포일반, 임대전용, 향촌2일반 |
| 농공단지 (약 1km ²) | 사남, 곤양, 송포, 두량, 축동구호, 향촌삼재(삼천포명품수산물가공단지) |

- 실내 공간정보(LoD4.0): 사천시청사(행정·민원동, 의회동, 보건소, 시민대중각, 별관동, 정신건강센터 등)

다. 기대효과

- ▶ 디지털트윈 기반으로 시뮬레이션을 활용하여 합리적이고 과학적인 의사결정 지원
- ▶ 고정밀 공간정보 서비스로 시민 생활 편의 증대

5. 공모사업 추진 현황

가. 추진목적

- ▶ 4차 산업혁명에 선제적으로 대응하고, 디지털 대전환을 통한 글로벌 산업경쟁력 강화를 위해 중앙부처 R&D 및 공모사업에 적극 참여하고 있음

나. 추진현황

(단위: 억원)

| 사업명 | 소관부처 | 총사업비 | 사업기간 | 사업내용 |
|------------------------|------|------|-----------------|---|
| 5G 전파 응용서비스 활용기반 조성 | 과기부 | 139 | '23~'27 (5년) | - 자동 전파측정 인공지능 로봇 및 소프트웨어 개발 - 관내 항공기업 내 5G, WiFi6E 등 초고속 통신망 구축 및 통신환경 실증 |
| 메타버스 선도 프로젝트 | 과기부 | 136 | '23~'25 (3년) | - 항공기업을 위한 메타버스 기반 협업 플랫폼 구축 - 항공기업 특화형 비즈니스 콘텐츠(수주활용 협업플랫폼, 항공기 기체 개조, 물류 자동화 공정) 개발 |

다. 기대효과

- ▶ 항공기업 공장 내 5G특화망 및 WiFi6E 등 초고속 통신망 설치로 고신뢰, 초고속, 저지연의 통신망 확보 및 기업 통신비용 절감
- ▶ 항공산업의 디지털 대 전환 촉진으로 글로벌 산업 경쟁력을 확보하고 메타버스 기반 비즈니스 생태계 구축으로 기업의 수주시장 확대 도모

집필자: 미래산업팀장 황 현 준

제3절 기업지원

1. 기업지원

우리 시는 세계화, 개방화 흐름에 맞추어 기업의 설비투자 촉진 및 고용창출, 품질혁신과 생산성 향상, 기업중심의 투자환경조성 등에 중점을 두고 다양한 기업지원 시책을 추진하고 있다.

▶ 중소기업육성자금 지원시책으로는

- 고금리, 원자재 가격 상승 등 어려운 경제상황 속에서 중소기업체의 자금난으로 인한 경영애로 사항을 해소하고 설비투자에 따른 시설현대화자금을 지원하기 위하여 업체가 부담할 총 이자 중 2.5% ~ 3.5%를 지원하는 이차보전금 지원사업을 실시하였음.
- 2023년에는 30개 업체에 대해 총 100억 원 규모의 용자를 실행하였으며, 중소기업 특별회계 조성을 통해 62개 업체에 대한 이차차액보전금을 우리 시가 지원함으로써 기업의 경영애로 해소 및 경쟁력 향상에 큰 도움을 주었다.
- 2024년에는 100억 규모 용자를 실행하여 지원 예정이며, 향후 규모를 점차적으로 늘려 많은 기업의 경영난을 해소하고 생산성 향상에 기여하고자 한다.

▶ 중소기업맞춤형 지원사업으로

- 중소기업 사업주가 아파트 등을 임차하여 근로자에게 기숙사로 제공하는 경우 월 임차료의 80% 이내(1인 월 최대 30만원)를 지원하는 중소기업 기숙사 임차지원사업을 시행 관내 18개업체 53명의 근로자에게 103,480천원 지원하여 근로자의 주거환경을 개선하고 중소기업의 복지향상을 통한 구인난 해소 및 신규인력창출 효과를 냄
- 기업경영자금 용자 시 담보를 위해 신용보증기관에 납부한 보증료 일부(최대2백만원)를 지원하는 신용보증수수료 지원사업, 이노비즈 및 벤처기업 등 우수기업 인증획득 수수료를 지원하는 사업등을 시행하여 중소기업 경영활동을 지원함
- 50인 미만 사업장 현장노동자들의 휴게시설 개선사업을 시행 3개 기업에 24,367천원을 지원하여 현장노동자에게 쾌적하고 편안하게 휴식할 수 있는 공간을 마련하여 근로자복지향상 및 기업경쟁력 확보에 기여함.

▶ 창업기업 신규고용인력 보조금 지원시책은

- 지역일자리를 창출하고 창업초기 신규고용에 따른 자금난 해소를 위해 창업 7년 미만 기업에 신규인력 인건비의 일부를 지원하는 사업으로 2023년도에는 5개 업체 14명에 대하여 42백만 원을 지원하였다.

2. 노사지원

노사 상호간의 신뢰와 안정 도모, 노사정 화합, 외국인 근로자 사기 진작 등을 통한 지역노사 안정과 친기업적 사회분위기 조성을 위하여 노사지원 사업을 추진하고 있다.

▶ 노사협력지원 사업으로

- 근로자 체육대회, 노사정 등반대회, 노조간부 세미나, 모범 근로자 산업시찰, KAI 공동근로복지기금 조성, 외국인 근로자 위안행사 및 한글교실 운영에 295백만 원의 사업비를 2023년도에 지원하였으며, 2024년에는 위 사업에 299 백만 원의 사업비를 지원할 계획이다.

▶ 근로자 복리증진 사업으로

- 2010년 6월 24일 근로자 종합복지관을 개관하여 서예교실 등 10개 문화·교양강좌, 어학교육, 한국폴리텍Ⅷ대학과 MOU 체결을 통한 직무교육, 현장 취업알선 창구운영, 취업박람회 개최, 근로자 상담소, 헬스장, 당구장 운영 등 근로자 복리 증진기회를 제공하고 있으며, 앞으로도 다양한 프로그램과 사업을 확대 운영할 계획이다.

[근로자종합복지관 현황]

- ▶ 소재지: 경남 사천시 공단1로 8번지(전화번호: 055-854-7771)
- ▶ 시설규모: 부지 11,422㎡ 3,455.2평, 연면적 2,978㎡ 900.85평(지상 3층)
- ▶ 건립시기: 착공일 2009. 4. 3. 준공일 2010. 5. 2. 개관일 2010. 6. 24.
- ▶ 직원현황

| 계 | 관장 | 사무국장 | 직원 |
|----|----|------|----|
| 5명 | 1명 | 1명 | 3명 |

▶ 주요시설현황

| 연면적 (㎡) | 시설현황 | | |
|----------|-------|----------|---|
| | 층별 | 면적(㎡) | 용도 |
| 계 | 지상 3층 | 2,978.01 | |
| 2,978.01 | 1층 | 1,190.12 | 안내데스크, 작은도서관, 관리사무실, 당구장, 어린이집 |
| | 2층 | 932.47 | 관장실, 한국노총 사천시협의회 사무실, 소회의실, 헬스장 프로그램1실·2실·3실, 한국산업단지공단 사천지사 |
| | 3층 | 855.42 | 강당, IT교육장, 프로그램4실, 소상공인연합회 |

2023년 추진 실적

1. 홍보 실적

| 구분 | 방법 | 시기 | 홍보물량 | 홍보대상 |
|-------|----------|--------|--------|------------|
| 2023년 | 홈페이지 | 1월~12월 | 24회 | 근로자 및 일반시민 |
| | 플래카드 | 6월~12월 | 30개 | " |
| | 책자 및 팸플릿 | 5월 | 3,000매 | " |
| | 게시판 | 1월~12월 | 상시 | " |

2. 시설운영

| 세부시설명 | 면적 | 이용 인원 | 운영시간 | | | 1일 평균 이용자 | 이용료 (단위: 원) |
|-------|--------|-------|-------------|-------------|----|-----------|-------------|
| | | | 평일 | 토요일 | 휴일 | | |
| 작은도서관 | 128.02 | 600 | 09:00~18:00 | | | 5 | 무료 |
| 헬스장 | 125.17 | 6,000 | 06:00~22:00 | 06:00~18:00 | | 50 | 35,000/월 |
| 당구장 | 93.19 | 1,000 | 06:00~22:00 | 12:00~22:00 | | 10 | 1,000/10분 |

| 세부시설명 | 면적 | 이용 인원 | 운영시간 | | | 1일 평균 이용자 | 이용료 (단위: 원) |
|--------|--------|--------|-------------|-------------|----|-----------|-------------|
| | | | 평일 | 토요일 | 휴일 | | |
| 소회의실 | 59.11 | 189 | 09:00~18:00 | | | 10 | 20,000/2시간 |
| 프로그램1실 | 61.09 | 683 | 10:00~12:00 | | | 15 | 80,000/12주 |
| 프로그램2실 | 48.80 | 1,625 | 18:30~20:30 | | | 30 | 60,000/12주 |
| 프로그램3실 | 63.96 | 945 | 09:00~20:30 | | | 20 | 60,000/12주 |
| 프로그램4실 | 107.85 | 5,220 | 10:00~19:30 | | | 50 | 50,000/4주 |
| 강당 | 200.46 | 15,314 | 09:00~18:00 | | | 100 | 20,000/2시간 |
| IT교육장 | 119.05 | 162 | 09:00~18:00 | | | 10 | 10,000/1시간 |
| 족구장 | 134 | 188 | 09:00~18:00 | 09:00~18:00 | | 10 | 무료 |

3. 근로자 교육 등 기타 추진실적

- ▶ 재직근로자 능력향상교육: 6개 항공업체, 1,118여명
- ▶ 복지관 둘레길 탐방: 9회, 334명 참가

4. 문화 및 취미강좌

- ▶ 야간(근로자를 위한 강좌): 8개강좌(11개반)

| 강좌명 | 누계 | | 요일 | 시간 |
|-----------|----|-------|------------|-------------|
| | 횟수 | 인원(명) | | |
| 계 | 86 | 845 | | |
| 요가 오후반 | 11 | 278 | 월, 화, 목, 금 | 18:30~19:30 |
| 통기타 월요반 | 4 | 45 | 월 | 18:30~20:30 |
| 통기타 화요반 | 4 | 38 | 화 | 18:30~20:30 |
| 통기타 목요반 | 4 | 50 | 목 | 18:30~20:30 |
| 캘리그래피 월요반 | 1 | 10 | 월 | 18:30~20:30 |
| 색소폰 월요반 | 4 | 73 | 월 | 18:30~20:30 |
| 색소폰 화요반 | 4 | 52 | 화 | 18:30~20:30 |
| 우쿨렐레 수요반 | 4 | 39 | 수 | 19:00~21:00 |
| 서예반 | 4 | 64 | 수 | 18:30~20:30 |
| 고고장구반 | 4 | 91 | 수 | 18:30~20:30 |
| 7080노래교실 | 42 | 105 | 금 | 18:30~20:00 |

▶ 주간(근로자가족 및 시민을 위한 강좌): 4개강좌(5개반)

| 강좌명 | 누계 | | 요일 | 시간 |
|-----------|-----------|------------|------------|-------------|
| | 횟수 | 인원(명) | | |
| 계 | 22 | 430 | | |
| 요가 오전반 | 11 | 282 | 월, 화, 목, 금 | 10:00~11:00 |
| 자연스케치 월요반 | 2 | 21 | 월 | 10:00~12:00 |
| 자연스케치 금요반 | 4 | 51 | 금 | 10:00~12:00 |
| 문인화반 | 3 | 45 | 화 | 10:00~12:00 |
| 민요반 | 2 | 31 | 수 | 14:00~16:00 |

2024년 추진 계획

근로자들의 기대에 부응하기 위하여 다양한 문화교육 경험을 할 수 있도록 프로그램을 개발하고 문화적 소양과 역량을 증대시키며, 취미활동 및 직무능력향상 교육 장소를 제공하여 정신적 풍요로움과 신체적 건강을 도모하고 직장에서의 창의력을 개발하는데 기여코자 함

1. 복지관 운영 홍보

▶ 홍보물 제작 배포

(단위: 회, 매)

| 계 | | 전단지 | | 플랜카드 | | 팸플렛 | |
|----|-------|-----|-------|------|----|-----|--------|
| 횟수 | 매수 | 횟수 | 매수 | 횟수 | 매수 | 횟수 | 매수 |
| 5 | 5,030 | 2 | 2,000 | 2 | 30 | 1 | 3,000부 |

- 홈페이지 홍보: 복지관 소식 및 팝업창 운영
- 언론매체 홍보: 시정소식지(사천N) 운영 부서와 협의 복지관 수강생 모집 활용
- SNS 홍보: 페이스북, 카카오톡스토리 활용 복지관 종합홍보

2. 체육시설 운영

▶ 헬스장

| 계 | 면적(㎡) | | 기구종류 | 기구수 | 운영시간 | 사용료 |
|--------|--------|--------|------|-----|---------------|-----------|
| | 운동실 | 샤워·탈의실 | | | | |
| 172.89 | 125.17 | 47.72 | 25종 | 39개 | 06:00 ~ 22:00 | 35,000원/월 |

- 기초 트레이닝반 운영: 오전 10:00 ~ 11:00

▶ 당구장

| 면적(㎡) | 기구종류 | 기구수 | 운영시간 | 사용료 |
|-------|------|---------------------------|---------------|------------|
| 93.19 | 3종 | 사구당구 2개, 쿠션당구 1개, 포켓볼 1개. | 12:00 ~ 24:00 | 1,000원/10분 |

- 당구 기초 강좌반 운영

▶ 족구(농구, 배구)장

| 구분 | 면적(㎡) | 기구수 | 운영시간 | 사용료 |
|-----|-------|-----|-------------|-----|
| 족구장 | 420 | 2종 | 09:00~21:00 | 무료 |

3. 근로자 및 근로자 가족을 위한 취미생활강좌 운영

가. 사업개요

- ▶ 사업기간: 연중(월~금 11개 야간)
- ▶ 수강료: 50,000원~120,000원(12주)
- ▶ 대상: 근로자 및 근로자가족, 시민

나. 추진계획

| 강좌 | 세부사항 |
|----------|---|
| 노래교실 강좌 | <ul style="list-style-type: none"> • 민요(주간) 15명: 경기민요 • 7080노래교실(야간) 40명: 포크송, 발라드, 팝송 • 운영기간: 연중(수,금) 기별 12주 • 운영시간: 주간 14:00~ 16:00 / 야간 18:30~ 20:00 |
| 악기연주 강좌 | <ul style="list-style-type: none"> • 통기타(야간): 고급반(월)20명, 중급반(화)20명, 초급반(목)20명 • 색소폰(야간): 고급반(화)20명, 초급반(목)20명 • 우쿨렐레(야간): 15명(수) • 고고장구(야간): 20명(목) • 운영기간: 연중(월 ~목) 기별 12주 • 운영시간: 주간 10:00~ 12:00 / 야간 18:30~ 20:30 |
| 글씨쓰기 강좌 | <ul style="list-style-type: none"> • 서예(야간): 20명(수) • 캘리그래피(야간): 20명(월) • 운영기간: 연중(월, 수) 기별 12주 • 운영시간: 주간 10:00~ 12:00 / 야간 18:30~ 20:30 |
| 그림그리기 강좌 | <ul style="list-style-type: none"> • 문인화(주간): 20명(화) • 자연스케치(주간): 20명(월, 금) • 운영기간: 연중(월, 금) 분기별 12주 • 운영시간: 주간 10:00~ 12:00 / 야간 18:30~ 20:30 |
| 운동강좌 | <ul style="list-style-type: none"> • 요가(주·야): 반별25명(월, 화, 목, 금) • 운영기간: 연중(월~금) 분기별 4주 • 운영시간: 주간 10:00 ~ 11:00 (25명) / 야간 18:30 ~ 19:30 (25명) |

다. 기대효과

- ▶ 취미생활의 활성화로 근로의욕 고취
- ▶ 참여율 향상 건전생활 고취
- ▶ 퇴근시간을 감안하여 탄력적 운영(춘, 하, 추, 동 강좌별 시간 지정)
- ▶ 건강한 취미생활로 근로 스트레스 해소

4. 근로자 직무능률 향상 교육

가. 재직근로자 능률향상교육: 연중

- ▶ 대상: 항공관련 중소기업 4회 40명
- ▶ 관련직무: CATIA, CAM도면해독, CMC절삭가공, SW디자인개발, 항공기기체조립 및 도면해독, 생산성 향상교육(인성교육)
- ▶ 주관(협조): 한국폴리텍 진주캠퍼스

나. 기대효과

- ▶ 직무능률 향상으로 생산성 향상
- ▶ 새로운 기술의 습득기회 부여
- ▶ 원거리 교육시설 이동 번거로움 해소

5. 수강생 작품전시 및 발표회

가. 사업개요

- ▶ 시기: 상·하반기
- ▶ 대상: 자연스케치반 외 4개반
- ▶ 각종 대회 입선작 전시(수시)
- ▶ 추진계획

| 구분 | 전시 및 발표회 | 대상작품 | 장소 |
|-------|----------|--------|----------|
| 자연스케치 | 12월 | 20점 이상 | 작은도서관 1층 |
| 서예 | 12월 | 20점 이상 | 작은도서관 1층 |
| 문인화 | 12월 | 20점 이상 | 작은도서관 1층 |
| 색소폰 | 10월 | 20명 | 강당 |
| 통기타 | 10월 | 20명 | 강당 |

나. 기대효과

- ▶ 수강생의 작품 전시로 자긍심 고취
- ▶ 복지관강좌에 대하여 홍보·수강생 확보
- ▶ 작품전시회를 통한 근로자 및 가족에게 감사 기회 제공

6. 둘레길 동우회 탐방

- ▶ 개최시기: 매월 셋째주 토요일

- ▶ 인원: 40명
- ▶ 장소: 전국 주요 둘레길 코스 선정
- ▶ 대상: 근로자 및 근로자 가족, 복지와 수강생
- ▶ 기대효과: 건강한 취미생활로 스트레스 해소, 건전한 여가문화 정착을 위한 탐방지 개발

7. 노·사·정 화합 등반대회

- ▶ 기간: 2024년 11월
- ▶ 대상: 600명 (한국노총경남서부지역지부 근로자 및 가족)
- ▶ 주관: 한국노총경남서부지역지부, 사천시근로자종합복지관

집필자: 기업지원팀장 허영근

제4절 사천에어쇼

1. 사천에어쇼

사천에어쇼는 국내 최초 항공기인 "부활호"의 제작 발원지라는 역사성을 가지고 항공우주산업도시의 메카로 자리매김하기 위해 "사천비상(泗川飛翔) - 항공우주의 꿈! 우리의 힘으로!" 라는 주제로 2004년에 처음 개최하였다. 2004년 제1회 '사천항공우주산업축전'이라는 명칭으로 시작하여 매년 개최하고 있으며, 행사내용으로는 전국모형항공기대회, 블랙이글스 곡예비행, 항공기 전시 등 다양한 볼거리와 우주항공관련 및 4차 산업혁명 콘텐츠 등 체험기회도 제공하고 있다.

2010년부터는 사천항공우주엑스포를 '경남사천항공우주엑스포'로 개칭하여 사천시만의 행사가 아닌 경상남도와 함께 참여하는 의미로 엑스포 명칭을 확대하였다.

2016년은 대한민국 공군과 최초로 공동개최를 하면서 행사명을 '공군과 함께하는 2016 사천에어쇼'로 명명하였고, 부제를 '제12회 경남사천항공우주엑스포'로 하여 행사의 규모와 품격을 격상하였다.

2022년은 '공군과 함께하는 2022 사천에어쇼'를 '2022 사천에어쇼'로 일원화하여 브랜드화 및 홍보효과를 제고하였고, 역대 최초로 KF-21의 시험비행을 포함 다채로운 행사를 진행하여 40여 만명의 관람객을 유치하여 국제적인 행사로 거듭났다.

2023년의 경우 '공군과 함께 하는 사천에어쇼' 격년제 개최(짝수년도) 결정에 따라, 행사의 연속성을 위해 규모를 줄여, 2일간 삼천포대교공원에서 진행하였다. 행사장소 및 행사 기간 변경에도 약 12만여 명의 관람객을 유치하여 지역경제 활성화에 크게 기여하였으며, 우주항공도시로 자리매김하는 계기가 되었다.

가. 2023 사천에어쇼

- ▶ 행사명칭: 「2023 사천에어쇼」
- ▶ 개최일자: 2023. 11. 4.(토) ~ 11. 5.(일) (2일간)
- ▶ 개최장소: 삼천포대교공원, 삼천포종합운동장 일원
- ▶ 주최: 공군(3훈비), 경상남도, 사천시, 한국항공우주산업(주)
- ▶ 주관: 사천에어쇼추진위원회
- ▶ 관람객: 12만 명
- ▶ 주요행사: 개막행사, 에어쇼, 축하공연, 학술회의, 항공대회, 홍보관, 전시·체험 등

나. 2024 사천에어쇼 계획

- ▶ 개최일자: 2024. 10. 24.(목) ~ 10. 27.(일)
- ▶ 개최장소: 사천비행장, 사천종합운동장, 사천시문화예술회관 등
- ▶ 주최: 대한민국 공군, 경상남도, 사천시, 한국항공우주산업(주)
- ▶ 주관: 공동운영본부
- ▶ 주요행사: 공식행사, 우주항공 수출상담회, 항공기·지상장비 전시, 곡예비행 및 에어쇼, 학술회의, 우주항공대회, 체험·홍보관 등

집필자: 에어쇼기획팀장 윤 승 완

제5절 우주항공복합도시 건설

1. 우주항공청 설치 지원

가. 개요

우주정책 범위가 우주탐사·산업·안보·국제협력까지 확대됨에 따라 이를 체계적으로 이행하기 위해 우주항공 전담 기관 설립의 필요성이 대두되며 우주항공청 신설이 추진되었다. 이는 우주항공 전담 추진체계를 구축하고, 전문가 중심의 혁신적 정부모델을 제시함으로써 우리 경제의 새로운 성장동력을 마련하고 글로벌 우주항공 선진국 진입을 앞당길 것이다. 우주항공청 설립의 근거가 되는 우주항공청 설치 및 운영에 관한 특별법안은 우주항공 분야의 경쟁력을 강화하고 우주산업 활성화를 통해 우주강국으로 도약해야한다는 정부와 민간의 강력한 의지를 담고 있다. 특히, 우주항공산업 중심지인 경남 사천에 우주항공청의 설립은 지역균형발전의 새로운 패러다임을 제시하여 지역특성과 연계한 공공기관 설립의 새로운 모델이 될 것이다.

나. 우주항공청 특별법안 추진경과

| 구분 | 주요내용 |
|-------------|--------------------------------------|
| '23. 4. 6. | - 우주항공청 특별법안 등 정부안 3건 국회 제출 |
| '23. 5. 24. | - 특별법안 국회 과학기술정보방송통신위원회(과방위) 전체회의 상정 |
| '23. 6. 21. | - 특별법안 과방위 법안소위 상정 |
| '23. 7. 26. | - 과방위 안건조정위원회 구성 및 운영(~10. 23.) |
| '23. 12. 5. | - 과방위 전체회의 시 안건조정위 경과보고 및 소위 회부 |

다. 추진사항

- ▶ 청사 후보지 및 임시청사 사전 검토 및 추천
- ▶ 우주항공청 설립 지원시책 마련 및 특별법 조문 반영 건의
 - 정주여건 조성, 직원 이주·정착 지원시책 등
- ▶ 우주항공청 연계 도시발전 기본계획 수립 완료
 - 신도시 개념의 행정복합타운 조성 구상
 - 우주항공산업과 연계한 도시발전 전략 수립
- ▶ 우주항공 정책포럼, 세미나, 시민 특강, 우주항공분야 역량강화 워크숍 개최 및 우주항공청 캠페인 영상 송출 등을 통한

우주항공청 조기 설립 공감대 형성

2. 우주산업클러스터 조성

가. 개요

지난 22년 12월 제22회 국가위원회에서는 민간 주도의 우주산업을 본격 육성하기 위한 성장 거점으로서 '우주산업 클러스터'를 지정하였다. 구체적으로는 경남, 전남, 대전을 각각 '위성 특화지구', '발사체 특화지구', '연구·인재개발 특화지구'로 지정하여, 시너지 효과 창출을 위해 다양한 지원을 집중할 계획을 세웠다. 우주산업 클러스터 위성특화지구에는 위성개발혁신센터가 건립될 예정이며, 이와 연계하여 사천시 공공임대형 지식산업센터 구축 또한 계획 중에 있다. 이를 통해 우주산업 생태계 조성 및 확장 동력을 강화해 나갈 것이다.

나. 우주산업클러스터 위성특화지구 내 위성개발혁신센터 건립

향후 국내 기존 시설 장비로는 증가하는 위성 수요를 충족할 수 없을 것으로 예상되며, 급격히 성장하는 우주산업을 대응하고 적기에 우주제품 개발을 완료하기 위해서 우주전용 시설 장비의 확충의 필요성이 부각되었고 이에 위성특화지구의 랜드마크이자 위성 개발·제작 혁신 거점인 위성개발혁신센터 건립이 추진될 예정이다.

- ▶ 사업명: 위성특화지구 위성개발혁신센터 구축
- ▶ 사업목적: 민간 기업이 저비용으로 이용할 수 있는 위성개발종합지원 인프라 구축을 통한 위성 산업 집적화 및 생태계 조성
- ▶ 사업기간: '24년 ~ '26년(3년간)
- ▶ 사업위치: 경남 사천시(경남 항공국가산업단지 사천지구)
- ▶ 총사업비: 394억 원
- ▶ 주관부처: 과학기술정보통신부
- ▶ 사업주체: 과학기술정보통신부, 경상남도
- ▶ 사업내용: 위성 개발 및 제작 공용 시설·장비 구축, 위성 스타트업 입주 및 육성 등을 위한 위성개발종합지원 센터 구축
- ▶ 사업규모: 부지면적 6,500㎡, 건축면적 4,960㎡(지하 1층, 지상 2층)

다. 경남 항공국가산업단지 사천지구 내 지식산업센터 건립

우주산업클러스터 위성특화지구 내 위성개발혁신센터 건립과 연계하여 기업의 추가 입주 수요에 대응하기 위해 중소벤처기업부가 지원하는 공공임대형 지식산업센터 건립을 계획하고 있으며, 이를 통해 우주산업 클러스터 구축 사업 추진의 지속성을 확보해 나갈 것이다.

- ▶ 사업명: 사천시 공공임대형 지식산업센터 건립
- ▶ 사업목적: 공공임대형 지식산업센터 구축을 통해 기업 추가 입주 수요에 대응 및 우주산업 클러스터 구축 사업의 추진력 확보
- ▶ 사업기간: '24년 ~ '27년(3년간)
- ▶ 사업위치: 경남 사천시(경남 항공국가산업단지 사천지구)
- ▶ 총사업비: 300억 원
- ▶ 주관부처: 중소벤처기업부
- ▶ 사업주체: 사천시
- ▶ 사업내용: 기업입주공간, 회의실, 편의시설 등을 갖춘 지식산업센터 건립
- ▶ 사업규모: 부지면적 7,000㎡, 건축면적 2,500㎡(지하 1층, 지상 5층)

집필자: 우주항공청설치TF팀장 윤 현 찬

제2장 투자유치산업

제1절 기업(공장) 투자정책 및 투자유치

1. 산업입지 특성

우리 시는 바다와 나지막한 야산, 넓은 평야가 어우러져 있어, 대규모 산업입지 등 무한한 개발 잠재력을 지니고 있다. 특히 사천공항은 물론 삼천포항, KTX철도, 남해고속도로와 통영대전고속도로가 인접해 있는 육·해·공 교통의 요충지로서 산업 물류 수송이 편리하여 운송 경비를 절감할 수 있고, 풍부한 전력과 용수, 우수한 노동력 등으로 산업인프라가 잘 갖추어져 있어 전국에서 기업 하기 가장 좋은 도시이다.

2. 산업성장 추세

우리 시는 1980년대까지만 해도 쥐치어 등 수산물을 주원료로 하는 소규모 건포류 가공산업이 호황을 누렸으나, 1990년을 기점으로 어획량 감소 등으로 수산물 가공산업의 경기가 점차 침체되었다.

1992년 7월 사남면 일원에 사천제1일반산업단지가 지정되면서 세계 최고수준의 고등훈련기 겸 경공격기(T-50), 한국형 기본 훈련기(KT-1), 한국형 기동헬기(수리온), KFX사업수행 전투기를 독자 생산하는 한국항공우주산업(주)의 사천 1·2공장이 설립되었으며 서울 본사, 대전 우주개발연구센터, 창원공장이 이전하고, 항공MRO 사업을 추진함에 따라 항공우주산업의 요람으로 발돋움하게 되었다.

한국항공우주산업(주)의 입주를 시작으로 (주)아스트, 하이즈항공(주), 대신항공 등 크고 작은 다수의 항공 기업체들이 새로 공장을 설립하였고, 사천제1일반산업단지 내에는 첨단 전자부품(적층콘덴서)을 생산하는 일본기업 한국경남태양유전(주)과 다국적 담배회사인 BAT 코리아(주) 등이 입주해 있다.

2001년 8월 17일 사천제1일반산업단지 165,125㎡가 '사천외국인투자지역'으로 지정된 데 이어, 추가로 2002년 11월 6일 165,125㎡, 2003년 11월 25일 165,125㎡이 지정되어 외국 첨단부품·소재산업의 급격한 투자가 이뤄져 외국기업의 투자처로 부상하였다. 사천외국인투자지역에는 액정표시 장치를 제조하는 HM옵틱스, 비금속 광물을 생산하는 에프엠텍(주), 한·독 합작사인 EEW코리아(주), 한·일 합작사 J.S.Tech, 스웨덴 기업 스카니아 코리아(주), 다국적기업 BAT KOREA(주), 일본기업 인터내셔널 돔 하우스, (주)낙우산업 사천, 한·미합작사 한국엠코패키징(유)와 미국에서 투자한 켄코아에어로스페이스(주), (주)카프마이크로, 호주기업 (주)피엔엘, 일본 외 2개국의 투자를 받은 (주)카스코, 버진아일랜드의 투자를 받은 (주)디엘에이치아이 등을 유치하여 부가가치가 높은 고도 기술산업을 육성하고 있다.

2013년 사천제2일반산업단지 조성으로 선박부품 생산업체인 (주)디에이치아이, 성원기업(주), 풍력발전 기자재를 생산하는 유니슨(주), 대화항공산업(주), (주)아인스스카이 등이 가동되고 있다.

사천제1, 사천제2일반산업단지 중 392,187㎡ 규모로 조성된 사천임대전용산업단지는 20여개의 항공업체가 입주하고 있으며 용당(항공MRO) 일반산업단지 조성으로 국내 최대의 항공업종 밀집지역으로 한국항공우주산업(주)과 함께 국내 항공우주산업을 이끌고 있다.

3. 기업(공장) 등록 현황

(단위: 개사)

| 구분 | 합계 | 음식료 | 섬유/의복 | 목재/종이/출판 | 석유화학 | 비금속소재 | 철강 | 기계 | 전기전자 | 운송장비 | 기타 |
|------|-----|-----|-------|----------|------|-------|----|-----|------|------|----|
| 합계 | 543 | 153 | 6 | 18 | 20 | 28 | 14 | 148 | 24 | 127 | 5 |
| 개별입지 | 357 | 120 | 6 | 16 | 17 | 26 | 6 | 97 | 21 | 44 | 4 |
| 계획입지 | 186 | 33 | 0 | 2 | 3 | 2 | 8 | 51 | 3 | 83 | 1 |

4. 기업 투자유치

가. 지원체계 구축

우리 시는 세계 경제 부진과 국제금융시장 불안, 저유가 심화 등 어려운 국내외 경제여건을 극복하고 지역민의 고용촉진과 주민소득증대 등 지역경제 활성화를 위하여 「국내외기업 투자유치」를 역점시책으로 추진하게 되었다.

전국 시·군 중 최초로 기업 및 투자유치 등에 관한 조례 및 규칙을 제정하여 투자기업에 대한 다양한 지원제도를 마련하였고, 외국투자 기업인과의 원활한 의사소통을 위하여 외국기업 상담 및 지원체계를 구축하였으며 투자기업에 대한 행정·재정적 지원의 효율적인 운영을 위한 투자유치위원회를 구성 운영하여 기업 투자유치 지원체계를 마련하였다.

나. 투자유치 활동

▶ 맞춤형 기업 투자상담

- 기업의 요구와 관심분야에 맞는 맞춤형 투자상담을 진행하여 기업의 니즈를 파악하고 이를 충족시키는 제안을 통해 기업이 유치될 수 있도록 활동을 전개하고 있다.

▶ 다양한 마케팅 활동

- 온라인 광고, SNS마케팅, 각종 전시회, 설명회 참가 등 다양한 마케팅을 통해 우리 시의 투자환경과 장점을 홍보하여 기업의 관심을 유도하고 있다.

▶ 유관 기관과의 협력체계 구축

- 경남도·경남개발공사와 연계, 한국무역진흥공사(KOTRA), 한국산업단지공단(KICOX) 등 관련기관과 협력체계를 이루어 다양한 유치활동을 전개하고 있다.

▶ 우주항공청 설치 확정으로 사천우주시대 전개

- 경남 항공 항공국가산단을 중심으로 항공부품제조업 집적화와 차세대 스마트 생산단지를 조성하는 등 항공, 우주관련 기업의 투자 유도를 전개하고 KAI를 중심으로 항공 중소기업의 경쟁력 강화와 차세대 제조 환경 구축을 통한 잠재적 투자자 유치에 힘쓰고 있다.

다. 향후 추진방향

▶ 우주항공청이 개청되면 세계적인 우주항공산업의 중심지로 도약할 우리 시는 조성 중이거나 조성 계획이 있는 산업단지에 우주항공시대를 열어갈 지역집중 유치업종인 우주항공산업을 적극 유치하여 유럽 최대 우주항공도시인 프랑스 툴루즈에 버금가는 도시로 부상하는데 일익을 담당할 것이며, 향후 우리 시는 기업 투자의 모범이 되는 도시이자 우주항공산업이 주축을 이루는 첨단산업도시로 발전해 나갈 것이다.

집필자: 투자유치팀장 차현자
공장설립팀장 전미자

제2절 산단조성

우리 경제의 고도성장으로 지속적인 산업용지 수요가 증가함에 따라 이를 확보하고 지역 간 산업의 경제적 불균형을 해소하고자 시 발전에 맞는 부문별 산업단지 개발을 계획 중이며 또한 산업단지조성이 지역경제에 미치는 영향이 지대한 점을 고려하여 현재 7개의 일반산업단지를 조성 중이다. 또한 산업단지 조성 후 종사자와 이용자의 소득수준을 향상하여 지방산업을 육성하고 고용증대를 통한 지역경제 활성화를 도모하며 민간 주도 사업을 추진하면서 민관 사이의 소통과 대응성을 기대하고 있다.

1. 공영개발

(2023. 12. 31. 현재)

| 산업단지명 | 위치 | 규모(㎡) | 사업기간 |
|-----------------|----------------------|---------|------------|
| 경남항공국가산업단지 | 용현면 통양리, 신촌리, 선진리 일원 | 819,934 | '17 ~ '24년 |
| 용당(항공MRO)일반산업단지 | 사천읍 용당리 160번지 일원 | 299,765 | '17 ~ '25년 |
| 향촌일반산업단지 | 향촌동 일원 | 310,000 | '23 ~ '28년 |
| 사천서부일반산업단지 | 곤양면 맥사리 산35번지 일원 | 313,603 | '18 ~ '24년 |

가. 경남 항공 국가산업단지 조성

▶ 현황

우리 시는 항공산업 수요 예측을 통한 경남 항공 국가산업단지 조성의 필요성을 제시하고, 우리나라의 항공산업 육성 발전을 위하여 적정입지 및 규모를 선정, 최적의 산업단지 계획을 수립하였다. 이를 바탕으로 항공국가산업단지를 지정받기 위한 경상남도, 사천시, 진주시가 공동용역 협정을 체결하고 2011. 3. 10. 국가산업단지 지정을 건의하였으며, 그 결과 2014. 12. 17. 경남 항공 국가산업단지 유치가 확정 발표(국토부)되었다.

이에 2015. 6. 29. 예비타당성 조사를 한국개발연구원(KDI)에 의뢰하였고, 2016. 6월 KDI 예비타당성 조사 용역이 완료되어, 2017. 5. 2. 국토부의 산업단지계획 승인이 결정되었다.

2019. 9. 9. 공사 착공하여 2024. 10월 준공을 목표로 한국토지주택공사(LH)에서 국가산업단지 조성사업을 추진 중이다.

▶ 추진사업

- 위치: 용현면, 진주시 정촌면 일원
- 면적: 사천지구 819,934㎡(진주지구 834,870㎡)
- 사업기간: 2017 ~ 2024년
- 사업비: 4,828억 원(사천지구 2,283, 진주지구 2,545)
- 시행자/시공사: 한국토지주택공사(LH) / 한신공영(주)
- 유치업종: 금속가공제품 제조(25), 전기장비 제조(28), 기타 기계 및 장비 제조(29) 자동차 및 트레일러 제조(30), 기타 운송장비 제조(31) 등

▶ 사업추진 현황

- 경남 항공 국가산업단지계획 승인 · 고시: '17. 5. 2.
- 지장물 조사 완료: '17. 11. 20.
- 보상계획 공고: '17. 12. 28. ~ '18. 1. 12.
- 보상협의 실시: '18. 6. 1.
- 산업단지계획(변경) 승인 · 고시: '19. 3. 4.

- 공사 착공: '19. 9. 9.
- 산업단지계획 변경(2차) 승인 · 고시: '21. 10. 7.
- 산업단지분양(A5블럭): '22. 11. 21.
- 산업단지계획 변경(3차) 승인 · 고시: '22. 11. 29.
- 산업단지계획 변경(4차) 승인 · 고시: '24. 2. 2.
- 공사준공(예정): '24. 10.

나. 용당(항공MRO) 일반산업단지 조성

▶ 현황

대한민국 항공정비산업(MRO) 육성 방안을 통해 항공 안전 강화를 도모함에 따라 국가정책에 발맞추어 국내 유일의 완제기 제조업체이자 현재 군수 MRO를 시행하고 있는 한국항공우주산업(주)[KAI]와 한국항공서비스(주)[KAEMS]의 참여로 사업계획을 수립하였으며, 국가산단 배후 기지의 활용과 기존 MRO 수행 사업장을 연계하여 최적의 입지 대상을 선정하고, 경상남도, 사천시, KAI가 공동 협약을 체결하여 대한민국 항공정비산업(MRO)을 추진하고 있다.

▶ 추진사업

- 위치: 사천읍 용당리 일원
- 면적: 299,765㎡
- 사업기간: 2017 ~ 2025년
- 사업비: 1,759억 원
- 업종: 기타 운송장비 제조업(31), 산업용 기계 및 장비 수리업(34) 등

▶ 기대효과

- 완제기 생산에서 항공정비로 이어지는 항공우주산업 클러스터 조성으로 항공도시 이미지 제고
- 항공산업 Global 7 진입 및 완제기 수출국 도약

다. 향촌일반산업단지 조성

▶ 현황

우주항공청 개청과 조선업 경기 호재에 따라 낙후된 동지역의 지역경제 활성화와 일자리 창출을 도모하기 위하여 2023년 기본계획 및 타당성 조사 용역을 시작으로 산업단지 지정과 산업단지계획 수립을 위한 행정절차를 추진 중이다.

▶ 추진사업

- 위치: 향촌동 일원
- 면적: 310,000㎡
- 사업기간: 2023 ~ 2028년
- 사업비: 1,000억 원
- 업종: 기타 기계 및 장비 제조업(29), 기타 운송장비 제조업(31) 등

▶ 기대효과

- 지역의 특성과 역량에 맞는 기업 유치로 지역 경제 활성화 및 지역균형발전 도모

라. 사천 서부일반산업단지 조성

▶ 현황

우리 시에 집중된 산업(항공우주, 선박제조업)의 리스크에 대비한 산업의 다변화와 산업수요의 집적화를 통한 시너지효과 및 지역경제 활성화, 국가 균형발전을 도모하기 위하여 2017년 타당성 검토 용역을 완료, 2018년 산업단지 지정계

획에 반영되어 행정안전부의 지방재정 중앙 투자사업 심사를 통과함으로써 본격적으로 예산 확보하여 2022년 산업단지계획 승인, 산업단지 착공을 위한 행정절차 추진 중이다.

▶ 추진사업

- 위치: 곤양면 맥사리 일원
- 면적: 313,603㎡
- 사업기간: 2018 ~ 2024년
- 사업비: 763억 원
- 업종: 자동차 및 트레일러 제조업, 금속가공부품 제조업 등
- 지역의 특성과 역량에 맞는 기업 유치로 지역 경제 활성화 및 지역균형발전 도모

▶ 기대효과

- 산업단지 개발을 통해 개별입지를 계획입지로 유도 및 산업집적화 제고
- 낙후된 서부지역 경제 활성화 및 지역균형발전 도모

2. 민간개발

(2023. 12. 31. 현재)

| 산업단지명 | 위치 | 규모(㎡) | 사업기간 |
|----------|---------------------|---------|------------|
| 축동일반산업단지 | 축동면 사다리 산26-1번지 일원 | 248,494 | '12 ~ '24년 |
| 대동일반산업단지 | 축동면 사다리 산43-28번지 일원 | 102,469 | '12 ~ '24년 |
| 대진일반산업단지 | 곤양면 대진리 산71-2번지 일원 | 247,913 | '15 ~ '24년 |

가. 축동일반산업단지 조성

▶ 현황

민간 사업시행자인 주식회사 장원으로부터 2011년 산업단지계획 승인 신청서를 제출받아 2012년 산업단지계획 승인 및 고시하고 2013년 공사 착공하여 현재 공정률 80%로 공사 추진 중이다.

▶ 추진사업

- 위치: 축동면 사다리 산26-1번지 일원
- 면적: 248,498㎡
- 사업기간: 2012 ~ 2024년
- 사업비: 513억 원
- 업종: 비금속광물제품제조업(C23), 기타기계및장비제조업(C29), 자동차및트레일러제조업(C30), 기타운송장비제조업(C31), 창고및운송관련서비스업(H52), 태양에너지발전업(D35114-지붕 및 주차장에 한함)

▶ 기대효과

- 산업용지를 적기에 공급함으로써 기업의 경제활동 및 경쟁력 강화

나. 대동일반산업단지 조성

▶ 현황

민간 사업시행자인 주식회사 대동정비로부터 2010년 산업단지계획 승인 신청서를 제출받아 2012년 산업단지계획 승인 고시 후 2014년 공사 착공하여 현재 공정률 90%로 공사 추진 중이며 2024년 2월 주식회사 대동정비에서 주식회

사 신흥으로 사업시행자가 변경되었다.

▶ 추진사업

- 위치: 축동면 사다리 산43-28번지 일원
- 면적: 102,469㎡
- 사업기간: 2012 ~ 2024년
- 사업비: 164억 원
- 업종: 고무 및 플라스틱제품 제조업(C22)

▶ 기대효과

- 산업용지를 적기에 공급함으로써 기업의 경제활동 및 경쟁력 강화

다. 대진일반산업단지 조성

▶ 현황

민간 사업시행자인 대진산업단지 주식회사 외 3개사로부터 2013년 산업단지계획 승인 신청서를 제출받아 2015년 산업단지계획 승인 고시 후 2020년 공사 착공하여 현재 공정률 35%로 공사 추진 중이다.

▶ 추진사업

- 위치: 곤양면 대진리 산71-2번지 일원
- 면적: 247,913㎡
- 사업기간: 2015 ~ 2024년
- 사업비: 521억 원
- 업종: 전기장비제조업(C28), 기타기계 및 장비 제조업(C29), 기타운송장비제조업(C31), 태양력 발전업(D35114)

▶ 기대효과

- 산업용지를 적기에 공급함으로써 기업의 경제활동 및 경쟁력 강화

집필자: 공공산단조성팀장 배명희
민간산단지원팀장 박현철

제3절 산단관리

1. 산업단지 현황

(2023. 12. 31. 현재)

| 산업단지명 | 위치 | 부지면적(㎡) | 입주업체수 | 지정일자(준공인가일) |
|--------------|--------------|------------------|-----------|-----------------------------|
| 6개 단지 | | 4,409,165 | 92 | |
| 사천제1일반산업단지 | 사천읍 · 사남면 일원 | 1,653,997 | 13 | 1991.12.28. (2007.2.2.) |
| 외국인투자지역 | 사남면 방지리 | 495,866 | 20 | 2001.8.17. (2007.2.2.) |
| 사천제2일반산업단지 | 사남 · 용현면 일원 | 1,430,553 | 23 | 1997.2.5. (2014.2.17.) |
| 임대전용산업단지 | 사남면 방지리 | 392,187 | 25 | 2006.11.8. |
| 종포일반산업단지 | 용현면 신촌리 | 367,901 | 11 | 2014.4.24. (2019.8.22.) |
| 향촌2일반산업단지 | 사등동 | 68,661 | 0 | 2016.7.28. (2021.12.30.) |

가. 사천제1일반산업단지

▶ 위치: 사천시 사남면 유천리, 월성리, 방지리 일원, 사천읍 용당리 일원

▶ 조성면적 (단위: ㎡)

| 구분 | 계 | 산업시설 | 주택용지 | 공공시설 | 지원시설 | 학교용지 |
|----|------------------|-----------|------|---------|-------|------|
| 면적 | 1,653,997 | 1,143,405 | - | 504,112 | 6,480 | - |

▶ 조성기간: 1997. 5. ~ 2013. 9.

▶ 조성사업비: 1,932억 원

▶ 유치업종: 담배제조업, 1차금속제조업 중 1차 철강제조업, 전자부품 · 컴퓨터 영상 · 음향 및 통신장비, 기타운송장비, 태양력 발전업, 부동산임대업, 기타측정, 시험, 항해, 제어 및 정밀기기 제조업 중 대기 및 수질 오염물질이 발생하지 않는 혼련 체계(시뮬레이터)

▶ 입주업체 현황

| 업체명 | 소재지 | 업종명 | 생산품 | 규모 |
|-------------------------|-----------------|--------------------|-------------|-----|
| (주)울곡 사천공장 | 사남면 유천리 901-2번지 | 항공기용 부품 제조업 | 항공기용 날개부품 | 소기업 |
| (주)이더블유 코리아 | 사남면 방지리 598번지 | 강관 제조업 외 | 대구경 용접 강관 | 중기업 |
| 브리티쉬 아메리칸 토바코 코리아 제조(주) | 사남면 유천리 889번지 | 담배제품 제조업 | 담배 | 대기업 |
| 비에이치아이(주) | 사남면 유천리 901-1번지 | 육상 금속 골조 구조재 제조업 외 | 발전설비 및 열교환기 | 소기업 |
| 에스엔케이항공(주) | 사남면 유천리 900번지 | 항공기용 부품 제조업 | 항공기 주익 | 중기업 |
| 에이치특장 | 사남면 유천리 902번지 | 선박 구성 부품 제조업 | 선박 크레인 | 소기업 |
| 유한회사 광림모터스 엔광림특장차 | 사남면 유천리 902-1번지 | 선박 구성 부품 제조업 | 선박 크레인 | 소기업 |

| 업체명 | 소재지 | 업종명 | 생산품 | 규모 |
|--------------|-----------------|----------------------------|---------------|-----|
| 청우중공업(주) | 사남면 유천리 902-1번지 | 선박 구성 부품 제조업 | 선박후미 블럭 및 플랜트 | 소기업 |
| 캡코솔라 주식회사 | 사남면 유천리 889번지 | 태양력 발전업 | 전기 | 소기업 |
| 캡코솔라 주식회사 | 사남면 유천리 900번지 | 태양력 발전업 | 전기 | 소기업 |
| 코리아에너지발전소(주) | 사천읍 용당리 350번지 | 기타 발전업 외 | 전기 | 소기업 |
| 한국경남태양유전(주) | 사남면 방지리 116번지 | 그 외 기타 전자부품 제조업 외 | 적층콘덴샤 | 대기업 |
| 한국항공우주산업(주) | 사남면 유천리 802번지 | 유인 항공기, 항공우주선 및 보조장치 제조업 외 | 항공기, 우주선 및 부품 | 대기업 |

나. 사천외국인 투자지역

▶ 위치: 사천시 사남면 방지리 일원

▶ 조성면적 (단위: ㎡)

| 구분 | 계 | 산업시설 | 주택용지 | 공공시설 | 지원시설 | 학교용지 |
|----|------------------|-----------|------|------|------|------|
| 면적 | 495,865.5 | 495,865.5 | - | - | - | - |

▶ 조성기간: 1994. 3. ~ 2006. 12.

▶ 유치업종: 펄프, 종이 및 종이제품, 인쇄 및 기록매체 복제업, 화학물질 및 화학제품, 의료용 물질 및 의약품, 고무 및 플라스틱제품, 비금속 광물제품, 1차 금속, 금속가공제품, 전자부품 · 컴퓨터 · 영상 · 음향 및 통신장비, 의료 · 정밀 · 광학기기 및 시계, 전기장비, 기타 기계 및 장비, 자동차 및 트레일러, 기타 운송장비, 태양력발전업

▶ 입주업체 현황

| 업체명 | 소재지 | 업종명 | 생산품 | 규모 |
|----------------|-----------------|------------------------|---------------------|-----|
| (주)낙우산업 사천 | 사남면 유천리 896 번지 | 자동차용 신품 동력전달장치 제조업 외 | 기어류, 항공기치공구 및 부품 | 소기업 |
| (주)디엘에이치아이 | 사남면 방지리 599번지 | 증류기, 열교환기 및 가스발생기 제조업 | HRSG(배열회수 보일러) 모듈 외 | 중기업 |
| (주)썬옥사천 | 사남면 유천리 892번지 | 태양력 발전업 | 전기 | 소기업 |
| (주)이더블유 코리아 | 사남면 방지리 649번지 | 강관 제조업 외 | 대구경후육강관 | 중기업 |
| (주)카스코 | 사남면 유천리 894번지 | 강관 제조업 외 | 무계목 강관 | 소기업 |
| (주)카스코[추가부지] | 사남면 유천리 894번지 | 강관 제조업 외 | 무계목 강관 | 소기업 |
| (주)카프마이크로 | 사남면 방지리 651번지 | 항공기용 부품 제조업 외 | 항공기 부품 | 소기업 |
| (주)피앤엘 | 사남면 유천리 892-2번지 | 육상 금속 골조 구조재 제조업 외 | 플랜트 배관, 기타구조물 | 중기업 |
| (주)피앤엘2공장 | 사남면 유천리 892-3번지 | 육상 금속 골조 구조재 제조업 외 | 플랜트배관, 기타구조물 | 소기업 |
| 건우메탈(주) | 사남면 유천리 894번지 | 태양력 발전업 외 | 태양광발전 | 소기업 |
| 스카니아코리아그룹 주식회사 | 사남면 방지리 602번지 | 승용차 및 기타 여객용 자동차 제조업 외 | 트럭제조 | 중기업 |
| 에넬엑스중부태양광 유한회사 | 사남면 방지리 649번지 | 태양력 발전업 외 | 전기 | 소기업 |

| 업체명 | 소재지 | 업종명 | 생산품 | 규모 |
|------------------|-----------------|------------------------|-------------------|-----|
| 에이치엠옵틱스(주) | 사남면 유천리 898번지 | 액정 표시장치 제조업 | 디스플레이장치 | 소기업 |
| 에프엠텍(주) | 사남면 유천리 893번지 | 정형 내화 요업제품 제조업 외 | 연마재, 분리재 | 소기업 |
| 인터내셔널홈하우스(주) | 사남면 유천리 892-1번지 | 기타 건축용 플라스틱 조립제품 제조업 | 건축용 발포스티렌(EPS) | 소기업 |
| 제이에스테크(주) | 사남면 방지리 600번지 | 비금속광물 분쇄물 생산업 외 2 중 | 분체수탁가공업 | 소기업 |
| 주식회사 에이알알루미늄 | 사남면 유천리 897번지 | 알루미늄 제련, 정련 및 합금 제조업 외 | 알루미늄 비렛(제련) 외 | 중기업 |
| 청우중공업(주) | 사남면 유천리 892번지 | 육상 금속 골조 구조재 제조업 | 강구조물제조업 | 중기업 |
| 켄코아에어로스페이스(주) | 사남면 방지리 601번지 | 항공기용 부품 제조업 | 항공기용 부품 | 중기업 |
| 한국엠코스페셜티카톤즈 유한회사 | 사남면 방지리 650번지 | 기타 인쇄업 외 | 담배포장케이스, 소비제품 포장지 | 중기업 |

다. 사천제2일반산업단지

▶ 위치: 사천시 사남면 방지리, 초전리 및 용현면 선진리 일원

▶ 조성면적 (단위: m²)

| 구분 | 계 | 산업시설 | 지원시설 | 주거용지 | 학교용지 | 학교용지 |
|----|-----------|---------|--------|--------|---------|------|
| 면적 | 1,430,553 | 801,314 | 46,197 | 68,299 | 514,743 | - |

▶ 조성기간: 1997. 12. ~ 2006. 12. 31.

▶ 조성사업비: 1,787억 원

▶ 유치업종: 기타기계 및 장비, 자동차 및 트레일러 제조, 기타 운송장비 제조, 기타 전기기계 및 전기변환장치 제조, 전자부품·영상·음향 및 통신장비 제조, 의료·정밀·광학기기 및 시계제조, 섬유제품제조, 화학물 및 화학제품제조, 제1차 금속산업, 조립금속제조업, 부동산임대업, 태양력발전업

▶ 입주업체 현황

| 업체명 | 소재지 | 업종명 | 생산품 | 규모 |
|-----------------|----------------|-----------------------|-----------------------|-----|
| (재)경남테크노파크 | 사남면 방지리 736번지 | 기타 공학 연구개발업 | 항공부품연구개발 | 중기업 |
| (주)남양공업 | 사남면 초전리 1981번지 | 그 외 자동차용 신품 부품 제조업 외 | 자동차에어컨부품 | 소기업 |
| (주)드림월드팔호 | 사남면 방지리 733번지 | 태양력 발전업 | 태양광 발전 | 소기업 |
| (주)디에이치아이 | 사남면 방지리 734번지 | 선박 구성 부분품 제조업 | LNG선 구성품 제조 | 소기업 |
| (주)디엘에이치아이 | 사남면 초전리 1979번지 | 증류기, 열교환기 및 가스발생기 제조업 | 증류기, 열교환기 모듈 | 소기업 |
| (주)성원기업 사천공장 | 사남면 초전리 1977번지 | 선박 구성 부분품 제조업 외 | PIPE SPOOL | 소기업 |
| (주)성진이엔지 | 사남면 초전리 1980번지 | 육상 금속 골조 구조재 제조업 외 | 잔교, 연결도교, 어업지도선 | 소기업 |
| (주)스프링클라우드 | 용현면 선진리 1113번지 | 차체 및 특장차 제조업 | 자율주행모빌리티 | 소기업 |
| (주)아인스스카이 제2사업장 | 사남면 방지리 737번지 | 항공기용 부품 제조업 | 항공기용부품 | 중기업 |
| (주)은성중공업 | 사남면 초전리 1978번지 | 합성수지선 건조업 외 | 비철금속선박, FRP선, 선박구성품 등 | 소기업 |

| 업체명 | 소재지 | 업종명 | 생산품 | 규모 |
|---------------|----------------|-----------------|-----------------|-----|
| (주)지에이에스티 | 사남면 방지리 736번지 | 항공기용 부품 제조업 | B737 Skin 등 | 소기업 |
| (주)티씨티 | 사남면 초전리 1982번지 | 선박 구성 부분품 제조업 | 선박구성부분품 | 소기업 |
| (주)호남 | 사남면 초전리 1978번지 | 합성수지선 건조업 외 | 선박 | 소기업 |
| HSG중공업(주) | 사남면 방지리 733번지 | 기타 선박 건조업 | 해양플랜트 | 중기업 |
| 대화항공산업(주) | 사남면 초전리 1984번지 | 항공기용 부품 제조업 | 항공기용 부품 제조 | 소기업 |
| 메가세븐 주식회사 | 사남면 방지리 735번지 | 태양력 발전업 외 | 전기 | 소기업 |
| 아론비행선박산업(주) | 사남면 초전리 1988번지 | 기타선박 건조업 외 | 수면비행선박 | 소기업 |
| 에스마린엔지니어링(주) | 사남면 방지리 739번지 | 선박 구성 부분품 제조업 | 선박방향타 | 소기업 |
| 와이엔에스(주) | 사남면 초전리 1979번지 | 선박 구성 부분품 제조업 외 | 조선기자재, 저장용 금속탱크 | 소기업 |
| 원애피(주) | 사남면 초전리 1986번지 | 금속 단조제품 제조업 외 | 발전기 타워 단조 | 소기업 |
| 유니슨(주) | 사남면 초전리 1985번지 | 전동기 및 발전기 제조업 외 | 풍력발전설비 | 중기업 |
| 인선이엔티(주) 사천지점 | 사남면 방지리 672번지 | 지정 외 폐기물 처리업 | 폐기물처리 | 소기업 |
| 한국동서발전(주) | 사남면 초전리 1977번지 | 태양력 발전업 | 전기 | 소기업 |

라. 임대전용산업단지

▶ 위치: 사남면 유천리, 방지리 일원

▶ 조성면적 (단위: m²)

| 구분 | 계 | 사천제1일반산업단지 | 사천제2일반산업단지 |
|----|-----------|------------|------------|
| 면적 | 392,186.8 | 206,387.5 | 185,799.3 |

▶ 유치업종: 항공우주산업 관련 수송기계 업종, 항공우주산업 관련 전기, 전자, 정보 업종, 항공우주산업 관련 재료, 소재 업종, 항공우주산업 관련 연구, 개발 업종, 태양력발전업

▶ 입주업체 현황

| 업체명 | 소재지 | 업종명 | 생산품 | 규모 |
|------------|------------------|---------------|--------------------|-----|
| (재)경남테크노파크 | 사남면 방지리 676번지 | 기타 공학 연구개발업 | 건물, 기계장비 | 소기업 |
| (주)아스트 | 사남면 방지리 676-1번지 | 항공기용 부품 제조업 | 항공기부품 | 중기업 |
| (주)아인스스카이 | 사남면 방지리 669-2 번지 | 항공기용 부품 제조업 | 항공기부품 | 중기업 |
| (주)에어로메스터 | 사남면 방지리 668-1번지 | 항공기용 부품 제조업 | FDR,DCU및 ASIP | 중기업 |
| (주)에어로코텍 | 사남면 방지리 671-1번지 | 항공기용 부품 제조업 외 | 항공기부품, 도금처리 | 중기업 |
| (주)에어로코텍 | 사남면 방지리 669-5번지 | 항공기용 부품 제조업 외 | 항공기용 부품, 도장품, 피막제품 | 소기업 |
| (주)에이디엠테크 | 사남면 방지리 676번지 | 항공기용 부품 제조업 | 항공기 부품 | 소기업 |
| (주)조일 | 사남면 방지리 668-5번지 | 항공기용 부품 제조업 | 항공기부품 | 중기업 |
| 남양정밀 | 사남면 방지리 675-3번지 | 항공기용 부품 제조업 | 항공기부품 | 소기업 |

| 업체명 | 소재지 | 업종명 | 생산품 | 규모 |
|-----------------|---------------------|----------------------------|------------------------|-----|
| 대신항공산업 주식회사 | 사남면 방지리 667-1번지 | 항공기용 부품 제조업 | 항공기부품 | 중기업 |
| 동영 M&T | 사남면 방지리 669-1번지 | 항공기용 부품 제조업 | 항공기용 부분품 가공 | 소기업 |
| 디엔엠항공 | 사남면 방지리 667번지 | 항공기용 부품 제조업 외 | 항공기부품 | 중기업 |
| 마이크로엔지니어링 | 사남면 방지리 675-4번지 | 유인 항공기, 항공우주선 및 보조장치 제조업 외 | 항공기, 우주선 및 보조장치 | 소기업 |
| 미래항공(주) | 사남면 방지리 669-4번지 | 항공기용 부품 제조업 외 | 항공기부품 | 소기업 |
| 비에스아이 | 사남면 방지리 675-2번지 | 항공기용 부품 제조업 외 | 항공기 전장품의 치공구 설계/제작 | 소기업 |
| 삼흥정공(주) 사천공장 | 사남면 방지리 674번지 | 항공기용 부품 제조업 외 | 항공기부품 | 중기업 |
| 씨엔리(주) 티피공장 | 사남면 방지리 676번지 | 항공기용 부품 제조업 | 항공기용 부품제조 | 소기업 |
| 에스앤케이항공(주) | 사남면 유천리 904번지 | 항공기용 부품 제조업 | 항공기 날개 부품 | 중기업 |
| 에이티테크(주) | 사남면 방지리 668-4번지 | 항공기용 부품 제조업 | 항공기치공구 등 | 소기업 |
| 엘씨에이치감항센터(주) | 사남면 유천리 890번지 외 1필지 | 유인 항공기, 항공우주선 및 보조장치 제조업 | 헬리콥터 감항장치 | 소기업 |
| 장안항공산업 | 사남면 방지리 675-1번지 | 항공기용 부품 제조업 | 항공기부품 (B737, B747기체부품) | 소기업 |
| 주식회사 어스앤에어로스페이스 | 사남면 방지리 669번지 | 항공기용 부품 제조업 외 | 항공기기체 부분품 조립 | 중기업 |
| 주식회사 어스앤에어로스페이스 | 사남면 방지리 670-1 | 항공기용 부품 제조업 외 | 항공기부품(도어 외), 무인항공기 | 중기업 |
| 하이즈항공(주) | 사남면 방지리 675번지 | 항공기용 부품 제조업 | 항공기 부품, 기계부품가공 | 중기업 |
| 한국항공우주산업(주) | 사남면 유천리 890번지 외 1필지 | 유인 항공기, 항공우주선 및 보조장치 제조업 외 | 항공기, 우주선 및 부품 | 대기업 |

마. 중포일반산업단지

▶ 위치: 사천시 용현면 신촌리 일원

▶ 조성면적 (단위: m²)

| 구분 | 계 | 산업시설 | 녹지시설 | 공공시설 | 지원시설 | 학교용지 |
|----|---------|---------|--------|--------|--------|------|
| 면적 | 367,901 | 264,282 | 34,139 | 53,282 | 16,198 | - |

▶ 조성기간: 2014. 4. ~ 2019. 8. 22.

▶ 조성사업비: 658억 원

▶ 유치업종: 금속 가공제품 제조(기계 및 가구제외), 전기장비 제조, 기타 기계 및 장비제조, 기타 운송장비 제조, 태양력 발전업

▶ 입주업체 현황

| 업체명 | 소재지 | 업종명 | 생산품 | 규모 |
|------------|-----------------|---------------|------------------|-----|
| (주)올곡 사천공장 | 용현면 신촌리 588-2번지 | 항공기용 부품 제조업 외 | 항공기부품 | 중기업 |
| (주)에이에스티지 | 용현면 신촌리 581-3번지 | 항공기용 부품 제조업 | 항공기부품 (항공기 후방동체) | 중기업 |

| 업체명 | 소재지 | 업종명 | 생산품 | 규모 |
|---------------|-----------------|----------------------------|------------------------|------|
| (주)우성정밀 | 용현면 신촌리 588-4번지 | 항공기용 부품 제조업 | 항공기용 부품 | 소기업 |
| (주)카프에어로 | 용현면 신촌리 581-2번지 | 항공기용 부품 제조업 | 항공기 부품 (와이어하네스, 시뮬레이터) | 소기업 |
| 로드테크 | 용현면 신촌리 581-5번지 | 항공기용 부품 제조업 | 치공구 | 소기업 |
| 씨엔리(주)사천공장 | 용현면 신촌리 581-1번지 | 항공기용 부품 제조업 외 | 항공기부품 | 소기업 |
| 에이케이항공 | 용현면 신촌리 581-7번지 | 항공기용 부품 제조업 | 항공기 도어부품 | 소기업 |
| 주식회사 올곡 | 용현면 신촌리 581-4번지 | 항공기용 부품 제조업 | 항공기 부품(꼬리 날개) | 중기업 |
| 켄코아에어로스페이스(주) | 용현면 신촌리 588-3번지 | 항공기용 부품 제조업 | 항공기용 부품 | 중기업 |
| 한국표면처리(주) | 용현면 신촌리 588-1번지 | 항공기용 부품 제조업 외 | 항공기용부품 | 소기업 |
| 한국항공우주산업(주) | 용현면 신촌리 588-5번지 | 유인 항공기, 항공우주선 및 보조장치 제조업 외 | 항공기, 우주선 및 부품 | 중견기업 |

바. 향촌2일반산업단지

▶ 위치: 사등동 270번지 일원

▶ 조성면적 (단위: m²)

| 구분 | 계 | 산업시설 | 주택용지 | 공공시설 | 지원시설 | 학교용지 |
|----|--------|--------|------|--------|------|------|
| 면적 | 68,661 | 43,280 | - | 25,381 | - | - |

▶ 조성기간: 2015. 12. ~ 2021. 12.

▶ 조성사업비: 274억 원

▶ 유치업종: 기타 기계 및 장비 제조업, 기타운송장비 제조업 (폐수 발생시설 제외), 태양력발전업

2. 농공단지 현황

(2022. 12. 31. 현재)

| 산업단지명 | 위치 | 부지면적(m ²) | 입주업체수 | 지정일자(준공인가일) |
|--------------|------------|-----------------------|------------|-----------------------------|
| 6개 단지 | | 1,072,411 | 130 | |
| 두량농공단지 | 사천읍 두량리 | 118,161 | 21 | 2004.6.10. (2007.10.12.) |
| 사남농공단지 | 사남면 유천·월성리 | 567,762 | 42 | 1989.1.10. (1992.4.30.) |
| 축동구호농공단지 | 축동면 구호리 | 106,425 | 10 | 2007.12.18. (2016.7.14.) |
| 곤양농공단지 | 곤양면 서정리 | 84,092 | 9 | 1988.11.28. (1990.6.20.) |
| 송포농공단지 | 송포동 일원 | 104,391 | 16 | 1989.12.15. (1991.2.22.) |
| 향촌삼재농공단지 | 향촌동 일원 | 91,580 | 32 | 2008.7.2. (2013.3.29) |

가. 두량전문농공단지

▶ 위치: 사천읍 두량리 일원

▶ 조성면적 (단위: m²)

| 구분 | 계 | 산업시설 | 주택용지 | 공공시설 | 지원시설 | 학교용지 |
|----|---------|--------|------|--------|------|------|
| 면적 | 118,161 | 90,076 | - | 28,085 | - | - |

▶ 조성기간: 2004. 6. ~ 2007. 6.

▶ 조성사업비: 106억 원

▶ 유치업종: 기타기계 및 장비제조업, 자동차 및 트레일러 제조업, 기타 운송장비 제조업

▶ 입주업체 현황

| 업체명 | 소재지 | 업종명 | 생산품 | 규모 |
|-----------|----------------|----------------------|------------------|-----|
| (주)세화정밀 | 사천읍 두량리 1674번지 | 건설 및 채광용 기계장비 제조업 | 링크 | 소기업 |
| (주)동진에이치티 | 사천읍 두량리 1666번지 | 기어 및 동력전달장치 제조업 | 기어류 | 소기업 |
| (주)모드기계 | 사천읍 두량리 1658번지 | 그 외 자동차용 신품 부품 제조업 | 샤프트, 기어 | 소기업 |
| (주)신일 | 사천읍 두량리 1678번지 | 기어 및 동력전달장치 제조업 외 | 자동차, 중장비, 농기계 부품 | 중기업 |
| (주)조은환경 | 사천읍 두량리 1669번지 | 액체 여과기 제조업 외 | 여과기, 탈취기 등 | 소기업 |
| (주)청림열처리 | 사천읍 두량리 1680번지 | 금속 열처리업 | 자동차 중장비 부품 열처리 | 소기업 |
| 대도공업 | 사천읍 두량리 1685번지 | 그 외 자동차용 신품 부품 제조업 외 | 기어류 | 소기업 |
| 대양산업 | 사천읍 두량리 1676번지 | 농업 및 임업용 기계 제조업 | 분할기, 배진팬, 스탠드 등 | 소기업 |
| 대양산업 | 사천읍 두량리 1686번지 | 농업 및 임업용 기계 제조업 | 농기계부품 | 소기업 |
| 동신금속(주) | 사천읍 두량리 1668번지 | 건설 및 채광용 기계장비 제조업 외 | 슈, 링크 | 소기업 |
| 동신금속(주) | 사천읍 두량리 1681번지 | 건설 및 채광용 기계장비 제조업 외 | 슈, 링크 | 소기업 |
| 동신금속(주) | 사천읍 두량리 1670번지 | 건설 및 채광용 기계장비 제조업 | 건설기계부품 | 중기업 |
| 문화메탈 | 사천읍 두량리 1679번지 | 자동차용 신품 동력전달장치 제조업 외 | 자동차, 중장비부품 | 소기업 |
| 민성하이테크 | 사천읍 두량리 1667번지 | 농업 및 임업용 기계 제조업 외 | 농기계부품 | 소기업 |
| 새진금속 | 사천읍 두량리 1665번지 | 건설 및 채광용 기계장비 제조업 | 건설기계용 BUSH | 소기업 |
| 세화기계 | 사천읍 두량리 1673번지 | 건설 및 채광용 기계장비 제조업 | 링크 | 소기업 |
| 웅남공업사 | 사천읍 두량리 1661번지 | 그 외 자동차용 신품 부품 제조업 외 | 중장비, 자동차부품 | 소기업 |
| (주)하비코 | 사천읍 두량리 1657번지 | 금속 열처리업 | 링크, 핀, 붓싱 | 소기업 |
| 청용열처리(주) | 사천읍 두량리 1660번지 | 금속 열처리업 | CAM SHAFT | 소기업 |
| 하은테크(주) | 사천읍 두량리 1659번지 | 그 외 자동차용 신품 부품 제조업 외 | 자동차 부품 등 | 소기업 |
| 한아름 정공 | 사천읍 두량리 1687번지 | 건설 및 채광용 기계장비 제조업 | 중장비 부품 | 소기업 |

나. 사남농공단지

▶ 위치: 사남면 월성리, 유천리 일원

▶ 조성면적 (단위: m²)

| 구분 | 계 | 산업시설 | 주택용지 | 공공시설 | 지원시설 | 학교용지 |
|----|---------|---------|------|--------|------|------|
| 면적 | 567,762 | 481,297 | - | 86,465 | - | - |

▶ 조성기간: 1990. 5. ~ 1992. 4.

▶ 조성사업비: 205억 원

▶ 유치업종: 제조업중 음식료품, 비금속광물제품, 조립금속제품, 기타 기계 및 장비, 전자부품·영상·음향 및 통신장비, 자동차 및 트레일러, 기타 운송장비, 태양에너지발전업

▶ 입주업체 현황 (2023. 12. 31. 현재)

| 업체명 | 소재지 | 업종명 | 생산품 | 규모 |
|--------------|------------------|-----------------------|-------------------|-----|
| (유)한국금속 | 사남면 월성리 410번지 | 자동차용 신품 동력전달장치 제조업 외 | 자동차부품(기어, 샤프트) | 소기업 |
| (주)남양정밀(NYC) | 사남면 월성리 427번지 | 항공기용 부품 제조업 | 항공기부품 | 소기업 |
| (주)동원엔텍 | 사남면 월성리 424번지 | 그 외 기타 일반목적용 기계 제조업 외 | 하수처리장치외 | 소기업 |
| (주)동일기계 | 사남면 월성리 412번지 | 그 외 자동차용 신품 부품 제조업 외 | 기어, 축류 | 소기업 |
| (주)명천 | 사남면 월성리 415번지 | 자동차용 신품 동력전달장치 제조업 외 | 자동차 변속기어류 | 소기업 |
| (주)명천공업 | 사남면 월성리 415번지 | 농업 및 임업용 기계 제조업 외 | 자동차부품 | 소기업 |
| (주)삼광모터스 | 사남면 유천리 73번지 | 자동차용 신품 동력전달장치 제조업 외 | 자동차, 농기계부품 | 중기업 |
| (주)삼승G.C | 사남면 유천리 74-6번지 | 자동차용 신품 동력전달장치 제조업 외 | 기어, 샤프트 | 소기업 |
| (주)삼화 | 사남면 월성리 414번지 | 농업 및 임업용 기계 제조업 외 | 특장차제조업 | 소기업 |
| (주)세양 | 사남면 월성리 411번지 | 절삭가공 및 유사처리업 | 자동차 조향장치 가공 | 소기업 |
| (주)세우 | 사남면 월성리 418번지 | 농업 및 임업용 기계 제조업 외 | 농기계부품, 고압파이프 | 중기업 |
| (주)세우항공 | 사남면 월성리 427-1번지 | 항공기용 부품 제조업 외 | 항공기부품, 중장비부품 | 중기업 |
| (주)신광CF | 사남면 유천리 74-4번지 | 기어 및 동력전달장치 제조업 | 베벨기어 | 소기업 |
| (주)신광씨에프 | 사남면 월성리 410-11번지 | 기어 및 동력전달장치 제조업 | 베벨기어 | 소기업 |
| (주)아스트 | 사남면 월성리 422번지 | 항공기용 부품 제조업 외 | 항공기부품(Stringer) | 중기업 |
| (주)에스와이디 | 사남면 월성리 411번지 | 그 외 자동차용 신품 부품 제조업 외 | 자동차 및 농기계부품 | 소기업 |
| (주)에어로코텍 2공장 | 사남면 유천리 74번지 | 항공기용 부품 제조업 | 항공기용부품, 도장품, 피막제품 | 소기업 |
| (주)유성정공 | 사남면 월성리 425번지 | 농업 및 임업용 기계 제조업 외 | 농업용부품(유압실린더) | 소기업 |
| (주)유성정밀 | 사남면 유천리 74-1번지 | 농업 및 임업용 기계 제조업 | 콤바인미션, 트랙터후사축 | 소기업 |
| (주)태영 | 사남면 월성리 413번지 | 그 외 자동차용 신품 부품 제조업 외 | 자동차부품 | 중기업 |
| (주)필랩 | 사남면 월성리 410번지 | 액체 여과기 제조업 | 수질관리기 | 소기업 |

| 업체명 | 소재지 | 업종명 | 생산품 | 규모 |
|-------------|------------------|------------------------|------------------|------|
| (주)한국비철 | 사남면 월성리 416번지 | 그 외 기타 금속가공업 | 알루미늄 가공 절단 | 소기업 |
| 건우정공(주) | 사남면 월성리 414-1번지 | 그 외 자동차용 신품 부품 제조업 외 | 실린더헤드, 허브드럼 | 중기업 |
| 대동기어(주) | 사남면 유천리 71-1번지 | 기어 및 동력전달장치 제조업 외 | 기어 및 트랜스미션 | 중견기업 |
| 대성철강(주) | 사남면 월성리 420번지 | 금속선 가공제품 제조업 외 | 용접철망, 돌망태, 개바온 | 소기업 |
| 미래산업 | 사남면 월성리 410-10번지 | 절삭가공 및 유사처리업 | 자동차 부품 | 소기업 |
| 서강유업(주) | 사남면 월성리 410-14번지 | 아이스크림 및 기타 식용빙과류 제조업 외 | 유지분말, 아이스크림 등 | 중기업 |
| 서강유업(주) | 사남면 월성리 421번지 | 아이스크림 및 기타 식용빙과류 제조업 외 | 분말유크림, 낙우밀 외 | 소기업 |
| 세븐스틸 | 사남면 월성리 410-13번지 | 항공기용 부품 제조업 | 항공기용 부품 | 소기업 |
| 신화열처리 | 사남면 월성리 428번지 | 금속 열처리업 | SHAFT류 고주파열처리 | 소기업 |
| 에이원 | 사남면 월성리 412-1번지 | 항공기용 부품 제조업 외 | 항공기치구 등 | 소기업 |
| 우진공업사 | 사남면 월성리 424번지 | 그 외 자동차용 신품 부품 제조업 외 | 기어 및 축류 | 소기업 |
| 우현선박기술 주식회사 | 사남면 월성리 410-10번지 | 선박 구성 부분품 제조업 | 조선기자재 등 | 소기업 |
| 유한책임회사 한국산업 | 사남면 월성리 428-0번지 | 금속 열처리업 외 | 조립금속 등 | 소기업 |
| 일성 ENG | 사남면 월성리 410-15번지 | 기어 및 동력전달장치 제조업 외 | 자동차부품 | 소기업 |
| 장안항공산업 | 사남면 월성리 423번지 | 항공기용 부품 제조업 | 항공기부품 | 소기업 |
| 제이에이치농축산 | 사남면 월성리 410-10번지 | 농업 및 임업용 기계 제조업 | 농업용베일러 등 | 소기업 |
| 주식회사 성진 | 사남면 월성리 410-10번지 | 선박 구성 부분품 제조업 | 밴딩 템플릿, 드론, 벨마우스 | 소기업 |
| 청용테크 | 사남면 월성리 426번지 | 기어 및 동력전달장치 제조업 외 | 전기자동차, 농기계기어 등 | 소기업 |
| 코리아메탈(주) | 사남면 유천리 74-2번지 | 금속 단조제품 제조업 | 금속단조제품 | 소기업 |
| 태광 ENG | 사남면 월성리 419번지 | 자동차용 신품 동력전달장치 제조업 외 | 엔진부품(샤프트, 캡) | 소기업 |
| 평산공업 | 사남면 월성리 410-8번지 | 그 외 자동차용 신품 부품 제조업 외 | 자동차 및 농기계 부품 | 소기업 |

다. 축동구호농공단지

▶ 위치: 축동면 구호리 일원

▶ 조성면적 (단위: m²)

| 구분 | 계 | 산업시설 | 주택용지 | 공공시설 | 지원시설 | 학교용지 |
|----|---------|--------|------|--------|-------|------|
| 면적 | 106,425 | 80,649 | - | 24,035 | 1,741 | - |

▶ 조성기간: 2007. 9. ~ 2016. 7.

▶ 조성사업비: 114억 원

▶ 유치업종: 펄프, 종이 및 종이제품, 금속가공제품, 기타 기계 및 장비, 자동차 및 트레일러, 기타운송장비, 가구, 기타 제품, 창고 및 운송관련 서비스업, 태양력발전업(D35114)

▶ 입주업체 현황

(2023. 12. 31. 현재)

| 업체명 | 소재지 | 업종명 | 생산품 | 규모 |
|---------------|-------------------|-----------------|-------------------|-----|
| (주)동주 | 축동면 구호리 944번지 | 도장 및 기타 피막처리업 | 도장및기타피막처리업 | 소기업 |
| (주)동천개발 | 축동면 구호리 943번지 | 일반 창고업 | 가전제품 공급 | 소기업 |
| (주)리치메탈즈 | 축동면 구호리 934-2번지 | 항공기용 부품 제조업 | 항공기용알루미늄소재 등 | 소기업 |
| (주)리치메탈즈 | 축동면 구호리 944-1번지 | 항공기용 부품 제조업 외 | 항공기부품 | 소기업 |
| (주)리치미늄 | 축동면 인절미고갯길 2-40번지 | 그 외 기타 금속가공업 | 알루미늄합금소재 (판, 압축재) | 소기업 |
| (주)울원 사천공장 | 축동면 구호리 934번지 | 선박 구성 부분품 제조업 | 신축이음관, 선박용 부품 | 소기업 |
| 사천구호물류 | 축동면 구호리 936번지 | 일반 창고업 | 창고 | 소기업 |
| 아이티알인더스트리즈(주) | 축동면 구호리 942번지 | 기어 및 동력전달장치 제조업 | 중장비 부품 | 중기업 |
| 아이티알포징 주식회사 | 축동면 구호리 932번지 | 금속 단조제품 제조업 | 금속단조제품 | 소기업 |
| 현대모비스(주) | 축동면 구호리 935번지 | 일반 창고업 | 자동차부품 공급 | 소기업 |

라. 곤양농공단지

▶ 위치: 곤양면 서정리 일원

▶ 조성면적 (단위: m²)

| 구분 | 계 | 산업시설 | 주택용지 | 공공시설 | 지원시설 | 학교용지 |
|----|--------|--------|------|--------|------|------|
| 면적 | 84,092 | 58,481 | - | 25,611 | - | - |

▶ 조성기간: 1989. 9. ~ 1990. 6.

▶ 조성사업비: 16억 원

▶ 유치업종: 기계, 금속, 전자, 전기, 화공, 음·식료품, 비금속광물 등, 지식산업, 보관 및 창고업, 전기업, 산·학·연 협업 공장 및 연구소, 부동산 임대업 및 공급업, 기타 특화산업 육성을 위하여 입주시키는 농림업종, 태양력발전업

▶ 입주업체 현황

| 업체명 | 소재지 | 업종명 | 생산품 | 규모 |
|-----------------|-------------------|-------------------------|------------------|-----|
| (주)명진기업 | 곤양면 서정리 1139-3번지 | 건설 및 채광용 기계장비 제조업 외 | 중장비용오일탱크 | 중기업 |
| (주)세종화학 | 곤양면 서정리 1139-6번지 | 플라스틱 선, 봉, 관 및 호스 제조업 외 | 폴리에틸렌수관, 하수관 등 | 소기업 |
| (주)우성메텍 | 곤양면 서정리 1139-2번지 | 농업 및 임업용 기계 제조업 외 | 농기계부품, 금속단조제품 | 소기업 |
| 명진테크 | 곤양면 서정리 1139-4번지 | 그 외 기타 1차 철강 제조업 외 | 금속탱크류 | 소기업 |
| 사천시농협연합미곡 종합처리장 | 곤양면 서정리 1139-1번지 | 곡물 도정업 | 곡물도정 | 소기업 |
| 세종테크 | 곤양면 맥사리 2-5번지 | 강화 및 재생 목재 제조업 외 | 합성목재 | 소기업 |
| 유성정밀 | 곤양면 맥사리 2-6번지 | 농업 및 임업용 기계 제조업 | 농기계부품 | 소기업 |
| 유한책임회사 신동공업 | 곤양면 서정리 1139-5번지 | 농업 및 임업용 기계 제조업 외 | 트랙터 로더 | 소기업 |
| 유한책임회사 신동공업 | 곤양면 서정리 1139-15번지 | 농업 및 임업용 기계 제조업 외 | 트랙터로더, 트랙터안전지지대등 | 중기업 |

마. 송포농공단지

▶ 위치: 곤양면 서정리 일원

▶ 조성면적 (단위: m²)

| 구분 | 계 | 산업시설 | 주택용지 | 공공시설 | 지원시설 | 학교용지 |
|----|---------|--------|------|--------|------|------|
| 면적 | 104,391 | 82,593 | - | 21,798 | - | - |

▶ 조성기간: 1990. 4. ~ 1991. 2.

▶ 조성사업비: 40억 원

▶ 유치업종: 기계, 금속, 전자, 전기, 화공, 음·식료품, 비금속광물 등, 지식산업, 보관 및 창고업, 전기업, 산·학·연 협업 공장 및 연구소, 부동산 임대업 및 공급업, 기타 특화산업 육성을 위하여 입주시키는 농림업종

▶ 입주업체 현황

| 업체명 | 소재지 | 업종명 | 생산품 | 규모 |
|------------|--------------|------------------------------|----------------|-----|
| (주)다움 | 송포동 1543번지 | 기타 과실·채소 가공 및 저장 처리업 외 | 동결건조 | 소기업 |
| (주)신동양산업 | 송포동 1538-2번지 | 기타 비철금속 압연, 압출 및 연신 제품 제조업 외 | 연심, 연추, 어망, 로프 | 중기업 |
| (주)양지푸드 | 송포동 1540-2번지 | 장류 제조업 | 고추장, 된장류 | 소기업 |
| (주)희망철강 | 송포동 1541-2번지 | 강관 제조업 외 | 파형강관 | 소기업 |
| 남강철강(주) | 송포동 1541-2번지 | 강관 제조업 외 | 파형강관 등 | 소기업 |
| 대동마린테크 | 송포동 1541-1번지 | 선박 구성 부분품 제조업 외 | 선박 부품 | 소기업 |
| 대동마린테크 2공장 | 송포동 1539-2번지 | 선박 구성 부분품 제조업 | 선박엔진, 선박부분품 | 소기업 |
| 대양기전 | 송포동 1541-3번지 | 산업용 송풍기 및 배기장치 제조업 | 팬넬용냉각기 | 소기업 |
| 선진프로펠라 | 송포동 1542-1번지 | 선박 구성 부분품 제조업 외 | 강선, 합성수지선등 | 소기업 |
| 송월테크놀로지(주) | 송포동 1540-1번지 | 항공기용 부품 제조업 | 항공기부품 | 중기업 |
| 승민테크 | 송포동 1542-1번지 | 그 외 기타 분류 안된 금속 가공 제품 제조업 | 철판 PLATE | 소기업 |
| 장산환경산업(주) | 송포동 1538-1번지 | 비금속류 해체 및 선별업 외 | 재활용연료 | 소기업 |
| 주영건설(주) | 송포동 1542-3번지 | 금속 문, 창, 셔터 및 관련제품 제조업 | 셔터 | 소기업 |
| 진성물산(주) | 송포동 1542-2번지 | 수산물 훈제, 조리 및 유사 조제식품 제조업 | 젓갈류 | 소기업 |
| 해양바이오(주) | 송포동 1539-4번지 | 복합비료 및 기타 화학비료 제조업 외 | 패화석 비료 | 소기업 |

바. 향촌삼재농공단지

▶ 위치: 향촌동 일원

▶ 조성면적 (단위: m²)

| 구분 | 계 | 산업시설 | 주택용지 | 공공시설 | 지원시설 | 녹지시설 |
|----|----------|--------|------|----------|---------|----------|
| 면적 | 91,579.9 | 64,152 | - | 13,755.2 | 3,137.8 | 10,534.9 |

▶ 조성기간: 1990. 4. ~ 1991. 2.

▶ 조성사업비: 2008. 7. ~ 2012. 12.

▶ 조성사업비: 149억 원

▶ 유치업종: 식료품 제조업, 태양력발전업

▶ 입주업체 현황

| 업체명 | 소재지 | 업종명 | 생산품 | 규모 |
|---------------------|--------------|--------------------------|------------------------|-----|
| (주)무풍지대 | 향촌동 1324번지 | 수산물 건조 및 염장품 제조업 | 건조멸치 | 중기업 |
| (주)신화수산 | 향촌동 1301번지 | 수산물 냉동품 제조업 | 오징어, 어패류 가공품 | 소기업 |
| (주)우리원식품 | 향촌동 1305번지 | 수산물 훈제, 조리 및 유사 조제식품 제조업 | 어묵 | 소기업 |
| 공선식품 | 향촌동 1326번지 | 기타 수산물 가공 및 저장 처리업 외 | 건멸치, 건오징어 | 소기업 |
| 대령수산 | 향촌동 1322번지 | 기타 수산물 가공 및 저장 처리업 | 오징어 | 소기업 |
| 대흥산업 | 향촌동 1323번지 | 수산물 건조 및 염장품 제조업 | 건어포 | 소기업 |
| 마켓밀러(주) | 향촌동 1304번지 | 수산물 가공 및 저장 처리업 외 | 절단건다시마, 오징어 | 소기업 |
| 만물수산 | 향촌동 1320번지 | 기타 수산물 가공 및 저장 처리업 | 오징어 가공품 | 소기업 |
| 문창식품 | 향촌동 1314번지 | 기타 수산물 가공 및 저장 처리업 외 | 건멸치, 건오징어 | 소기업 |
| 사천어패류협동조합 | 향촌동 1306번지 | 기타 수산물 가공 및 저장 처리업 | 바지락, 홍합, 새우살 등 어패류전품목 | 소기업 |
| 삼진수산 | 향촌동 1302번지 | 기타 수산물 가공 및 저장 처리업 | 오징어, 삼치 | 소기업 |
| 삼천포물산 | 향촌동 1331번지 | 수산물 건조 및 염장품 제조업 외 | 쥐치포, 명태포, 태양광발전 | 소기업 |
| 삼천포수산 | 향촌동 1311번지 | 기타 수산물 가공 및 저장 처리업 | 오징어가공품 | 소기업 |
| 삼천포수산물(주) | 향촌동 1311번지 | 기타 수산물 가공 및 저장 처리업 | 오징어 | 소기업 |
| 삼화수산 | 향촌동 1329번지 | 기타 수산물 가공 및 저장 처리업 | 수산건제품, 어패류가공품 | 소기업 |
| 새남해수산 | 향촌동 1316-0번지 | 수산물 건조 및 염장품 제조업 외 | 멸치젓, 새우젓, 홍합, 태양력 발전 | 소기업 |
| 신선수산 | 향촌동 1317번지 | 수산물 건조 및 염장품 제조업 | 화어, 건오징어 | 소기업 |
| 어업법인 주식회사 가림 | 향촌동 1308번지 | 기타 수산물 가공 및 저장 처리업 | 피조개, 오징어, 갈치 | 소기업 |
| 어업회사법인(주) 조혜정의멸치연구소 | 향촌동 1304번지 | 수산물 건조 및 염장품 제조업 | 복합조미식품, 건멸치, 건멸치 등 | 중기업 |
| 어업회사법인(주) 조혜정의멸치연구소 | 향촌동 1303번지 | 수산물 건조 및 염장품 제조업 | 건멸치, 저염멸치 | 중기업 |
| 어업회사법인주식회사청해명가 | 향촌동 1303번지 | 수산물 건조 및 염장품 제조업 | 건멸치 | 소기업 |
| 원정푸드 주식회사 | 향촌동 1309번지 | 수산물 건조 및 염장품 제조업 | 멸치 다시팩, 어간장 | 소기업 |
| 제일식품 | 향촌동 1313번지 | 기타 수산물 가공 및 저장 처리업 외 | 건멸치, 건오징어 | 소기업 |
| 주식회사 워드프레쉬 | 향촌동 1310번지 | 수산물 냉동품 제조업 | 게장류, 구이류, 꽃게손질 및 가공품 외 | 중기업 |
| 죽방령영어조합법인 삼재공장 | 향촌동 1333번지 | 수산물 건조 및 염장품 제조업 외 | 홍합, 바지락, 미역 등 해초류 | 소기업 |
| 착한오징어(주) | 향촌동 1334번지 | 기타 수산물 가공 및 저장 처리업 | 오징어류, 새조개, 피조개등 | 소기업 |
| 참바다푸드 | 향촌동 1300번지 | 기타 수산물 가공 및 저장 처리업 | 바지락, 새우, 오징어 | 소기업 |
| 팔포수산 | 향촌동 1315번지 | 수산물 건조 및 염장품 제조업 | 멸치, 다시마 | 소기업 |

제3장 지역경제

제1절 지역경제

1. 지역경제 활성화

경기침체 및 물가상승에 따른 소비심리 하락에 대응하여 전통시장 현대화, 지역특산물 육성, 관내 상공인 지원, 물가 안정관리 등 지역경제를 활성화 시키기 위한 사업을 추진함으로써 내수 및 관광사업을 활성화 하고 상인-행정-고객 간의 신뢰감 형성으로 지역경제 회복을 견인하고자 하였다.

가. 전통시장 활성화 및 시설현대화사업

우리 시에는 사천읍시장, 곤양종합시장, 완사시장, 서포시장, 삼천포용궁수산물시장, 삼천포전통수산물시장, 삼천포중앙시장, 삼천포종합시장 8개의 전통시장이 있으며, 국내외 유통환경 변화와 시장별 특화계획을 수립하여 맞춤형 전통시장 활성화에 행정력을 집중하고 있다.

특히 전통시장 비가림시설 설치, 아케이드 보수, 노후전선 교체 작업, 해수공급시설 설치 등 시설현대화사업을 추진하여 상인들과 전통시장을 찾는 고객들의 호평을 받았고, 전통시장 잔치 한마당 및 온누리상품권페이백 행사를 진행함으로써 전통시장의 구매력을 증대시켰다. 또한 시장매니저 지원사업, 스마트경영 지원사업, 경남 대표 관광시장 육성사업 지원을 통한 전통시장의 경영 능력 향상으로 지역경제 활성화에 큰 도움을 주었다.

▶ 전통시장 현황

| 시장명 | 소재지 | 장날 | 개설(등록) | 면적(m ²) |
|------------|-----------------|---------|----------------------|---------------------|
| 삼천포중앙시장 | 중앙시장 2길 37(선구동) | 상설 | 1967 (2005.8.4.) | 12,159 |
| 사천읍시장 | 사천읍 시장1길 16 | 상설 | 1978.05.10. | 2,717 |
| 삼천포종합시장 | 동금 2길 15(동금동) | 4일, 9일 | 1987.10.15. | 7,662 |
| 삼천포전통수산물시장 | 어시장길 46(서동) | 상설 | 1994 (2013.8.13.) | 2,338 |
| 완사시장 | 곤명면 완사2길 12 | 1일, 6일 | 1997.03.26. | 960 |
| 서포시장 | 서포면 자구로 473 | 4일, 9일 | 1998.05.11. | 3,654 |
| 곤양종합시장 | 곤양면 남산로 65 | 5일, 10일 | 2000.08.30. | 1,851 |
| 삼천포용궁수산물시장 | 어시장길 64(동동) | 상설 | 2013.06.29. | 4,167 |

▶ 전통시장 시설 개선 사업 추진

- 전통시장 시설 현대화 사업 지원
 - 사천읍시장(아케이드 보수 / 252백만원), 삼천포 중앙시장(비가림시설 등 / 168백만원)
- 전통시장 노후시설 보수: 전통시장 8개소(노후 아케이드 누수 개선, 위험시설물 보수 등)

▶ 전통시장 경영 지원 사업 추진

- 전통시장 스마트경영 지원사업: 1개 시장, 100백만원
- 경남 대표 관광시장 육성사업: 1개 시장, 90백만원
- 전통시장 잔치 한마당 개최 지원: 4개 시장, 80백만원
- 전통시장 시장매니저 지원사업: 1개 시장, 30백만원
- 전통시장 온누리상품권페이백 행사 실시: 2개 시장, 10백만원

| 업체명 | 소재지 | 업종명 | 생산품 | 규모 |
|------------|------------|---------------------|----------------------|-----|
| 해광종합식품 | 향촌동 1328번지 | 수산물물 건조 및 염장품 제조업 | 조미취치포, 조미학공치, 조미명태어포 | 소기업 |
| 해남식품 | 향촌동 1330번지 | 수산물물 건조 및 염장품 제조업 | 명태, 쥐치포 | 소기업 |
| 화영수산 | 향촌동 1319번지 | 수산물물 건조 및 염장품 제조업 외 | 홍합, 바지락 | 소기업 |
| 화창푸드시스템(주) | 향촌동 1298번지 | 천연 및 혼합조제 조미료 제조업 외 | 멸치액기스 등 수산물액기스 | 소기업 |

3. 항공우주산업 특화단지 보조금 지원사업

가. 현황

항공산업이 밀집되어 있는 지정된 특화단지에 보조금 지원을 통하여 기반시설 지원 및 기술개발 등 국내 항공산업의 생산 역량을 제고하기 위하여 항공우주산업 특화단지 보조금 지원사업을 추진 중이다.

나. 추진사업

▶ 사업개요

- 사업위치: 용현면 종포일반산업단지(항공특화산업단지)
- 사업기간: 2020. 1. ~
- 지원금액: 114,971천 원(전년도 기납부 임대료 범위 내)
- 시행주체: 한국항공우주산업진흥협회

▶ 사업내용

- 중소 부품업체 항공 R&D 지원: 해외 민항기 부품수주 가공기술개발 지원
- 공용연구/생산장비 지원: 대형표면처리시설 및 시험·평가장비 구축
- 항공 물류시스템 구축: 원자재 창고, 반제품 창고 및 내부 시스템 구축
- 항공 인력교육 및 육성: 교육장비 및 프로그램 개발 등
- 지원사업 운영 및 지원사업으로 구축된 시설물, 장비 등의 정비

▶ 사업추진 절차 및 계획

- 사천 항공우주특화단지 선정(지정 공고): '14. 8. 7.
- 주관기관 선정(한국항공우주산업진흥협회): '14. 12.
- 공용연구, 생산장비 지원: '15. 3. ~ '16. 12.
- 지원사업 추진: '15. 1. ~ '20. 12.
- 특화단지 현장운영 보조금 지원: '20. 1. ~

다. 기대효과

- ▶ 항공부품 생산업체가 참여하는 맞춤형 사업 지원으로 행정 신뢰도 향상
- ▶ 국내 항공산업 중 취약한 가공기술의 R&D영역 경쟁력 확충
- ▶ 증가하는 해외 수주물량 수용역 및 생산여력 확보
- ▶ 물류, 원자재 확보 및 보관, 관리 등에 대한 수용능력 확충
- ▶ 항공분야에 특화된 창의적 우수인재 양성 및 기존 인력 자질향상 글로벌화

집필자: 산단관리팀장 김성훈

나. 지역특산품 육성 및 판로 확대 지원

지역 특산품 개발 육성을 장려하고 판로를 개척·확대함으로써 지역 생산업체들의 자립 기반을 강화하는데 도움을 주었으며, 이를 통해 지역 상공인들의 권익향상 및 경제 활성화를 도모하였다.

▶ 공예품 개발 장려금 지원

- 지원대상: 사천시에 사업장을 둔 공예품 제작업체(6개 업체)
- 지원내용
 - 도 지정: 3개 업체 / 각 240만원
 - 시 지정: 3개 업체 / 각 200만원
- 지원조건: 경남공예품 대전 출품(필수) 및 우수공예품 개발

▶ 우체국 온라인 마케팅 실시

- 사업비: 40백만원
- 우체국 온라인 쇼핑몰 '사천시 브랜드관' 개설을 통한 사천시 지역특산품의 지속적인 홍보 및 프로모션을 추진함으로써 온라인 판로를 개척하고 전자상거래 성장기반을 구축함

▶ 특산물 박람회 참석

- 사업비: 6백만원(지역특산물관 2개 부스 운영)
- 「제9회 대한민국 대표 특산물 직거래 박람회」에 참가하여 우리시 농수산물을 홍보하고 특산물 판매 등으로 지역경제 활성화에 기여

▶ 경상남도 추천상품(QC) 지정현황

| 구분 | 업체(단체)명 | 대표자 | 소재지 | 지정상품명 | 지정일 | 비고 |
|-----|------------------------|-----|----------------|--------------------|--------------|----|
| 농산물 | 영농조합법인 오름주가 | 조현국 | 미룡길 31-20(노룡동) | 다래와인 | 2023. 5. 31. | |
| | 원정푸드 주식회사 | 정연실 | 청송길 34-56(향촌동) | 건멸치, 혼합다시팩, 어간장 | 2023. 5. 31. | |
| | 신선수산 | 김득주 | 청송길 34-37(향촌동) | 꽃처럼 오징어, 화어 | 2023. 5. 31. | |
| | 해남식품 | 강병권 | 청송길 64-31(향촌동) | 조미취치포 | 2023. 5. 31. | |
| 수산물 | 다미원 | 강울원 | 모정길 113(이금동) | 삼치살, 가자미 | 2022. 5. 31. | |
| | 어업회사법인 주식회사 조혜정의 멸치연구소 | 조혜정 | 청송길 60(향촌동) | 건멸치, 다시팩 | 2022. 5. 31. | |
| | (주)동림 | 박진관 | 대방길 36-17(대방동) | 붕장어, 피조개, 새조개 | 2022.11. 30. | |
| | (주)경남무역 | 신종식 | 유람선길 175 | 붕장어 | 2023. 5. 31. | |
| 공산품 | (주)세종화학 | 권택현 | 곤양면 곤북로 72 | PE 이중벽관 외 3종 | 2022. 5. 31. | |
| | 세종테크 | 방순옥 | 곤양면 곤북로 94 | 목재플라스틱 복합재바닥판 외 1종 | 2022. 5. 31. | |
| 공예품 | 전통공예 세아니 | 임윤희 | 각산로 85(서동) | 천연염색 조각 키링 | 2022.11. 30. | |

다. 상공단체 지원

지역경제의 근간인 관내 상공인 육성을 위하여 상공인 관련 사업 추진에 필요한 예산을 지원하고 지역경제 발전을

도모하였다.

▶ 사천상공회의소 주요사업 지원

- 사업비: 154백만원(11개 사업)
- 사업내용: 사무관리분야 국가기술자격검정, 기업근로자 종합상담센터, 기업소개 프로그램 제작, 기업 맞춤형 입찰정보 제공사업, 근로자 체육대회, 사천지역 생산품 소개책자 제작 등

▶ 지역 지식재산 창출 사업 지원

- 사업비: 70백만원
- 사업내용: 중소기업IP(지식재산) 창출 및 IP에 기반한 특허맵, 브랜드, 디자인 개발, 홈페이지 구축 지원 등을 통하여 중소기업 경쟁력 강화

2. 지역 물가안정관리

가. 물가동향

지난해 고유가와 원자재가 급등 등 물가 불안요인으로 인한 소비자물가 상승률이 급등한 가운데 지역실정에 맞고, 실효성 있는 물가안정대책 추진으로 우리시 물가안정관리에 만전을 기하였다.

▶ 개인 서비스요금 동향

(단위: 원)

| 품목 | 규격 | 2023년말 | 2022년말 | 등락률(%) | |
|--------|----------|------------|--------|--------|-----|
| 설령탕 | 도심지역 1인분 | 10,000 | 8,000 | 25% | |
| 냉면 | " | 10,000 | 9,000 | 11% | |
| 비빔밥 | " | 7,500 | 6,500 | 15% | |
| 갈비탕 | " | 12,000 | 11,000 | 9% | |
| 다방커피 | 도심지역 1잔 | 5,000 | 3,000 | 67% | |
| 이용료 | 도심지역 조발 | 15,000 | 13,000 | 15% | |
| 미용료 | 드라이 | 도심지역 1인 | 12,000 | 10,000 | 20% |
| | 파마 | " | 50,000 | 40,000 | 25% |
| | 컷트 | " | 15,000 | 12,000 | 25% |
| 목욕료 성인 | 대중탕 1인 | 7,000 | 6,000 | 17% | |
| 숙박료 | 호텔 | 2급 독방 1박 | 85,000 | 85,000 | - |
| | 여관 | 갑류 2인1실 1박 | 40,000 | 35,000 | 14% |

▶ 주요 품목별 소비자 물가

(단위: 원)

| 구분 | 품목 | 규격 | 2023년말 | 2022년말 | 등락률(%) |
|----|-----|-----------------|--------|--------|--------|
| 곡류 | 쌀 | 일반미 상품 20kg(1포) | 55,000 | 52,860 | 4% |
| | 보리쌀 | 일반보리쌀 1kg(1포) | 3,000 | 3,120 | △4% |
| | 콩 | 흰콩 1.4kg(1되) | 12,000 | 11,060 | 8% |
| | 밀가루 | 중력1급 3kg 1포 | 4,580 | 4,184 | 9% |

| 구분 | 품목 | 규격 | 2023년말 | 2022년말 | 등락률(%) |
|---------|-------|-----------------------|--------|--------|--------|
| 축산류 | 쇠고기 | 한우 중등육 600g | 35,000 | 30,000 | 17% |
| | 수입쇠고기 | 정육 중등육 600g | 12,000 | 12,000 | - |
| | 돼지고기 | 정육 중등육 600g | 10,000 | 11,340 | △12% |
| | 닭고기 | 육계(목, 발, 털, 내장제거) 1kg | 7,500 | 6,300 | 19% |
| | 시판우유 | 흰우유 중이팩 200ml 부산우유 | 1,060 | 820 | 29% |
| | 달걀 | 대란(개당 55g정도)30개 1판 | 7,500 | 6,050 | 24% |
| 채소류 | 무 | 재래종 1kg정도 1개 | 1,580 | 1,500 | 5% |
| | 배추 | 호배추 2kg정도 1포기 | 3,500 | 4,000 | △13% |
| | 마늘 | 깐마늘 1kg | 12,800 | 10,000 | 28% |
| | 마른고추 | 상품(꼭지제거 화건) 600g | 23,280 | 19,000 | 23% |
| | 양파 | 망에 들은 것 1kg | 3,980 | 3,500 | 14% |
| | 대파 | 개량파(머리둘레 3cm정도)500g | 3,980 | 4,500 | △12% |
| | 사과 | 상품15kg 1상자(35개들이) | 85,000 | 54,000 | 57% |
| | 배 | 상품15kg 1상자(25개들이) | 80,000 | 60,000 | 33% |
| | 밀감 | 상품15kg 1상자(150개들이) | 26,000 | 15,000 | 73% |
| | 민어조기 | 25cm정도 1마리 | 8,900 | 4,780 | 86% |
| 수산물 | 갈치 | 60cm정도 1마리 | 9,000 | 7,400 | 22% |
| | 고등어 | 35cm정도 1마리 | 5,500 | 3,990 | 38% |
| | 생명태 | 냉동태 45cm정도 1마리 | 4,900 | 5,000 | △2% |
| | 물오징어 | 25cm정도 1마리 | 5,000 | 4,000 | 25% |
| | 김 | 중품 검정색 100장(김밥용) | 15,000 | 14,000 | 7% |
| | 마른멸치 | 중품 황백색 5cm정도 2kg(1포) | 50,000 | 38,600 | 30% |
| 식품류 | 설탕 | 정백당 비닐포장 3kg 1포 | 6,000 | 4,680 | 28% |
| | 간장 | 진간장 몽고 900ml들이 1병 | 6,310 | 5,950 | 6% |
| | 두부 | 300g 1모(공장제품) | 1,500 | 1,250 | 20% |
| | 라면 | 안성탕면 개당 125g 5개 | 3,700 | 3,280 | 13% |
| 공산품 | 화학조미료 | 미원 500g 비닐포장 1봉지 | 11,000 | 10,350 | 6% |
| | 치약 | 죽염치약200g 1개 | 3,000 | 2,500 | 20% |
| | 가루비누 | 애경 스파크 3kg 1봉지 | 9,000 | 7,500 | 20% |
| 주류 및 음료 | 소주 | 무학 360ml들이 1병 | 1,500 | 1,300 | 15% |
| | 청주 | 백화수복 Gold 1.8ℓ 1병 | 11,500 | 10,250 | 12% |
| | 맥주 | 화이트 500ml 1병 | 1,820 | 1,550 | 17% |
| | 콜라 | 코카콜라 355ml들이 1병 | 1,650 | 1,300 | 27% |

나. 물가안정 관리체계 구축

1) 물가대책위원회 운영

시장을 위원장으로 하고 시 관내 경제관련 유관기관장과 소비자보호단체 등 20명 이내로 구성하여 주요물가 수급과 가격 안정, 지방 단위 공공요금 합리적 조정·심의, 상거래질서 확립 등 물가안정 종합시책을 협의 추진하였다.

2) 물가대책종합상황실 운영

상황실장(항공경제국장)포함 5개반으로 편성하여 취약시기(설, 추석, 피서철) 소비자 고발 및 부당 요금 신고를 처리하였으며, 주요생활필품 및 개인서비스요금 가격동향관리, TV, 신문, 유선 방송, 정기간행물을 통한 물가안정관리 홍보에 만전을 기하였다.

3) 물가조사

물가동향을 주1회에 걸쳐 시 관내 전통시장 및 중·대형마트를 대상으로 89개 품목(기초생활필품 43, 개인서비스품목 46)에 대하여 물가조사모니터요원으로 하여금 물가조사를 실시하여 가격폭등 및 수급애로 품목발생 즉시 품목별 요금수준을 비교 분석하여 적정요금을 지도·계몽하였으며, 사천시 홈페이지(http://www.sacheon.go.kr)를 통해 농·축·수산물, 가공식품, 개인서비스요금 등 총 89개 품목의 가격정보를 제공하고 관내 대형마트 가격비교 공표로 소비자의 합리적 선택을 유도, 물가안정에 주력하였다.

▶ 물가조사 모니터요원 위촉 현황

(단위: 명)

| 물가모니터요원 | | | | | | | | |
|---------|-------|-----|------|-----|-----|------------|----------|---|
| 계 | 시 모니터 | | | | | 도 모니터 | | |
| | 사천읍 | 정동면 | 동서금동 | 선구동 | 벌용동 | 사천, 정동, 사남 | 벌용, 동서금동 | |
| 7 | 1 | 1 | 1 | 1 | 1 | 1 | 1 | 1 |

4) 물가 합동지도·단속

상거래질서·농산물·축산물·수산물·식품위생·서비스요금 등에 대한 물가합동지도 단속반(5개반 16명, 읍·면·동 자체편성)을 편성하여 수시 또는 설, 추석명절을 기하여 합동지도 단속을 실시함으로써 불량거래단속은 물론 물가안정관리에 성과를 거두었다.

▶ 물가지도 단속실적

(단위: 개소)

| 동원인원 | 총 점검개소 (전통시장포함) | 정상 | 부적합업소 | | | |
|------|--------------------|----|-------|--------|-------|----|
| | | | 소계 | 과다인상업소 | 가격표관련 | 기타 |
| 4명 | 20 | 20 | - | - | - | - |

▶ 부적합업소 조치사항

(단위: 개소)

| 계 | 행정조치 | 형사고발 | 영업소폐쇄 |
|---|------|------|-------|
| - | - | - | - |

집필자: 지역경제팀장 문 상 희

제2절 소상공인 지원

1. 사천사랑 상품권 발행

'사천사랑상품권'은 지역경제 활성화를 위해 사천시가 2023. 1. 10.(화) 최초로 발행한 상품권으로 개인이 할인 구매 가능한 일반상품권과 시에서 정책적으로 발행한 정책발행상품권이 있다. 소비자가 할인 된 금액으로 상품권을 구매하여 지역 내 소비함으로써 관내 소상공인의 매출 증대에 기여하고 있다. 가맹점을 상시 모집하고 있으며, 상품권 부정유통을 방지하고 건전한 유통질서 확립을 위해 상·하반기 일제단속을 추진하고 있다.

가. 사천사랑상품권 발행 현황

1) 일반상품권

- 발행금액: 200억 원(지류 60억, 모바일 140억)
- 발행처: 한국조폐공사
- 할인율: 10%
- 구매한도: 1인 월 40만원(지류 20, 모바일 20)
- 판매율: 100%

2) 정책발행상품권

- 지류: 3,715,500천원(농어업인 수당)
- 모바일: 193,719천원(결혼축하금, 고향사랑기부제 답례품, 결혼축하금 등)

나. 가맹점 현황

| 계 | 일반가맹점 | 정책발행가맹점 | 비고 |
|-------|-------|---------|----------------------------|
| 4,322 | 4,252 | 70 | *정책발행가맹점: 연 매출액 30억 초과 가맹점 |

2. 소상공인 지원 및 자생력 강화

고물가로 인한 소비심리 위축으로 매출이 급감한 소상공인들이 겪는 경영애로를 해소하고 소상공인의 경쟁력을 제고하고자 점포환경 시설개선, 경영자금 용자 확대 등 지원 사업을 추진하였다.

가. 소상공인 지원

1) 소상공인 현황: 15,524업체('21.12.31.기준, 통계청 국가통계포털)

2) 소상공인 지원 사업

- 소상공인 육성자금: 84억, 272건
- 소상공인 경영환경개선지원: 102개소, 180백만원 지급
- 디지털 인프라 지원: 9개소, 17백만원 지급
- 카드수수료 지원: 952개소, 166백만원 지급
- 마케팅 활성화: 213개소, 100백만원 지급
- 노란우산 희망장려금
 - 관내 연매출 3억원 이하 소상공인 중 노란우산공제 신규 가입자에게 희망장려금 월 2만원씩 최대 12회 적립 지급

나. 착한가격업소 이용활성화

저렴한 가격으로 양질의 서비스를 제공하는 착한가격업소를 지원하여 소상공인의 경영 안정화에 기여하고 소비자 물가 부담을 완화하여 지역경제 활성화를 도모하는 사업으로 2023년 현재 13개소 지정되어 있다.

1) 착한가격업소 현황

- 착한가격업소 현황: 13개소(음식점업 10, 서비스업 1, 이미용업 2)

| 구분 | 업소명 | 주소 | 연락처 | 비고 |
|------|-------|-------------------|--------------|----|
| 음식점업 | 다솜이네 | 사천시 사천읍 사천읍성로 7 | 055-854-3112 | |
| | 제일국수 | 사천시 사천읍 수석3길 13 | 055-854-8444 | |
| | 시장국수 | 사천시 사천읍 시장1길 16 | 055-852-0244 | |
| | 예지분식 | 사천시 사천읍 시장1길 16 | 055-854-1054 | |
| | 사천촌국수 | 사천시 사천읍 시장1길 16 | 055-854-9494 | |
| | 장터분식 | 사천시 사천읍 시장1길 16 | 055-852-3619 | |
| | 대박국수 | 사천시 사천읍 시장1길 16 | 055-855-3030 | |
| | 정의칼국수 | 사천시 사천읍 시장1길 16 | 055-852-8236 | |
| | 바른국수 | 사천시 사천읍 시장1길 16 | 055-855-7782 | |
| | 통큰치킨 | 사천시 용현면 진삼로 621 | 055-835-5777 | |
| 서비스업 | 명진세탁소 | 사천시 서리길 49(서동) | 055-833-7379 | |
| 이미용업 | 한주미용실 | 사천시 동금4길 32(동금동) | 055-833-4016 | |
| | 김미용실 | 사천시 새동네2길 18(선구동) | 055-833-0328 | |

2) 착한가격업소 지원

- 인증마크 제작
- 상수도요금(분기별 50천원) 및 쓰레기봉투(분기별 40천원) 지원
- 운영물품(850천원) 및 공공요금(478천원) 지원

3. 소상공인 민원상담콜센터 운영

- ▶ 상공인 민원상담 콜센터 개소: 2023. 2.
- ▶ 각급 기관 및 단체와 업무협약
- ▶ 소상공인을 위한 세금 상식 교재 발간
- ▶ 소상공인 설문조사를 통한 애로 및 건의사항 처리

4. 지역산업

가. 담배소매인 지정관리

담배소매인 지정업소의 효율적 관리와 담배판매 질서 확립으로 시 재정확충에 기여하였다.

| 계 | 읍·면지역 | 동지역 | 비고 |
|-------|-------|-----|------------|
| 444개소 | 224 | 224 | 2023년 말 기준 |

나. 대부업

| 계 | 읍·면지역 | 동지역 | 비고 |
|-----|-------|-----|------------|
| 9개소 | 4 | 5 | 2023년 말 기준 |

다. 통신판매업

통신판매업자에 대한 정보를 공정거래위원회 홈페이지에 공개로 소비자의 권익 보호에 기여하고 있다.

| 계 | 개인사업자 | 법인사업자 | 비고 |
|---------|-------|-------|------------|
| 1,294개소 | 1,143 | 151 | 2023년 말 기준 |

집필자: 소상공인팀장 전 미 자

제3절 일자리 창출

1. 공공근로사업 및 지역공동체 일자리사업 추진

공공근로사업 및 지역공동체 일자리사업은 고용정책기본법 제6조에 따른 직접일자리사업으로서 취업취약계층이 실업상태에서 벗어나 민간일자리로 취업할 수 있도록 한시적·경과적 일자리를 제공하는 사업이다.

공공근로사업 및 지역공동체 일자리사업 시행 초기에는 일부 생산성이 낮은 사업이 선정되기도 하였으나, 생산적인 사업을 꾸준히 개발해 온 결과 이제는 그간의 문제점을 개선하여 알차고 생산적인 사업을 선정하여 추진하고 있다.

가. 공공근로사업

▶ 총사업비: 1,414백만원(전액시비)

▶ 사업기간: 상반기(2023. 2. 6. ~ 6. 30.), 하반기(2023. 7. 3. ~ 11. 30.)

▶ 사업추진내역 (단위: 개, 백만원, 명)

| 구분 | 계 | 상반기 | 하반기 |
|--------|-------|-----|-----|
| 사업수 | 104 | 52 | 52 |
| 사업비 | 1,414 | 710 | 704 |
| 참여 연인원 | 207 | 104 | 103 |

나. 지역공동체 일자리사업

▶ 총사업비: 292백만원(도비 190(전환포함), 시비 102)

▶ 사업기간: 상반기(2023. 2. 6. ~ 6. 30.), 하반기(2023. 7. 3. ~ 11. 30.)

▶ 사업추진내역 (단위: 개, 백만원, 명)

| 구분 | 계 | 상반기 | 하반기 |
|-----|-----|-----|-----|
| 사업수 | 12 | 6 | 6 |
| 사업비 | 292 | 150 | 142 |

| 구분 | 계 | 상반기 | 하반기 |
|--------|----|-----|-----|
| 참여 연인원 | 46 | 22 | 24 |

2. 사천시 일자리센터 운영

어려운 경제 여건의 지속으로 생활에 경제적 고통을 겪고 있는 실업자에 대하여 취업알선 및 취업정보를 제공하고, 구인업체와 구직자를 상호 연결, 이를 필요로 하는 기업체에 구직자를 알선하므로 기업체에서는 우수한 인력을 확보하고 또한, 실업자를 구제함으로써 지역경제 활성화에 기여하고 있다.

▶ 구인·구직 지원

- 취약계층 구직활동 지원 강화

• 취업대비 1:1 맞춤형 상담, 이력서·자기소개서 작성 컨설팅

• 구인·구직자 욕구에 맞는 맞춤형 취업 알선

▶ 복지 상담 및 연계 지원

- 센터 내방자 복지상담 및 맞춤형 복지지원 연계 의뢰

- 의뢰자 지원 여부 모니터링 등 지속적 사후 관리

3. 직업소개사업 등록

허위 구인광고를 통한 취업사기 등 무허가 직업소개 행위와 유료직업소개소의 불법 직업소개 행위를 근절, 건전한 직업소개 질서를 확립하고 사치, 소비성 서비스 업체에 불법 소개되는 인력을 차단하여 생산직 직종으로 유입되도록 유도하는데 최선을 다하고 있다.

▶ 현황

(2023. 12. 31. 현재)

| 계 | 무료직업소개소 | 유료직업소개소 | 비고 |
|----|---------|---------|----|
| 49 | 2 | 47 | |

4. 사회적기업 및 마을기업 육성

취약계층 일자리 제공으로 지역사회에 공헌함으로써 지역주민의 삶의 질 향상과 지역 내 인적·물적 자원을 활용한 고용 및 경제 활성화로 지역주민 수익창출 및 마을공동체 활성화에 기여하고 사회적기업 및 마을기업을 육성하기 위해 추진하고 있다.

가. (예비)사회적기업 육성 및 재정지원사업(2023년 실적)

▶ 일자리창출 지원: 함께만드는협동조합 언니네 외 5개 기업(18명, 253,128천원)

▶ 사업개발비 지원: 맑은푸드 영농조합법인 외 2개 기업(7개 사업, 72,850천원)

▶ 시설장비비 지원: 대밭고을 영농조합법인 외 1개 기업(5개 사업, 17,959천원)

나. (예비)사회적기업 및 마을기업 발굴 및 육성(2024년 계획)

▶ (예비)사회적기업

- 신규지정 및 재정지원사업 공모: 연중(경상남도 공모사업)

- 지원내용: 시설장비비

▶ 마을기업

- 재정지원사업 공모: 연중(행정안전부 공모사업)

- 지원내용: 컨설팅, 판로개척, 상품홍보 등 마을기업 자립기반 지원

5. 지역주도형 일자리 사업

지역사회에 필요한 서비스를 제공하고, 참여 청년에게는 질 좋은 일 경험을 제공함과 동시에 청년의 직업역량을 높이고 사업자의 인건비 부담을 덜어주기 위해 지역맞춤형 청년 일자리 사업을 추진하고 있다

가. 경남 사회적경제 청년부흥 프로젝트

▶ 사업대상: 사회적 경제기업

▶ 사업기간: 2023. 1. ~ 2023. 12.

▶ 사업내용: 18세 이상 ~ 39세 이하인 사천시에 주소를 둔 청년 지원

▶ 지원내용

- 청년 인건비 지원(1명/월 200만 원, 인센티브 연 1,000만 원)

▶ 지원내역: 2개 업체 2명 / 24백만원

나. 경남 중소기업 청년활력사업

▶ 사업대상: 관내 중소기업

▶ 사업기간: 2023. 1. ~ 2023. 12.

▶ 사업내용: 18세 이상 ~ 39세 이하인 사천시에 주소를 둔 청년 지원

▶ 지원내용

- 기업: 청년 인건비 지원(1명/월 200만 원, 인센티브 연 1,000만 원)

▶ 지원내역: 5개 기업 7명 / 59백만원

다. 경남청년 장인프로젝트

▶ 사업대상: 근무인원 10인 미만 제조업

▶ 사업기간: 2023. 1. ~ 2023. 12.

▶ 사업내용: 18세 이상 ~ 39세 이하인 사천시에 주소를 둔 청년 지원

▶ 지원내용

- 기업: 청년 인건비 지원(1명/월 200만원, 최대 2년간)

- 청년: 교통비(1명/월 10만원), 주거정착지원금(1명/월 30만원), 인센티브(1년간 1,000만원)

▶ 지원내역: 6개 기업 6명 / 40백만원

라. 경남 청년드림카드사업

▶ 사업대상: 관내 구직활동 중인 미취업 청년

▶ 사업기간: 선정 후 4개월

▶ 사업내용: 18세 이상 ~ 34세 이하인 사천시에 주소를 둔 청년 지원

▶ 지원내용: 체크카드와 연계한 포인트를 청년에게 지원

- 월 50만원 x 4개월 = 사업 기간 동안 200만원/인 지원

▶ 지원내역: 50명 / 113백만원

마. 경남형 DNA 씨드인력 양성사업

▶ 사업대상: 근무인원 5인 이상 중소기업 / 7년미만 스타트업

▶ 사업기간: 2023. 1. ~ 2023. 12.

▶ 사업내용: 18세 이상 ~ 39세 이하인 사천시에 주소를 둔 청년 지원

▶ 지원내용

- 기업: 청년 인건비 지원(1명/월 200만원, 최대 2년간)

- 청년: 교통비(1명/월 10만원), 주거정착지원금(1명/월 30만원), 인센티브(1년간 1,000만원)

▶ 지원내역: 7개 기업 11명 / 232백만원

바. 고졸자 - 선도기업간 희망사다리 일자리사업

▶ 사업대상: 현장실습 선도기업 중 특성화고 졸업(예정)자 신규채용 기업

▶ 사업기간: 2023. 1. ~ 2023. 12.

▶ 사업내용: 18세 이상 ~ 39세 이하인 특성화고 졸업(예정)자 일자리 지원

▶ 지원내용

- 기업: 청년 인건비 지원(1명/월 200만원, 최대 2년간)

- 청년: 인센티브 지원(1,000만원 1년간) ※ 사업 종료 후 정규직 전환 및 취·창업 시

▶ 지원내역: 2개 기업 2명 / 19백만원

사. ESG혁신기업 청년인재 양성사업(신규)

▶ 사업대상: 미취업 청년 채용 ESG 경영혁신 기업

▶ 사업기간: 2023. 1. ~ 2023. 12.

▶ 사업내용: 18세 이상 ~ 39세 이하인 사천시에 주소를 둔 청년 지원

▶ 지원내용

- 기업: 청년 인건비 지원(1명/월 200만원, 최대 2년간)

- 청년: 교통비(1명/월 10만원), 주거정착지원금(1명/월 30만원)

▶ 지원내역: 3개 기업 3명 / 76백만원

아. 청년인재-주력산업 동반성장 일자리사업(신규)

▶ 사업대상: 미취업 청년 채용 주력산업 관련기업

▶ 사업기간: 2023. 1. ~ 2023. 12.

▶ 사업내용: 18세 이상 ~ 39세 이하인 사천시에 주소를 둔 청년 지원

▶ 지원내용

- 기업: 청년 인건비 지원(1명/월 200만원, 최대 2년간)

- 청년: 교통비(1명/월 10만원), 주거정착지원금(1명/월 30만원)

▶ 지원내역: 6개 기업 10명 / 246백만원

자. 에너지성장 플러스 청년일자리사업(신규)

▶ 사업대상: 에너지산업 관련 중소기업

- ▶ 사업기간: 2023. 1. ~ 2023. 12.
- ▶ 사업내용: 18세 이상 ~ 39세 이하인 사천시에 주소를 둔 청년 지원
- ▶ 지원내용
 - 기업: 청년 인건비 지원(1명/월 200만원, 최대 2년간)
 - 청년: 교통비(1명/월 10만원), 주거정착지원금(1명/월 30만원), 자격증 지원
- ▶ 지원내역: 1개 기업 1명 / 35백만원

차. 항공우주산업 청년인재 채용지원사업(신규)

- ▶ 사업대상: 공우주산업 관련 중소기업
- ▶ 사업기간: 2023. 1. ~ 2023. 12.
- ▶ 사업내용: 18세 이상 ~ 39세 이하인 사천시에 주소를 둔 청년 지원
- ▶ 지원내용
 - 기업: 청년 인건비 지원(1명/월 200만원, 최대 2년간)
 - 청년: 교통비(1명/월 10만원), 주거정착지원금(1명/월 30만원), 자격증 지원
- ▶ 지원내역: 11개 기업 14명 / 396백만원

카. 청년 창업플러스 도우미 지원사업(신규)

- ▶ 사업대상: 새로운 아이디어 활용 기술창업 및 지역전략 특화사업 창업7년 미만 청년
- ▶ 사업기간: 2023. 1. ~ 2023. 12.(1년차)
- ▶ 사업내용: 18세 이상 ~ 39세 이하인 사천시에 주소를 둔 청년의 창업 성장 지원
- ▶ 지원내용
 - 1년차: 창업간접비(임차료, 소모성사업비, 컨설팅) 지원
 - 2년차: 창업사업장에 청년 신규 채용시 인건비 1년 지원(월 200만 원)
- ▶ 지원내역: 2개 기업 2명 / 36백만원

타. 경남 청년통장 지원사업(신규)

- ▶ 사업대상: 중소기업 재직 중인 18세 이상 ~ 39세이하 근로자
- ▶ 사업기간: 2023. 1. ~ 2023. 12.
- ▶ 사업내용: 청년 근로자 목돈 마련을 위한 공제금 지원
- ▶ 지원내용
 - 청년과 도·시군이 매월 20만원씩 1:1로 적립 후 2년 만기 시 적립금+이자 지급
- ▶ 지원내역: 32명 / 31백만원

6. 고용안정 선제대응 패키지 지원사업

경남도, 기초자치단체(사천, 창원, 김해) 컨소시엄을 통한 고용노동부 공모사업으로 고용위기 업종인 항공산업의 고용안정을 통한 시민 희망 구현 및 제2의 르네상스 견인을 위해 항공기업 지원, 전문인력 양성 등 지역일자리 안정 도모를 위한 선제대응 사업을 추진하고 있다.

가. 항공부품업체 기업지원 사업

- ▶ 사업대상: 관내 항공부품업체 12개사

- ▶ 사업기간: 2023. 3. ~ 2023. 12.
- ▶ 사업내용: 항공기업의 공정 개선, 설비투자 지원
- ▶ 지원내역: 12개사 / 620,000천원
- ▶ 수행기관: (재)경남테크노파크 항공우주본부

나. 항공기체 제작·정비(MRO) 전문인력 양성과정

- ▶ 사업대상: 도내 미취업자 및 실직자 40명
- ▶ 사업기간: 2023. 1. ~ 2023. 12.
- ▶ 사업내용: 항공정비(MRO) 맞춤형 기술 교육 및 취업 알선 지원
- ▶ 사업성과: 교육 수료 31명 중 25명 취업
- ▶ 수행기관: 한국폴리텍대학 항공캠퍼스

다. 경남고용안정선제대응지원센터(사천) 운영

- ▶ 사업대상: 사천 지역 내 위기산업 퇴직(예정)자, 그 외 구직자
- ▶ 사업기간: 2023. 1. ~ 2023. 12.
- ▶ 사업내용: 퇴직(예정)자 및 구직자 고용서비스 및 취업연계 등
- ▶ 사업성과: 고용서비스 135명, 고용창출 105명, 위기노동자 취업실적 93명
- ▶ 수행기관: (사)경남경영자총협회

집필자: 일자리팀장 황혜영

제4절 에너지관리

1. 현황

가. 가스취급업소

(단위: 개소)

| 계 | 제조업 | 판매업 | 저장업 | 충전소 | 집단공급소 |
|-----|-----|-----|-----|-----|-------|
| 145 | 54 | 41 | 32 | 15 | 3 |

나. 가스사용량

(단위: m³)

| LPG | | LNG | |
|--------|--------|--------|------------|
| 사용가구 | 사용량 | 사용가구 | 사용량 |
| 15,625 | 38,496 | 39,500 | 39,029,707 |

2. 가스 및 석유안전관리

가. 가스안전관리

막대한 재산 및 인명피해가 예상되는 가스 사고를 사전에 방지하기 위해 사고예방 지도점검을 정기·수시로 실시하여 사고발생 요인을 사전에 제거하고 있으며, 가스안전에 대한 사각지대인 고무호스를 금속배관으로 교체하는 사업을

실시하여 가스안전 관리에 만전을 기하고 있다.

나. 도시가스공급 배관공사 추진

2000년 7월부터 사천읍 대경임대아파트를 시작으로 관내 도시가스 배관을 약 156km를 매설하여 2023년 12월까지 39,500가구가 도시가스를 사용하고 있으며, 도시가스 보급률은 71.6%이다.

특히 2015년부터 도시가스가 공급되지 않는 단독주택 지역에 공급관로 설치비를 지원하였으며, 2024년에는 17억 원(L=4.6Km, 260가구)을 지원하여 안전하고 저렴한 도시가스 공급구역 확대를 통해 연료비를 절감시키는 도시가스 보급 사업을 지속 확대해 나갈 계획이다.

다. 석유류 품질관리

▶ 석유류 판매업소현황

(단위: 개소)

| 계 | 대리점 | 주유소 | 일반판매소 | 비고 |
|----|-----|-----|-------|----|
| 71 | 4 | 58 | 9 | |

유통 중인 석유제품 품질관리를 위해 31회, 349건에 대한 품질검사를 실시하였으며, 석유류 정량거래를 위하여 주유기 수시 점검을 실시, 석유류 유통질서 확립 및 소비자 보호에 만전을 기하였다.

3. 에너지 관리

가. 신·재생에너지 보급 확대

- 주택지원사업: 주택분야의 에너지 공급을 태양광, 태양열, 지열 등의 설치로 에너지 소비 비용 및 화석연료 사용 절감을 위해 주택(공동주택 포함)에 설치할 경우 지원금을 지원하는 주택지원사업으로, 2023년까지 태양광 1,468가구 4,245kw, 태양열 210가구 3,684.95㎡ 설치 완료하였고, 2024년까지 1,800가구를 목표로 확대 보급할 계획이다.

▶ 주택지원사업 보급 현황

| 년도 | 태양광 | | 태양열 | | 비고 |
|----------|--------------|--------------|------------|-----------------|----|
| | 가구수 | 설치용량(kw) | 가구수 | 설비용량(㎡) | |
| 계 | 1,468 | 4,245 | 210 | 3,684.95 | |
| 2023년 | 106 | 318 | 45 | 791.2 | |
| 2022년 | 139 | 417 | 41 | 742.40 | |
| 2021년 | 207 | 543 | 25 | 406 | |
| 2020년 | 182 | 465 | 15 | 302.4 | |
| 2019년 | 201 | 603 | 14 | 250.8 | |
| 2018년 | 89 | 267 | 10 | 196.8 | |
| 2017년 | 61 | 183 | 9 | 158.8 | |
| 2016년 | 59 | 177 | 10 | 178 | |
| 2015년 | 49 | 147 | 14 | 190.91 | |
| 2014년 | 19 | 57 | 7 | 90.94 | |

| 년도 | 태양광 | | 태양열 | | 비고 |
|----------|-----|----------|-----|---------|----|
| | 가구수 | 설치용량(kw) | 가구수 | 설비용량(㎡) | |
| 2013년 | 41 | 123 | 3 | 28.64 | |
| 2012년 | 70 | 210 | 9 | 112.36 | |
| 2011년 | 46 | 138 | 8 | 235.7 | |
| 2010년 이전 | 199 | 597 | | | |

- 지역지원사업: 지역별 신·재생에너지 보급 확대를 위하여 지방자치단체가 소유·관리하는 공간에 태양광, 태양열, 지열, 소수력, 풍력, 바이오 등을 설치하는 지역지원사업으로 2021년 까지 태양광 609.31kw, 태양열 738.39㎡, 지열 530kw, 바이오 839,500Nm³/년을 설치 완료하여 공공기관 에너지절감에 기여하고 있으며, 정부 에너지 정책에 따라 확대 보급할 계획이다.

▶ 지역지원사업 보급 현황

| 사업명 | 사업기간 | 사업량 | 사업비(백만원) | 비고 |
|--------------|-------------|---------------------------|----------|------|
| 태양광 설치사업 | 2009 ~ 2021 | 609.31kw | 2,014 | 12개소 |
| 태양열 설치사업 | 2010 ~ 2021 | 738.39㎡ | 705 | 6개소 |
| 지열 냉·난방 설치사업 | 2010 ~ 2021 | 530kw | 665 | 3개소 |
| 바이오 설치사업 | 2011 ~ 2021 | 839,500Nm ³ /년 | 1,000 | 1개소 |

나. 전기(태양광발전)사업 허가 및 관리

친환경에너지로의 안정적인 전환을 위해 정부에서 추진하고 있는 신·재생에너지 공급의무화(RPS)제도에 따라 발전사업자에게 공급인증서를 발급하여 판매하기 위해 전기를 생산하는 전기(태양광발전)사업으로 2023년 기준 우리시 관내 937개 사업자가 설비용량 195,676kw의 전기(태양광발전)사업 허가를 받아 568개 사업자(설비용량 73,164kw)가 전기사업을 개시하고 있다.

▶ 전기(태양광발전)사업허가 현황

| 년도별 | 허가개소 | 허가용량(kw) | 비고 |
|----------|------------|----------------|----|
| 계 | 937 | 195,676 | |
| 2023년 | 183 | 26,314 | |
| 2022년 | 112 | 12,339 | |
| 2021년 | 65 | 10,497 | |
| 2020년 | 71 | 7,998 | |
| 2019년 | 55 | 7,801 | |
| 2018년 | 189 | 53,157 | |
| 2017년 | 52 | 31,221 | |
| 2016년 | 11 | 5,774 | |

제4장 정보통신

제1절 정보기획

1. 개설

코로나 팬데믹 이후 범정부적 디지털 전환이 빠르게 진행되면서 정보화 역량의 중요성이 점점 커지고 있다. 이에 따라 우리 시에서도 국가정보화 전략과 연계한 지능정보사회 전환을 위해 법령과 정책을 준수하여 계획을 수립하고 운영하고 있다. 정보의 홍수 속에 정확한 공공정보 전달을 위해 대민 홈페이지를 운영하고 있으며, 시민과의 소통 창구로 운영하고 있다. 또한, 정보화 격차를 없애고 소외계층이 발생하지 않도록 전 시민 대상 맞춤형 정보화교육을 실시하고 있으며 2021년부터 집 근처에서 누릴 수 있는 디지털 역량강화교육을 운영하고 있다. 그리고 개인의 중요 정보를 보호하기 위한 관리체계를 마련하여 안전하게 운용하고, 주기적인 교육과 홍보를 실시함으로써 유출을 예방하고 있다.

▶ 정보화추진조직 연혁

- 1995. 05. 10. 전산통계담당관 신설(전산+통계+통신)
- 2004. 01. 06. 정보담당관실 조직개편(정보기획+정보관리+지리정보)
- 2008. 06. 30. 정보법무담당관실(정보기획+정보통신+법무통계)
- 2011. 02. 01. 정보법무과 조직개편(총무국 소속)
- 2015. 01. 02. 문화정보과 조직개편(행정국 소속)
- 2016. 01. 01. 정보통신과(정보기획+정보전산+정보통신+통합관제)
- 2018. 07. 05. 정보통신과 조직개편(행정복지국 소속)
- 2019. 01. 01. 정보통신과 조직개편(정보기획+정보전산+정보통신)
- 2020. 01. 01. 정보통신과 조직개편(문화관광국 소속, 정보기획+정보전산+정보통신+스마트정보)
- 2023. 01. 01. 정보통신과 조직개편(항공경제국 소속, 정보기획+정보전산+정보통신+통합관제)

2. 지역 정보화 사업

가. 시 대표홈페이지 운영

모바일 등 기기에 구애받지 않는 웹서비스를 구현하고 웹접근성 및 호환성을 확보하여 홈페이지 이용자에게 편리한 대민 서비스를 제공하고 있다. 지속적인 콘텐츠 확충 및 현행화를 통해 행정정보와 시정 홍보의 최신성 유지로 최적의 서비스를 제공하고 있으며, 시민의 참여와 소통의 창구로 확대 운영되고 있다.

▶ 사천시 홈페이지 운영 현황

| 사이트명 | 사이트주소 | 부서명 | 비고 |
|--------------|-------------------------------|--------|----|
| 사천시 대표 홈페이지 | https://www.sacheon.go.kr | 정보통신과 | |
| 사천시 의회 홈페이지 | https://council.sacheon.go.kr | 의회사무국 | |
| 사천시공공체육시설 | http://sports.sacheon.go.kr | 문화체육과 | |
| 사천시문화관광 | https://www.toursacheon.net | 관광진흥과 | |
| 사천시 살기좋은 아파트 | https://www.4000apt.com | 건축과 | |
| 사천에어쇼 | https://airshow.sacheon.go.kr | 우주항공과 | |
| 사천시어린이도서관 | https://elc.sacheon.go.kr | 평생학습센터 | |
| 농기계임대 | http://aml.sacheon.go.kr | 기술지원과 | |

| 년도별 | 허가개소 | 허가용량(kw) | 비고 |
|----------|------|----------|----|
| 2015년 | 31 | 4,993 | |
| 2014년 | 116 | 21,653 | |
| 2013년 | 27 | 5,401 | |
| 2012년 | 17 | 5,678 | |
| 2011년 | 1 | 42 | |
| 2010년 이전 | 7 | 2,808 | |

다. LPG용기 사용가구 시설개선 사업

단독주택의 액화석유가스 사용시설은 2030년까지 고무호스를 금속배관으로 교체하도록 되어 있어 미개선 서민층 및 고령 가구를 대상으로 가스시설 개선사업을 추진하고 있다. 2022년에 100세대, 2023년에 100세대를 개선 완료하였으며 2024년 또한 100세대를 대상으로 가스시설 개선사업을 진행할 계획이다.

| 년도별 | 시설개선 세대수 | 가스타임밸브 보급수 | 비고 |
|----------|--------------|--------------|-----------|
| 계 | 4,689 | 2,852 | |
| 2023년 | 100 | - | |
| 2022년 | 100 | - | |
| 2021년 | 200 | - | 타임밸브사업 종료 |
| 2020년 | 560 | 450 | |
| 2019년 | 1,190 | 573 | |
| 2018년 | 434 | 602 | |
| 2017년 | 405 | 559 | |
| 2016년 | 806 | 230 | |
| 2015년 | 556 | 238 | |
| 2014년 | 338 | 200 | |

집필자: 에너지팀장 정형선

나. 시민 정보화 교육 운영

우리 시에서는 지식정보에 취약한 계층(노인, 장애인, 저소득층, 주부, 농·어업인 등)에게 실생활에 필요한 정보 활용능력 배양 및 정보화 마인드 확산을 위해 시민 정보화 교육을 지속적으로 운영하고 있다.

사천시 종합사회복지관, 제일전산학원에서 시민을 대상으로 한글, 엑셀, 스마트폰 활용, 미리캔버스(카드뉴스 만들기) 등 무료 정보화 교육을 실시하여 시민들이 정보화에 보다 쉽게 접할 수 있도록 하는데 많은 기여를 하고 있다.

2021년부터는 전 국민 디지털 격차 해소를 위해 과학기술정보통신부/경상남도과 연계하여 디지털 역량강화교육을 지원하고 있다. 시민 누구나 집 근처에서 누릴 수 있는 수준별 맞춤형 교육을 목표로 2023년에는 4개의 디지털 배움터와 지역시설과 연계한 여러 개의 이동식 배움터를 통해 손쉽게 교육을 접할 수 있도록 확대시행하였다. 또한 에듀버스를 이용하여 정보 소외 지역에 직접 찾아가는 교육을 진행함으로써 디지털 사각지대를 없애고자 노력하고 있다

▶ 시민 정보화 교육현황 (2023. 12. 31. 현재, 단위: 명)

| 구분 | 2020년 | 2021년 | 2022년 | 2023년 | 비고 |
|---------|-------|-------|-------|-------|----|
| 정보화교육 | 899 | 971 | 590 | 705 | |
| 디지털역량강화 | - | 2,483 | 2,035 | 3,162 | |

3. 개인정보보호 강화

행정 업무를 목적으로 수집·이용하는 개인정보의 안전하고 체계적인 관리를 위해 기술적·관리적·물리적 보호조치를 하고 있으며, 개인정보의 안전성 확보를 위해 개인정보처리방침, 개인정보 침해사고 대응 매뉴얼, 개인정보 내부관리계획 등 각종 지침을 수립·개정하였다. 개인정보의 유·노출 방지를 위해 우리시에서 관리하고 있는 모든 홈페이지에 개인정보유출차단시스템을 도입하여 운영하고 있으며, 업무용 PC의 개인정보 보호를 위해 자동 암호화 프로그램을 도입하여 고유식별번호는 암호화하여 보관하도록 하고 있다. 그리고 개인정보파일의 일제 정비를 통하여 불필요한 파일은 파기하는 등 개인정보의 최소 보유를 위해 노력하고 있다.

공무원의 개인정보보호업무 지식 함양을 위해 개인정보보호 교육을 실시하여 개인정보취급자의 개인정보보호에 대한 인식과 책임감을 고취시켰다. 또한 각종 미디어 매체를 통하여 전 시민을 대상으로 개인정보보호 중요성에 대한 홍보를 실시하고 있다. 앞으로도 다양한 개인정보 침해사고에 대한 사례 분석을 통해 개인정보 침해사고에 적극적으로 대응하고, 개인정보취급자에 대한 지속적인 교육 실시로 개인정보의 안전성 확보를 위해 적극 노력할 것이다.

4. 공무원 정보화 수준 향상

공무원의 정보화 대처 능력 강화와 컴퓨터 활용 및 정보이용능력의 향상으로 행정업무의 생산성을 높이고, 효율적인 문서처리로 양질의 행정서비스를 제공하고 또한, 전 공무원의 변화하는 행정환경에 적극적으로 대응하여 품격 높은 행정서비스를 제공하고자 수요자 중심의 정보화 교육 실시로 공무원의 정보수준 향상을 위해 많은 노력을 기울이고 있다. 2020년부터 2022년까지 코로나19 확산에 따른 사회적 거리두기 준수를 위해 공무원 정보화교육을 잠정 중단하였다.

▶ 공무원 정보화 교육현황 (2023. 12. 31. 현재, 단위: 명)

| 구분 | 2020년 | 2021년 | 2022년 | 2023년 | 비고 |
|----------|-------|-------|-------|-------|----|
| 정보화교육 현황 | - | - | - | 154 | |

집필자: 정보기획팀장 강 혜 경

제2절 정보전산

1. 개설

정보기술을 활용하여 행정의 생산성과 시민의 삶의 질을 향상시키기 위한 전자정부 추진을 위해 우리 시에서도 행정정보시스템을 지속적으로 고도화하고 있다. 또한 업무부서에서 정보화를 추진하는데 있어서 도입에서 운영, 폐기까지의 전 과정에 대해 총괄부서로서의 역할을 수행하고 있다.

또한 행정업무의 안전성과 신뢰도 확보를 위해 국가정보보안 기본지침에 따라 매월 취약점 점검을 시행하고, 악성코드 차단시스템 및 각종 보안시스템을 구축하여 정보보안을 철저히 관리하고 있다.

2. 행정정보화 사업

우리 시에서는 시민편의 제공을 위한 다양한 정보시스템 관련 서비스를 지속적으로 확대하고 IT기술을 활용한 신속하고 질 높은 행정서비스를 제공하기 위하여 시·군·구 행정업무에 대한 통합정보시스템을 구축하여 중단 없는 민원서비스 제공을 위한 기반을 마련하고 이중화 시스템으로 장비를 보강하는 등 작고 효율적인 전자시정 구현의 기틀을 마련하였다. 특히 행정업무의 정보화를 위해 다양한 프로그램을 적극 도입하여 업무에 활용함으로써 행정의 생산성 향상과 효율성을 제고하는 데 역점을 두고 있다.

가. 공통기반시스템 운영

전국 지방자치단체가 공동으로 이용할 수 있도록 표준으로 개발된 공통기반시스템을 도입하여 새울 행정, 지방세, 세외수입, 부동산거래관리서비스 등을 통합적으로 서비스함으로써 신속·정확한 행정업무처리를 지원하는 한편 공통기반시스템의 재난 및 재해에 대비하여 재해복구시스템을 구축하여 행정업무의 연속성을 확보하였다.

나. 전자결재(온-나라)시스템 운영

공직사회의 일하는 방식을 근본적으로 개선하기 위하여 정부행정기관 업무 처리절차를 표준·통합한 업무관리시스템인 온-나라시스템을 2012년 도입, 2022년 업그레이드 하여 정책결정 과정의 투명성을 확보하여 현재까지 운영 중이다. 온-나라시스템을 통하여 사용 편의성을 개선하여 업무 처리 효율을 높이고, 업무 처리 과정의 투명성 및 책임성을 확보함으로써 행정업무 신뢰 향상에 크게 기여하고 있다.

다. 무인민원발급창구 운영

2006년부터는 시민편의를 제공하기 위하여 24시간 민원증명발급이 가능토록 외부에 부스를 설치 하여 언제 어디서라도 무인민원발급서비스가 가능하게 하였으며, 또한 노후된 무인민원발급기 적기 교체와 민원인에게 보다 더 편리한 서비스 제공을 위해 민원서류를 119종까지 확대하여 운영 중에 있다.

▶ 무인민원발급기 설치 현황

| 설치장소 | 설치년월 | 사업비(천원) | 발급실적(2023년/건) | 비고 |
|--------------|-----------|----------------|---------------|----|
| 13 개소 | | 226,510 | 35,544 | |
| 종합 민원실 | 2017. 01. | 19,680 | 1,568 | |
| 사천읍 행정복지센터 | 2020. 02. | 19,670 | 10,292 | |
| 사남면 행정복지센터 | 2023. 03. | 23,800 | 7,050 | |

| 설치장소 | 설치년월 | 사업비(천원) | 발급실적(2023년/건) | 비고 |
|-------------|-----------|---------|---------------|----|
| 근양면 행정복지센터 | 2019. 02. | 19,290 | 1,715 | |
| 동서동 행정복지센터 | 2021. 03. | 18,780 | 1,920 | |
| 선구동 행정복지센터 | 2021. 03. | 18,780 | 1,390 | |
| 동서금동 행정복지센터 | 2019. 05. | 19,700 | 3,444 | |
| 벌용동 행정복지센터 | 2018. 01. | 19,680 | 6,484 | |
| 향촌동 행정복지센터 | 2023. 03. | 24,800 | 990 | |
| 사천바다케이블카 | 2019. 07. | 2,530 | 269 | |
| 삼천포신항 여객터미널 | 2021. 03. | 330 | 90 | |
| 유람선선착장 | 2019. 02. | 19,670 | 30 | |
| 사천공항 | 2022. 02. | 19,800 | 302 | |

※ 향촌동 행정복지센터: 2023. 3 ~ 12월 운영

라. 행정종합전산실 운영

2007년 5월 통합신청사 개청에 맞추어 행정종합전산실에 대한 시설장비 보강사업으로 정보 통신시스템(백본망 등)운영 안정화를 위한 이중화 구축 및 외부 출입보안용 IC카드 설치, 화재에 대비한 신형 방화 시설, 감시카메라 장비 등을 구비하여, 행정 생산성과 보안 및 화재감시 기능을 보장하는 등 운영시설 환경에도 심혈을 기울여 왔다.

무정전전원장치(UPS)를 통해 갑작스러운 시스템 중단을 예방하였고, 재해복구시스템을 통해 시군구행정시스템의 심각한 장애 시에도 안정적인 서비스 제공이 가능하도록 하였다.

또한 지진에 대비한 면진테이블과 원격지백업시스템 구축으로 전산실 파손 시 신속히 복구할 수 있는 대응체계를 갖추고 있다.

마. 클라우드 서비스 지원

정부에서 추진 중인 '정보시스템 클라우드 전환 사업'에 맞추어 2023년 3월 주요 대민 웹서비스를 민간 클라우드로 이전하여 운영중이다. 정보시스템 보안 기술을 공유하여 경쟁력을 확보하고 정보자원 통합, 24시간 통합관제, 네트워크 이중화로 안정적인 서비스를 제공중이다.

바. 업무용 PC 보급

행정업무의 전산화로 PC가 필수적인 업무도구로 자리매김하여 업무용 PC보급과 관리를 위한 업무에 만전을 기하고 있다. 내용연수가 도래한 PC에 대하여 적기 교체를 통해 안정적인 행정서비스를 제공하고 있다.

▶ 업무용 PC 보급 현황

- 연도별 현황

(2023. 12. 31. 현재, 단위: 대)

| 구분 \ 연도별 | 2019년 | 2020년 | 2021년 | 2022년 | 2023년 | 비고 |
|----------|-------|-------|-------|-------|-------|----|
| PC수 | 1,532 | 1,311 | 1,376 | 1,419 | 1,451 | |

- 부서별 현황

(2023. 12. 31. 현재, 단위: 대)

| 합계 | 실과 | 직속기관 | 사업소 | 읍면동 | 의회사무국 |
|-------|-----|------|-----|-----|-------|
| 1,451 | 726 | 320 | 47 | 331 | 27 |

집필자: 정보전산팀장 김 홍 규

제3절 정보통신

1. 개설

행정 업무의 다양화·대용량화에 따라 국가정보통신망 인프라와 서비스 품질개선을 위하여 2021년 7월부터 시청과 읍면동, 사업소를 연결하는 국가정보통신망을 새롭게 구축하여 수준 높은 행정 업무망을 운영하고 있다. 또한 신규 서비스 수용을 위하여 대역폭을 지속해서 확대하고 취약 구간을 개선하기 위하여 최신 장비를 지속해서 도입하고 있다.

2010년부터 2017년까지 50가구 미만의 자연마을 59개소에 농어촌지역 정보격차 해소를 위해 방송, 통신, 인터넷이 통합된 농·어촌 광대역 가입자망(BcN)을 구축하여 농어촌지역 정보격차를 해소하였다. 또한 2014년부터 2023년까지 관광지, 교통시설, 전통시장, 복지시설, 체육시설, 경로당 등 405곳과 시내버스 31대에 무선인터넷(Wi-Fi) 존을 구축하여 시민의 통신비 부담 완화는 물론 디지털 정보격차를 줄이기 위하여 노력하였다.

2. 행정정보통신 시설 현황

정보통신 환경변화에 따른 시스템의 효율적인 관리와 원활한 행정업무 지원을 위한 행정정보통신 시설을 지속적으로 교체 관리하고 있으며, 그 시설 현황은 다음과 같다.

▶ 정보통신 장비 현황

(2023. 12. 31. 현재)

| 장비명 | 모델명 | 수량 | 구축연도 | 사용용도 | 비고 |
|-----------|-------------------------|-------|-------------|---------|----|
| 인터넷 교환기 | IAP | 1 | 2000. 01. | 행정전화운영 | |
| 행정전화기 | IPT5121/5220/5243/6020 | 1,510 | 2004 ~ 2023 | IP전화기 | |
| 요금등산장비 | BAPS - 2000 | 1 | 2007. 04. | 전화요금 과금 | |
| 전자팩스시스템 | GREENFAX v8.2 | 1 | 2018. 03. | 전자팩스 | |
| 통화연결음시스템 | UBIS-RBT&VR V2.0 | 1 | 2022. 02. | 컬러링서비스 | |
| 녹취시스템 | | | | 녹취서비스 | |
| 전자문서회의시스템 | RAVCOMS eDocushare v7.5 | 1 | 2016. 03. | 확대간부회의 | |
| IP영상방송시스템 | IPTV Management | 1 | 2022. 06. | 영상방송 | |

▶ 전송 및 다중화장비 현황

(2023. 12. 31. 현재)

| 장비명 | 모델명 | 속도 | 수량 | 사용용도 | 비고 |
|------|----------|--------|----|-------------|----|
| 전송장비 | APN-400A | 10G | 2 | 시 - 읍면동 통합망 | |
| | APN-20B | 10G/1G | 75 | 시 - 읍면동 통합망 | |

▶ 보안 및 네트워크장비 현황

(2023. 12. 31. 현재)

| 장비명 | 모델명 | 수량 | 도입년도 | 사용용도 | 비고 |
|--------------|---|-----|--------------------|---------------|----|
| 방화벽장치 | TW/SNIPER ONE-i | 3 | 2019. 05. | 사이버 침해, 해킹 차단 | |
| | SECUI FM2 3100 | 1 | 2018. 01. | 서버팜 접근제어 | |
| 암호화(VPN)장비 | XTM6100, XTM100, XTM500 | 43 | 2012 ~ 2020. | 네트워크 암호화 | |
| 접근제어(NAC)시스템 | GENIAN NAC | 1 | 2014. 04. | 유·무선보안 | |
| 무선도청탐지시스템 | SHK-BKS/SHK-BKBT | 4 | 2022. 08. | 무선도청 탐지 | |
| 백본스위치 | Catalyst 6807 | 2 | 2016. 04. | | |
| 스위치(PoE) | Cisco 2960, 3750, CN-C3000, C1000, C9200L | 101 | 2007.04. ~ 2023.05 | 네트워크장비 | |
| 부하분산장비(L4) | PAS-K3200 | 4 | 2020. 05. | | |

3. 국가정보통신 서비스망 구축 운영

2007년 5월 통합신청사 개청에 따른 정보통신망(LAN) 구축을 시작으로 본청과 읍면동 및 사업소 간을 초고속 정보통신망으로 확대 설치하는 등 백본망 기능 향상과 이중화 구축으로 안정적인 정보통신망을 실현하였다.

또한, 날이 증가하고 있는 해킹, 바이러스 유포, 정보 유출 등 사이버 침해 보호를 위해 2019년 3월 보안관제 시스템을 새롭게 구축하여 사이버공격에 경상남도와 공동 대응체계를 유지하는 등 안전하고 신뢰받는 국가정보통신서비스 기반을 조성하였다. 2021년도에는 행정 업무의 다양화·대용량화 정보통신서비스가 요구됨에 따라 10G급의 차세대 국가정보통신망을 구축하여 시민 행정서비스 만족도 향상을 위해 노력하고 있다.

4. 정보통신 사용전검사 민원업무 수행

지방분권화 시대에 발맞추어 '정보통신공사 사용전검사' 업무가 법률 7140호로 개정·공포되어 2004년 7월부터 시·군에서 시행됨에 따라 정보통신공사의 적절한 시공과 공사업의 건전한 발전을 도모하고 있다. 건축물 내에 설치되는 정보통신 시설물(구내 통신선로 설비, 종합유선방송 선로 설비, 이동통신선로 설비)에 대하여 착공 전 설계검토 및 건축물 준공에 앞서 이용자가 사용하기 전동설비가 관계기술 기준에 적합하게 시공되었는지 여부 및 시공 상태의 적정성 여부 검사를 위한 정보통신 사용전검사 민원 업무 처리를 수행하여 오고 있다.

또한, 2009년 1월 홈페이지 개편 시 필증 발급 창구를 개설함으로써 경남 시군 최초로 필증을 인터넷으로 발급하고 문자 알림 서비스를 제공하고 있으며, 법정 처리기간 14일에서 7일 이내로 단축 처리하는 등 민원 불편을 해소하고 신뢰받는 행정서비스를 제공하고자 지속해서 노력하고 있다.

▶ 정보통신 사용전검사 현황

(단위: 건)

| 연도별 | 2017년 | 2018년 | 2019년 | 2020년 | 2021년 | 2022년 | 2023년 |
|-------|-------|-------|-------|-------|-------|-------|-------|
| 사용전검사 | 224 | 195 | 142 | 99 | 95 | 95 | 74 |
| 설계검토 | 399 | 469 | 285 | 238 | 200 | 251 | 187 |

5. 공공기관 인터넷 전화 도입 설치

공공요금 절감을 위해 행정자치부에서 추진하였던 '전국 단일 행정 전화 서비스'가 1998년 종료됨에 따라 우리 시 실정에

맞는 맞춤형 인터넷 전화망을 서비스하고 있으며 2023년 7월에는 새로운 인터넷전화서비스 사업자를 선정하여 안정적인 서비스를 제공하고 있다. 한편, 최근 증가하는 보안 위협에 대비하기 위해 최신의 인터넷 전화 전용 보안장치(IPECS SSM)를 도입하여 외부 침입에 의한 보안성을 강화하였으며, 향후 전화 단말기와 교환기 간의 보안성 강화를 위해 보안프로토콜(SIP) 적용이 가능한 단말기를 지속적으로 도입하여 보안 위협에 적극적으로 대응하는 등 행정통신 서비스 환경을 개선하여 최상의 서비스를 제공하기 위하여 노력하고 있다.

집필자: 정보통신팀장 박 희 판

제4절 통합관제

1. 사천시 CCTV 통합안전센터 운영

가. 개설

생활방법 및 어린이 보호구역, 차량방법, 주차차 단속 등 단위 업무별로 분산 운영 중인 영상정보처리기기(CCTV)의 조작·제어를 공간·기능적으로 통합 및 연계하기 위해 사천시 CCTV통합안전센터를 구축하여 각종 상황 발생 시 신속한 대응체계를 구축하여 시민의 인적·물적 피해를 최소화하고, CCTV의 체계적이고 효율적인 관리를 도모하고 있다.

나. 통합안전센터 현황

▶ 최초 구축

- 구축기간: 2013. 12. 17. ~ 2014. 5. 16.
- 사업비: 1,242백만원(국비 546, 도비 137.1, 시비 469.9, 교육청 89)
- 위치 및 규모: 사천시청 민원동 2층, 212.32㎡(64평)

▶ 센터 이전

- 구축기간: 2022. 2. 24. ~ 3. 24.
- 사업비: 281,110천원
- 위치 및 규모: 사천시청 별관 3층, 646.94㎡(196평)

다. 영상정보처리기기(CCTV) 설치 현황

(2023. 12. 31. 현재)

| 설치목적 | 설치장소(개소) | 보유대수(대수) | 비고 |
|------------------|--------------|--------------|----|
| 계 | 1,324 | 2,720 | |
| 생활방법/공원방법/다목적 | 852 | 1,538 | |
| 도로(차량)방법 | 57 | 98 | |
| 교통관제/교통수집/주차차 관리 | 57 | 108 | |
| 어린이보호/초등학교 내 | 120 | 461 | |
| 불법쓰레기투기 | 23 | 27 | |
| 재난/재해 | 37 | 53 | |
| 문화재관리 | 5 | 17 | |

| 설치목적 | 설치장소(개소) | 보유대수(대수) | 비고 |
|---------------------|----------|----------|----|
| 상수원보호/공중화장실 | 91 | 93 | |
| 어촌정주항 | 18 | 46 | |
| 시설물관리(청사방호/배수펌프장 등) | 64 | 279 | |

라. 통합안전센터 운영 인력 (2023. 12. 31. 현재)

| 구분 | 인원(명) | | 주요업무 | 근무방법 |
|-----------|----------|-----------|---|-------------------|
| | 운영인력 | 관제인력 | | |
| 24 | 3 | 21 | | |
| 계 | 3 | | 통합안전센터 관리 및 운영 CCTV 및 운영시스템 설치·관리 개인영상자료 보안관리 | 일근(8시간) |
| | | 1 | 주정차 단속카메라 운영 | 일근(8시간) |
| | | 20 | CCTV 모니터 업무 수행 | 4조 3교대 24시간 근무 |

마. 영상정보자료 제공을 통한 범죄 해결 (2023. 12. 31. 현재)

| 연도별 | 전체 제공건수(건) | 사천경찰서 제공건수 | | |
|----------|--------------|--------------|--------------|--------------|
| | | 자료제공건수(건) | 범죄해결건수(건) | 해결율 |
| 계 | 2,813 | 2,403 | 1,314 | 54.7% |
| 2019년 | 678 | 604 | 196 | 32.5% |
| 2020년 | 609 | 539 | 251 | 46.6% |
| 2021년 | 509 | 434 | 261 | 60.1% |
| 2022년 | 538 | 458 | 330 | 72% |
| 2023년 | 479 | 368 | 276 | 75% |

바. 실시간 관제를 통한 사건·사고 대응 건수 (2023. 12. 31. 현재)

| 대응유형 | 실시간 관제를 통한 사건·사고 대응 건수 | | | | | | |
|------------------------------------|------------------------|-----------|-----------|-----------|-----------|-----------|-----------|
| | 합계 | 2018년 | 2019년 | 2020년 | 2021년 | 2022년 | 2023년 |
| 계 | 375 | 85 | 96 | 65 | 42 | 55 | 32 |
| 5대 강력범죄 (살인, 강도, 강간, 절도, 폭력) | 56 | 13 | 11 | 9 | 8 | 3 | 12 |
| 경범죄 (쓰레기 무단투기, 음주소란, 무단출입 등) | 3 | 0 | 0 | 0 | 0 | 2 | 1 |

| 대응유형 | 실시간 관제를 통한 사건·사고 대응 건수 | | | | | | |
|------------------------|------------------------|-------|-------|-------|-------|-------|-------|
| | 합계 | 2018년 | 2019년 | 2020년 | 2021년 | 2022년 | 2023년 |
| 수배차량 및 의심차량 발견 | 2 | 0 | 0 | 1 | 0 | 1 | 0 |
| 청소년 비위(음주, 흡연, 싸움 등) | 25 | 5 | 4 | 1 | 4 | 3 | 8 |
| 재난·재해 관리(치수, 화재, 홍수 등) | 30 | 11 | 9 | 2 | 3 | 1 | 4 |
| 안전사고 대응(교통사고조치 등) | 134 | 30 | 50 | 31 | 10 | 10 | 3 |
| 기타(주정차 단속건수 제외) | 125 | 26 | 22 | 21 | 17 | 35 | 4 |

집필자: 통합관제팀장 최수진

제5장 토지관리

제1절 토지정보관리

1. 개요

국토의 효율적인 등록과 관리를 통해 국민의 재산권을 보호하며, 토지관련 정보의 신속하고 정확한 제공과 공동 활용으로 보다 성실하고 친절한 자세로 대국민 지적행정 민원서비스의 획기적 개선을 도모하고 있다.

따라서 토지정보 업무는 토지등기, 토지평가, 토지과세, 토지거래, 토지이용계획 등의 기초가 될 뿐만 아니라 국토전반에 관한 통계와 도시, 건설, 농림행정 등의 수행에 필요한 기초자료 및 정보를 제공해 주는 등 토지행정에 있어서 가장 근본이 되는 것이며, 국민의 재산권 보호를 위해 공정, 정확을 요하는 중요한 기능을 담당하고 있는 업무이다.

2. 현황

우리 시의 면적은 398,823,815.10㎡(228,308필)로 소유구분별, 읍·면·동별, 지목별 현황은 <표1, 표2, 표3>과 같다.

▶ <표1> 소유구분별 현황

| 구분 | 면적(㎡) | 필지수 | 비고 |
|-----------|----------------|---------|----|
| 총계 | 398,823,815.10 | 228,308 | |
| 창씨명 | 107,994.00 | 210 | |
| 민유지 | 258,924,886.20 | 140,994 | |
| 국유지 | 56,315,918.50 | 34,701 | |
| 도유지 | 611,238.60 | 91 | |
| 군유지 | 4,416,205.90 | 6,091 | |
| 외국인 | 15,806,578.10 | 29,872 | |
| 법인 | 35,586,845.50 | 12,453 | |
| 중중 | 18,626,997.00 | 2,473 | |
| 종교단체 | 4,439,673.20 | 523 | |
| 기타단체 | 3,987,478.10 | 900 | |

▶ <표2> 읍·면·동별 현황

(단위: ㎡)

| 구분 | 계 | 농경지 | | 임야 | 대지 | 기타 |
|----------|----------------------|---------------------|---------------------|----------------------|---------------------|---------------------|
| | | 전 | 답 | | | |
| 계 | 398,823,815.1 | 24,349,012.1 | 58,014,437.7 | 227,996,180.9 | 13,962,643.1 | 74,501,541.3 |
| 사천읍 | 29,731,424.7 | 2,367,968.8 | 3,202,721.9 | 12,944,918.8 | 1,494,250.5 | 9,721,564.7 |
| 정동면 | 36,655,768.5 | 1,918,089.0 | 4,940,420.0 | 23,530,675.0 | 1,140,156.1 | 5,126,428.4 |
| 사남면 | 42,465,622.1 | 1,288,738.2 | 6,590,017.0 | 24,832,271.0 | 1,444,538.4 | 8,310,057.5 |
| 용현면 | 27,909,878.1 | 1,949,095.6 | 7,147,699.4 | 12,082,158.0 | 1,532,653.5 | 5,198,271.6 |
| 축동면 | 23,295,065.1 | 2,133,200.0 | 2,353,387.0 | 11,258,581.0 | 625,277.0 | 6,924,620.1 |
| 곤양면 | 61,157,304.6 | 3,796,351.5 | 7,186,911.8 | 39,293,435.0 | 1,023,512.0 | 9,857,094.3 |
| 곤명면 | 69,723,705.7 | 2,365,117.8 | 7,480,843.7 | 46,239,726.2 | 1,065,616.9 | 12,572,401.1 |

| 구분 | 계 | 농경지 | | 임야 | 대지 | 기타 |
|------|--------------|-------------|--------------|--------------|-------------|-------------|
| | | 전 | 답 | | | |
| 서포면 | 48,082,282.2 | 4,379,072.0 | 10,417,111.6 | 24,248,745.9 | 1,229,831.7 | 7,807,521.0 |
| 동서동 | 9,767,234.7 | 1,273,163.3 | 543,796.4 | 5,725,325.3 | 802,565.0 | 1,422,384.7 |
| 선구동 | 3,387,848.0 | 347,253.3 | 513,088.0 | 1,452,793.8 | 478,176.6 | 596,536.3 |
| 동서금동 | 941,794.1 | 46,442.0 | 1,056.0 | 11,136.0 | 384,844.3 | 498,315.8 |
| 벌용동 | 9,710,030.4 | 385,948.1 | 727,038.7 | 6,450,327.0 | 903,277.5 | 1,243,439.1 |
| 향촌동 | 12,674,259.1 | 994,652.5 | 3,625,309.3 | 4,807,439.7 | 854,986.8 | 2,391,870.8 |
| 남양동 | 23,321,597.8 | 1,103,920.0 | 3,285,036.9 | 15,118,648.2 | 982,956.8 | 2,831,035.9 |

※ 토지 구성은 농경지 21%, 임야 57%, 대지 3%, 기타 19%로 형성

▶ <표3> 지목별 현황

| 설치장소 | 면적(㎡) | 필지수 | 면적대비(%) | 비고 |
|----------|----------------------|----------------|------------|----|
| 계 | 398,823,815.1 | 228,308 | 100 | |
| 전 | 24,349,012.1 | 37,686 | 6.11 | |
| 답 | 58,014,437.7 | 51,327 | 14.55 | |
| 과수원 | 3,388,463.6 | 1,140 | 0.85 | |
| 목장용지 | 1,837,558.8 | 622 | 0.46 | |
| 임야 | 227,996,180.9 | 26,346 | 57.17 | |
| 광천지 | 0.0 | 0 | 0.00 | |
| 염전 | 11,504.0 | 8 | 0.00 | |
| 대 | 13,962,643.1 | 39,187 | 3.50 | |
| 공장용지 | 6,058,408.2 | 1,159 | 1.52 | |
| 학교용지 | 880,795.2 | 202 | 0.22 | |
| 주차장 | 237,490.4 | 224 | 0.06 | |
| 주유소용지 | 83,013.2 | 130 | 0.02 | |
| 창고용지 | 609,355.6 | 827 | 0.15 | |
| 도로 | 18,802,231.8 | 43,342 | 4.71 | |
| 철도용지 | 355,636.0 | 462 | 0.09 | |
| 제방 | 1,097,986.6 | 1,866 | 0.28 | |
| 하천 | 7,961,035.8 | 4,210 | 2.00 | |
| 구거 | 7,175,218.5 | 8,427 | 1.80 | |
| 유지 | 9,950,184.9 | 3,631 | 2.49 | |
| 양어장 | 72,608.1 | 33 | 0.02 | |
| 수도용지 | 670,939.6 | 2,077 | 0.17 | |

| 설치장소 | 면적(㎡) | 필지수 | 면적대비(%) | 비고 |
|------|-------------|-------|---------|----|
| 공원 | 970,560.3 | 285 | 0.24 | |
| 체육용지 | 2,859,310.7 | 161 | 0.72 | |
| 유원지 | 222,629.3 | 107 | 0.06 | |
| 종교용지 | 329,568.8 | 353 | 0.08 | |
| 사적지 | 81,137.5 | 25 | 0.02 | |
| 묘지 | 1,701,296.2 | 1,891 | 0.43 | |
| 잡종지 | 9,144,608.2 | 2,580 | 2.29 | |

가. 지적공부 전산화사업

지적공부의 영구보존과 분·소실시 복구자료 확보 및 양질의 민원서비스 제공을 위해 사유재산의 기초 자료인 지적공부를 전자문서로 전환하는 지적공부통합관리시스템을 구축, 운영 중에 있으며, 본 시스템 가동으로 특정토지에 대한 토지 변천 과정 및 소유권내역 등 모든 토지정보 제공이 가능해져 획기적인 민원서비스 개선이 이루어졌다.

나. 조상 땅 찾아주기

재산관리의 소홀 및 불의의 사고 등으로 직계 존·비속의 소유로 되어 있는 토지를 파악할 수 없어 애로가 많은 시민들에게 후손(상속인)여부만 확인되면 조상이 소유하고 있는 토지를 알려주는 지적정보센터를 운영 중에 있으며, 이를 이용하면 전국에 분산되어 있는 토지소유현황을 한눈에 파악할 수 있다. 주민등록번호가 있는 경우는 즉시 열람이 가능하며 신청인과 열람대상자의 관계를 입증하는 제적부 및 가족관계등록부와 신분증이 있어야 한다.

3. 토지표시변경 등기촉탁 및 소유권변동정리

토지이동 정리 후 등기부의 정리를 위한 등기촉탁은 국가가 무료로 하고 있으며 기존의 수동적 등기촉탁에서 2008년 10월부터는 전자적 등기촉탁으로 변경됨에 따라 그 처리시간 및 비용이 훨씬 줄어들어 시민에게 양질의 서비스를 제공하고 있으며<표1>, 또한 토지등기부의 소유권사항을 토지대장에 일치시키는 소유권변동 처리현황은 처리실적은 <표2>와 같다.

▶ <표1> 등기촉탁실적

| 구분 | 등기촉탁건수 | 비고 |
|----------|--------------|---------------------|
| 계 | 2,097 | |
| 분할 | 1,180 | |
| 합병 | 241 | |
| 지목변경 외 | 676 | 신규등록, 토지개발사업, 기타 제외 |

▶ <표2> 토지이동 및 소유권 변동처리 현황

| 구분 | 처리건수 | 비고 |
|----------|---------------|----|
| 계 | 29,458 | |
| 토지이동 | 18,392 | |

| 구분 | 처리건수 | 비고 |
|-------|--------|----|
| 소유권변동 | 11,066 | |

집필자: 공간정보팀장 김 진 철

제2절 지적관리

1. 개요

지적은 국가의 통치권이 미치는 모든 영토를 필지 단위로 구획하여 토지의 소재 지번, 지목, 경계, 좌표, 면적, 소유자 등 토지에 대한 물리적 현황과 법적 소유 관계를 지적공부에 등록 공시하고 그 변동사항을 계속하여 유지 관리하는 영속성을 가진 국가사무이다.

2. 지적측량 검사

지적측량은 토지를 지적공부에 등록하거나 지적공부에 등록된 경계를 지표상에 복원할 목적으로 행하는 것으로서, 지적측량대행법인인 한국국토정보공사 사천지사에서 본 업무를 대행하고 있으며 지적측량집행현황(2023년), 지적측량 종류, 처리절차 등은 다음과 같다.

▶ 지적측량 집행 현황

| 구분 | 필수 | 비고 |
|----------|--------------|----|
| 계 | 4,065 | |
| 신규등록측량 | 15 | |
| 등록전환측량 | 51 | |
| 분할측량 | 3,538 | |
| 도근측량 | 461 | |

▶ 토지이동 처리 현황

| 구분 | 필수 | 비고 |
|----------|---------------|-----------------------------|
| 계 | 22,043 | |
| 신규등록 | 16 | |
| 등록전환 | 59 | |
| 분할 | 11,382 | |
| 합병 | 649 | |
| 지목변경 | 583 | |
| 구획·경지정리 | 0 | |
| 기타 | 9,354 | 재조사사업완료, 등록사항정정, 토지개발사업, 기타 |

▶ 지적측량 종류

| 구분 | 목적 | 지적공부정리 | 비고 |
|----------|--|--------|----|
| 신규등록측량 | 공유수면매립 등으로 토지를 지적공부에 새로이 등록하고자 할 때 | 수반 | |
| 등록전환측량 | 토지의 형질변경 등으로 임야대장 및 임야로부터 토지대장 및 지적도로 옮겨 등록하고자 할 때 | 수반 | |
| 분할측량 | 지적공부에 등록된 1필지의 토지를 2필지 이상으로 나누어 등록하고자 할 때 | 수반 | |
| 복구측량 | 지적공부를 복구하고자 할 때 | 수반 | |
| 확정측량 | 구획정리사업 등 환지를 수반하거나 방대한 지역을 측량할 때 | 수반 | |
| 축척변경측량 | 축척을 변경하는 지역에 대한 측량 | 수반 | |
| 기초측량 | 지적측량기준점의 신설, 재설치를 필요로 할 때 | 비수반 | |
| 등록사항정정측량 | 지적공부 등록사항에 오류가 있어 이를 정정코자 할 때 | 수반 | |
| 수치측량 | 경계를 좌표로 등록하기 위한 때 | 수반 | |
| 경계복원측량 | 지적공부에 등록된 경계를 지표상에 복원하고자 할 때 | 비수반 | |
| 현황측량 | 지상구조물과 지형, 지물이 점유하는 위치현황을 도면에 등록된 경계와 대비하고자 할 때 | 비수반 | |
| 지적재조사측량 | 지적재조사사업에 따라 토지의 표시를 새로 정하기 위한 측량 | 수반 | |

▶ 처리절차

(지적공부정리수반분)

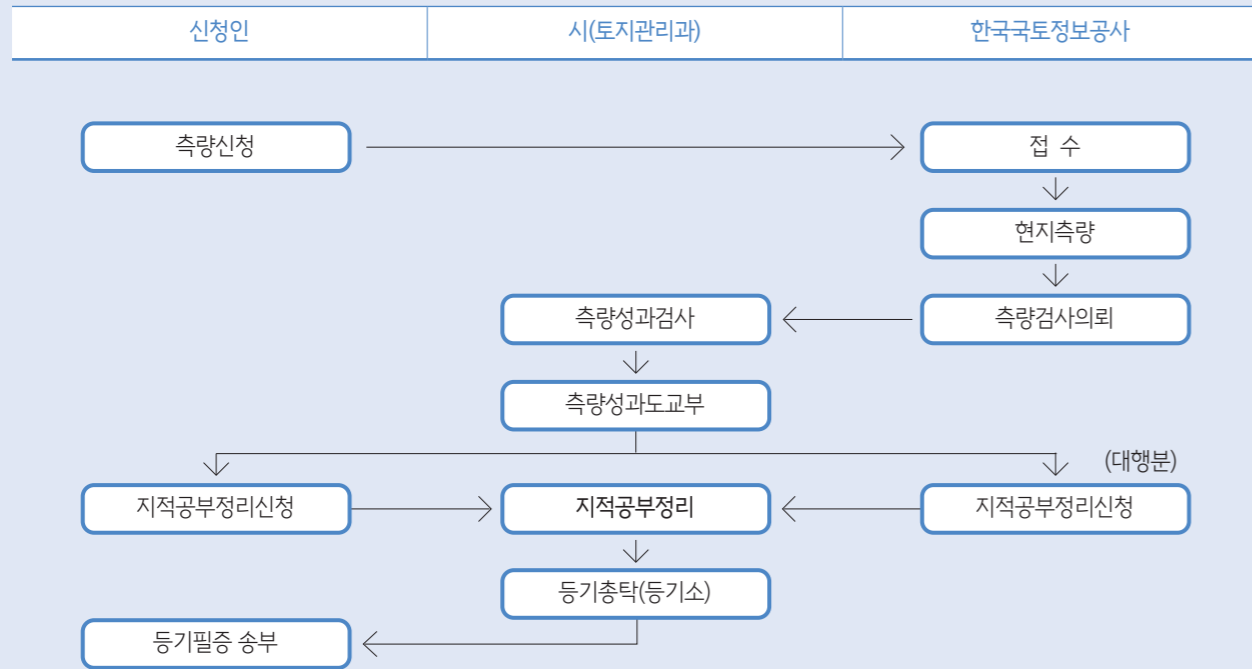

3. 지적기준점

지적측량의 기준이 되는 지적기준점은 시가지 곳곳에 매설되어 있으며, 그 현황은 다음과 같다.

▶ 지적기준점

| 구분 | 수량 | 비고 |
|----------|---------------|----|
| 계 | 11,157 | |
| 지적삼각점 | 13 | |
| 지적삼각보조점 | 192 | |
| 지적도근점 | 10,952 | |

집필자: 지적팀장 민 순 미

제3절 부동산관리

1. 공시지가 조사·산정

가. 개요

개별공시지가는 국토교통부장관이 매년 공시하는 표준지 공시지가를 기준으로 시장이 조사한 개별토지의 특성과 비교표준지의 특성을 비교 산정 후, 감정평가사의 검증과 토지소유자 등의 의견을 수렴하여 부동산가격공시위원회 심의를 거쳐 시장이 결정·공시하는 단위면적당 가격(원/㎡)을 말하며, 국세·지방세 및 각종 부담금의 부과대상 토지의 과세자료를 제공하기 위하여 조사·산정하는 업무이다.

나. 현황

2023년 개별공시지가를 조사, 산정, 관리하는 조사필지 현황은 다음과 같다.

▶ 1차 조사대상(1. 1. 기준)

(단위: 필지)

| 계 | 전체(A) | | 조사대상(B) | | | 비율(B/A) | 표준지 |
|---------|---------|--------|---------|---------|--------|---------|-------|
| | 사유지 | 국·공유지 | 계 | 사유지 | 국·공유지 | | |
| 226,720 | 157,178 | 69,542 | 225,542 | 152,497 | 69,167 | 98.32% | 3,878 |

▶ 2차 조사대상(7. 1. 기준): 2,378필지

- 2023. 1. 1. ~ 6. 30.까지 분할, 합병, 지목변경 등이 발생한 토지

다. 개별공시지가의 조사 산정

▶ 근거

- 「부동산 가격공시에 관한 법률」 10조(개별공시지가의 결정·공시 등) 내지 제12조
- 개별공시지가조사·산정 지침(국토교통부 지침)

▶ 개별공시지가의 활용

- 개별공시지가는 토지 관련국세·지방세 부과 기준 및 개발부담금, 국·공유 재산의 대부료·사용료의 부과 기준으로 활용된다.

▶ 조사일정

| 구분 | 1월 1일 기준 | 7월 1일 기준 |
|---------------------------------------|----------------------------|------------------------|
| 조사 계획 수립 및 조사대상 필지 파악 등 제반준비 | '22. 10. 21. ~ 11. 22. | '22. 6. 7. ~ 6. 27. |
| 토지특성 조사(합동조사) | '22. 11. 23. ~ '23. 1. 19. | '22. 6. 28. ~ 7. 21. |
| 조사대상필지 확정 및 목록 제출 | '23. 1. 20. | '23. 7. 24. |
| 지가산정 | '23. 1. 25. ~ 2. 17. | '23. 7. 25. ~ 8. 14. |
| 산정지가검증 | '23. 2. 20. ~ 3. 14. | '23. 8. 21. ~ 9. 1. |
| 지가열람 및 의견제출(20일) | '23. 3. 21. ~ 4. 10. | '23. 9. 4. ~ 9. 25. |
| 의견 제출 지가검증 | '23. 4. 11. ~ 4. 17. | '23. 9. 26. ~ 10. 10. |
| 시·군·구 부동산가격공시위원회 심의 및 의견 제출에 대한 결과 통지 | '23. 4. 18. ~ 4. 21. | '23. 10. 11. ~ 10. 17. |
| 지가결정·공시 | '23. 4. 28. | '23. 10. 31. |
| 이의신청(30일) | '23. 4. 28. ~ 5. 29. | '23. 10. 31. ~ 11. 30. |
| 이의신청지가검증 및 처리 | '23. 5. 30. ~ 6. 26. | '23. 12. 4. ~ 12. 22. |
| 지가조정·공시 | '23. 6. 27. | '23. 12. 26. |

▶ 2023 조사현황

- 우리시의 2023년 개별공시지가 산정결과 주요 실적은 다음의 표와 같다.

▶ 2023 표준지 용도지역별 표준지 현황

(단위: 필지)

| 구분 | 계 | 주거지역 | 상업지역 | 공업지역 | 녹지지역 | 관리지역 | 농림지역 | 자연환경 |
|-----|-------|------|------|------|------|-------|------|------|
| 사천시 | 3,878 | 706 | 296 | 54 | 670 | 1,476 | 604 | 72 |

▶ 2023 지목별 표준지 현황

(단위: 필지)

| 구분 | 계 | 전 | 답 | 대 | 임야 | 기타 | 비고 |
|-----|-------|-----|-------|-------|-----|-----|----|
| 사천시 | 3,878 | 796 | 1,190 | 1,365 | 418 | 109 | |

▶ 2023 표준지 지목별 지가 변동

(단위: %)

| 평균 | 전 | 답 | 대 | 임야 | 기타 | 비고 |
|-------|-------|-------|-------|-------|-------|----|
| -7.14 | -7.17 | -6.98 | -7.02 | -7.36 | -7.56 | |

2. 부동산 관리

가. 개요

우리나라는 인구 대비 국토면적이 협소하여 산림지와 농경지를 제외한 가용 토지의 면적은 전국 농지의 4%에 불과하며 70년대를 기점으로 하여 계속되는 인구증가, 경제성장 및 산업화와 도시화로 인하여 공업용지, 주거용지, 공공용지 등의 수요가 계속 증가하고 있다. 경제의 고도성장파 도시화, 공업화가 급속히 진전됨에 따라 도시의 토지 수요가 급증하여 왔으며, 다른

한편으로는 부동산 이외의 금융정책, 물가상승 등의 제반 여건변화에 따라 부동산 가격이 주기적으로 급등하게 되었다. 이에 편승되어 부동산에 대한 투기적 수요가 증가하게 되고 이러한 것들이 원인이 되어 지가 상승으로 시민의 주거생활 위협, 토지소유의 편중 및 저축의욕의 저하와 건전한 근로의욕 상실 등 사회, 경제 등 제반분야에서 심각한 문제를 야기하게 되었다.

이와 같이 부동산 투기가 날로 심각해지자 이에 대한 대응으로 1978. 12. 5. 국토이용관리법 제3장의 2에 토지거래 등의 규제를 신설함으로써 토지의 투기적인 거래가 성행하거나 성행할 우려가 있고 지가가 급격히 상승하거나 상승할 우려가 있는 구역을 허가구역과 신고구역으로 지정하여 정부가 계약 당사자 간의 토지거래에 직접적으로 개입할 수 있는 법적 근거를 마련하여 이를 시행해오고 있음에도 불구하고 부동산 투기는 사라지지 않고 '87년을 전후로 하여 더욱 기승을 부려왔음은 주지의 사실이다.

이에 정부에서는 토지문제 해결의 시급성과 기존의 부동산 대책의 한계를 감안하여 1990. 1. 1.부터 토지소유 자체를 제한하거나, 지가상승으로 인한 이익을 직접 회수하는 형태 등의 적극적인 대책으로 인한 토지제도의 장기적인 근본 해결책의 일환으로 토지공개념의 각종 법률을 제정하여 토지개혁 정책, 특히 8.31부동산정책을 추진하게 됨으로써 부동산에 대한 투기가 잠재워지게 되었고 지가가 보합세로 유지되고 있는 실정이며, '06. 1. 1.부터 부동산 실거래 가격신고를 의무화 하여 부동산 거래 시 실거래가격을 확보하여 공평과세를 실현하고 부동산 투기를 근절하게 되었다.

나. 주요 성과

- ▶ 부동산중개업소 지도·점검을 매 분기(연4회)마다 실시하고, 부동산중개업자를 대상으로 실무교육을 개최하는 등, 부동산 거래 질서 확립에 기여
 - 부동산중개업소 지도·점검: 173개소

다. 토지의 투기적 거래근절

토지의 가격이 급격히 상승할 우려가 있는 지역에 대하여 일정 면적이상 토지를 거래할 때 거래 당사자가 해당 시장에게 허가를 받은 후 거래계약을 하도록 하며, 그 외의 토지에 대하여는 부동산 매매계약을 작성 실거래가 신고를 하도록 하여 토지가격의 안정을 도모하고 주기적인 거래를 규제하는 제도이다.

▶ 토지거래 허가구역

- 우리시의 경우, 2008. 6. 6. 축동면 지역 지정해제 후 현재 지정 구역 없음
- 허가를 받아야 할 면적(부동산 거래신고 등에 관한 법률 시행령 제9조)
 - * 허가구역을 제외한 전지역: 토지거래 계약 후 실거래가 신고

(2023. 12. 31. 현재)

| 구분 | 용도지역 | 면적 |
|---------------|--------------|----------|
| 도시계획구역 | 녹지지역 | 100㎡초과 |
| | 상업지역 | 200㎡초과 |
| | 주거지역 | 180㎡초과 |
| | 공업지역 | 660㎡초과 |
| | 미지정지역 | 90㎡초과 |
| 도시계획구역이 아닌 지역 | 농지 | 500㎡초과 |
| | 임야 | 1,000㎡초과 |
| | 농지 및 임야외의 토지 | 250㎡초과 |

지난 5년 동안 거래된 토지거래계약의 허가 실거래신고 처리현황은 다음 <표1>과 같다.

▶ 토지거래계약 허가 및 실거래신고(검인 포함) 처리현황

(단위: 건)

| 구분 | 2019년 | 2020년 | 2021년 | 2022년 | 2023년 |
|-------|-------|-------|-------|-------|-------|
| 허가 | - | - | - | - | - |
| 실거래신고 | 5,140 | 5,341 | 4,803 | 6,956 | 4,424 |

▶ 주택임대차 계약 신고제(2021. 6. 1.시행)

- 시지역, 보증금 6천만원(혹은 차임 30만원) 초과 주택(주거용 오피스텔 포함) 계약 30일 이내 계약사항(계약자, 보증금, 임대료, 임대기간 등) 신고 의무

※ '21. 6. 1. ~ '24 .5. 31. 계도기간 운영 (계도기간 중 과태료 미부과)

▶ 부동산 중개업소 관리

부동산 중개업소에 대한 지도·점검으로 부동산 투기 및 조장 행위 등을 방지하여 공정하고 건전한 부동산 거래 질서를 확립함에 있다.

▶ 부동산 중개업소 현황

(단위: 개소)

| 구분 | 계 | 공인중개사 | 중개인 | 비고 |
|-------|-----|-------|-----|----|
| 2019년 | 188 | 184 | 4 | |
| 2020년 | 186 | 183 | 3 | |
| 2021년 | 181 | 179 | 2 | |
| 2022년 | 179 | 177 | 2 | |
| 2023년 | 173 | 171 | 2 | |

라. 개발부담금 부과·징수

토지의 개발사업 등으로 인하여 지가가 상승함으로써 발생하는 개발이익을 일정 부분 환수하여 개발이익에 대한 부동산 투기를 근절하고, 토지의 효율적인 이용을 촉진하여 국민경제의 건전한 발전에 이바지함을 목적으로 도입되었다.

※ 부담금관리기본법(법률제6589호)에 의거 2002. 1. 1. 이후 개발부담금 부과 중지되었다가 2006년 1월 1일부터 부과·징수

▶ 부과대상 사업

- 개발부담금 부과대상 사업은 인가, 허가면적이 도시지역 990㎡이상, 비도시지역은 1,650㎡이상으로 실시하는 계획입지사업(선계획 후개발 원칙에 따라 지구단위계획 등을 수립하여 시행하는 대규모 개발사업) 및 개별입지사업(지목변경 수반 건축사업 등으로 기반시설이 없는 지역에서 무계획적으로 시행되는 사업)이다.

※ 「개발이익 환수에 관한 법률 시행령」 제4조의3(비수도권 지역에서 시행하는 개발부담금 부과 대상 사업의 토지 면적에 관한 임시특례)에 따라 2023. 9. 1. ~ 2024. 12. 31.까지 인가 등을 받은 사업면적이 도시지역은 1,500㎡ 이상, 비도시지역은 2,500㎡이상으로 면적 특례.

▶ 개발부담금의 산정

- 개발부담금 산정의 기준은 개발사업이 끝난 후의 대상토지의 당해 공시지가에 개발사업을 시작할 때의 공시지가와 개발비용, 정상지가 상승분을 뺀 금액의 20%(계획입지) 25%(개별입지)이다.

※ 개발부담금 = {개발사업 종료시점지가-(개발사업 개시시점지가+개발비용+정상지가 상승분)}×25(%20%)

▶ 벌칙 및 과태료

<벌칙>

- 개발부담금을 면세, 감경할 목적으로 허위로 계약을 체결한 자는 3년 이하의 징역 또는 개발부담금 3배 이하의 벌금
- 법인 또는 개인의 대리인, 사용인 등의 위반 행위에 대하여는 그 법인 또는 개인에 대하여도 벌금형에 처함

<과태료>

- 개발부담금 산정을 위한 개발비용 산출 내역서를 제출하지 않거나 허위로 제출한 자는 200만원 이하의 과태료 부과.

집필자: 부동산관리팀장 정 윤 주

제4절 도로명주소관리

1. 도입배경

우리나라의 지번주소는 1910년대 일제가 근대적 토지제도를 수립한다는 명목 하에 수탈 및 조세징수의 수단으로 전 국토를 대상으로 실시한 토지조사사업의 결과 나온 지번을 빌려 쓰고 있었던 것이다. 그러나 이와 같은 지번방식의 주소제도는 급속한 경제개발과 인구증가, 산업화·도시화 등으로 지번이 수차례 분할·합병되어 배열이 불규칙하고 한 지번에 여러 개의 건물이 분포하게 되어 위치정보를 정확히 제공하지 못하게 되었다. 이에 따라 집 찾기의 불편초래, 화재, 범죄 등에 대한 신속한 대응 곤란, 물류비용의 증가 등 사회·경제적 문제를 낳았다. 또한 세계적으로 유일하게 우리나라만 지번 주소를 쓰고 있었던 실정으로 유비쿼터스시대의 중요 자원으로 활용되고 있는 위치 또는 주소정보가 효과적으로 지원되지 못하고 있었다. 이러한 지번주소의 문제점을 해소하고자 2006년 10월 「도로명 주소 등 표기에 관한 법률」을 제정 도로명 주소를 법적 주소로 사용하기 위한 법적 근거를 마련하였다. 2011년 고지·고시를 완료하여 2013년까지 기존 지번 주소와 병행 사용 후 2014년부터 전면 사용하고 있다.

2. 부여체계 및 표기방법

도로명과 건물번호 부여방식에 의한 도로명 주소 제도는 도로마다 기점과 종점을 정하여 이름을 붙이고, 건물에는 도로의 기점에서 종점방향으로 왼쪽은 홀수, 오른쪽은 짝수로 번호를 부여하여 주소로 사용하는 것이다.

▶ 부여체계

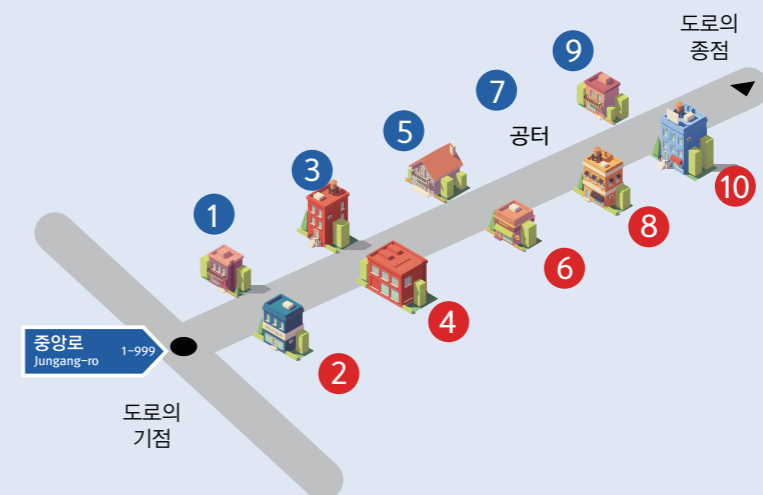

▶ 표기방법

| 일반건축물의 주소표기 | | 공동주택 등의 주소표기 | |
|-------------|---------------------------------------|--------------|---|
| 읍면 지역 | 사천시 용현면 시청로 77 <도로명> <건물번호> | 읍면 지역 | 사천시 용현면 진삼로 1279, ○동○호 [○○아파트] <도로명> <건물번호> <동, 호> <공동주택> |
| 동 지역 | 사천시 각산로 77 [서동] <도로명> <건물번호> <법정동> | 동 지역 | 사천시 서동길 21, ○동○호 [서동, ○○아파트] <도로명> <건물번호> <동, 호> <법정동, 공동주택> |

3. 추진현황 및 계획

- ▶ 도로명 주소 DB구축: 사천시 전역
- ▶ 도로명 부여: 957개 도로구간 (대로 4, 로 96, 길 857)
- ▶ 시설물 현황: 도로명판 5,515개, 기초번호판 1,005개, 건물번호판 30,475개, 주소정보안내판 5개소국가지점번호판, 230개
- ▶ 도로명 주소 시설물 유지보수: 연중
- ▶ 도로명 주소 이용 활성화를 위한 지속적인 홍보: 연중

4. 기대효과

도로명주소는 생활양식의 선진화를 통한 국민편익증대 및 재난사고 발생 시 신속대응으로 피해 최소화, 물류비 절감 등 기업의 경쟁력 강화는 물론 도시교통 혼잡완화 및 도시미관개선으로 국가이미지 제고 등 유비쿼터스시대의 국가경쟁력 강화에 이바지하게 될 것이다.

집필자: 공간정보팀장 김 진 철

제5절 지적재조사사업

1. 도입배경

우리나라의 지적은 100여 년 전의 낙후된 기술로 측량된 일제강점기 때의 지적도를 현재까지 사용하고 있어, 이웃 간의 경계분쟁을 야기하고 재산권 행사를 제약하는 등 사회·경제적으로 다양한 문제점이 발생하고 있다. 특히 현행 지적은 일본의 측량원점(동경)을 기준으로 작성됨에 따라 세계표준과도 불일치할 뿐만 아니라, 지적공부의 등록사항이 실제와 달라 토지경계에 대한 분쟁이 지속적으로 발생하고 있다. 이러한 문제점을 해소하고자 2011년 「지적재조사에 관한 특별법」을 제정하여 사업 시행을 위한 법적 토대를 마련하였다. 「지적재조사에 관한 특별법」이 시행됨에 따라 2012년부터 사업을 진행하고 있다.

2. 추진절차

지적소관청은 실시계획 수립하고 주민설명회를 거쳐 사업지구 토지소유자 총수의 2/3이상과 토지면적 2/3이상에 해당되는 토지소유자의 동의를 받아 시·도지사에게 사업지구 지정 신청을 한다. 사업지구 지정이 되면 토지현황조사

및 지적재조사측량을 하고 토지의 현실경계, 토지소유자들이 합의한 경계 등으로 경계를 설정한다. 지적소관청은 지적재조사측량 결과에 따라 토지소유자나 이해관계인의 의견을 첨부하여 경계결정위원회에 제출하고, 위원회는 이를 의결하여 경계를 결정한다. 이후 경계가 확정되면 지적공부상 면적의 증감에 따라 필지별 면적 증감내역을 기준으로 ‘조정금’을 산정하여 징수하거나 지급한다. 그리고 사업완료 공고를 하고 새로운 지적공부를 작성한 후 관할등기소에 등기촉탁을 한다.



3. 추진현황 및 계획

가. 지적재조사 추진 현황

- ▶ 2013년도 ~ 2022년도 사업지구(52개 지구)
 - 사업필수 및 면적: 7,199필지/ 3,264,660㎡
- ▶ 2023년도 사업지구(9개지구): 2023. 1. 1. ~ 2024. 12. 31.
 - 가) 사업지구 현황
 - 선인1지구(사천시 사천읍 선인리 522번지 일원 52필지/7.4천㎡)
 - 정의2지구(사천시 사천읍 정의리 184-4번지 일원 54필지/5.8천㎡)
 - 평화1지구(사천시 사천읍 평화리 177-1번지 일원 38필지/8.4천㎡)
 - 대곡1지구(사천시 정동면 대곡리 182번지 일원 39필지/9.8천㎡)
 - 송지3지구(사천시 용현면 송지리 429번지 일원 143필지/29.9천㎡)
 - 서동3지구(사천시 서동 176-14번지 일원 101필지/17.7천㎡)
 - 이홀1지구(사천시 이홀동 235-6번지 일원 74필지/48천㎡)
 - 녹도2지구(사천시 녹도동 273번지 일원 155필지/36.6천㎡)
 - 죽림5지구(사천시 죽림동 609번지 일원 57필지/21.5천㎡)
 - 나) 향후계획: 지적재조사 측량 및 경계확정통지

나. 지적불부합지역 현황

- ▶ 191개 지구: 24,140필지, 11,799,586.7㎡
- ▶ 시 전체 면적 대비: 3%, 필지대비: 10%

4. 기대효과

가. 국토의 효율적인 관리와 재산권 보호

- ▶ 필지단위로 지표·지상·지하정보 통합관리
- ▶ 공평과세 실현 및 국·공유지의 효율적인 관리
- ▶ 토지의 경계가 분명해짐에 따라 경계 분쟁 감소
- ▶ 지표·지상·지하의 정보를 등록함으로써 국민의 재산권 보호
- ▶ 사회적 갈등 완화 및 경제적 비용 절감

나. 경제 발전의 원동력

- ▶ 국가경제 기초 인프라 공간정보 선진화
- ▶ 지적정보 융·복합을 통한 공간정보 활용 극대화

집필자: 토지재조사팀장 제 창 모

제4부 - 문화관광

- 제1장 문화체육
- 제2장 관광진흥
- 제3장 해양수산
- 제4장 환경보호
- 제5장 교통행정
- 제6장 녹지공원

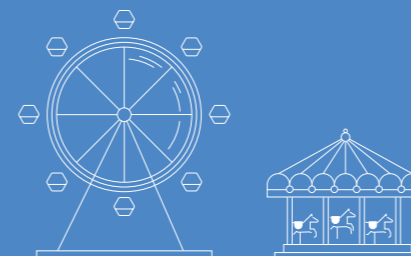

SACHEON

제1장 문화체육

제1절 문화예술

1. 예술인 단체 및 활동실적

| 단체명 | 대표자 | 활동실적 | 비고 |
|------------|-----|---|----|
| 한국예총 사천시지회 | 김용주 | 공연문화 확산 및 지역문화예술인 육성 지원 사업 실시 사천예술제 개최 | |
| 미술협회 | 김희숙 | 제33회 사천시미술협회전 제15회 한려미술 초대전 | |
| 음악협회 | 백영옥 | 사천음악제 바다페스티벌 | |
| 국악협회 | 이윤옥 | 제19회 사천 수궁가 전국판소리 · 고법 경연대회 | |
| 문인협회 | 윤덕점 | 사천문학 24호 발간 | |
| 연예인협회 | 이창남 | 제8회 가요페스티벌 | |
| 연극협회 | 김종필 | 제41회 경남연극제 참가 | |

2. 문화원 활동

지방소멸과 고유문화 소실 위기에서 전통문화와 지역자원의 연구를 통한 지역까지 발굴과 확산을 위하여 문화원 육성이 무엇보다 중요하므로 재정적 지원과 조명연합군 전문장병 위령제, 제12회 구암제, 성황당 산성제 등 각종 사업을 실시하였다. 문화원에서는 2023. 3월부터 11월까지 제26기 문화학교를 운영하여 문인화, 전통무용, 판소리, 사물놀이, 고고장구 등 13개 과목 16개반의 프로그램으로 전통예술 전수 및 보급 활동에 기여하였다.

3. 사천시문화상 시상

1996년도에 사천시문화상을 제정하여 2014년도에 18회에 이르렀다. 사천시문화상은 사회 각 분야에서 공적이 우수한 자에게 시상하여 전 시민의 귀감이 되고 있으며, 2015년도에 '사천시 시민상'으로 명칭을 변경하여 행정과에서 시상하고 있다.(1998, 2008, 2012, 2013년도 미 시상)

▶ 역대문화상 수상자

| 시상연도 | 부문별 | 수상자 | | | 공적사항 |
|--------------|------------|-----|-----|-----|--|
| | | 성명 | 주소 | 연령 | |
| 1996 (1회) | 체육부문 | 김봉식 | 용강동 | 67세 | • 확고한 교직원으로서 평생을 후진양성에 헌신하였으며 시 체육 발전에 공헌 |
| | 문예부문 | 황성환 | 선구동 | 66세 | • 우리 고장의 각종 문화행사를 주관 시민 문화 의식 제고 및 문화 수준 상에 기여 |
| 1997 (2회) | 체육부문 | 이부영 | 서동 | 43세 | • 열악한 시설과 환경 속에서도 우수 선수들을 육성 우리시 수영발전은 물론 전국에 사천시의 명예를 드높임 |
| | 지역개발 부문 | 조학규 | 사천읍 | 70세 | • 50여 년 동안 남다른 애향심으로 지역사회개발과 두터운 봉사정신으로 지역과 사회발전에 기여 |

| 시상연도 | 부문별 | 수상자 | | | 공적사항 |
|--------------|------------|-----|-----|-----|---|
| | | 성명 | 주소 | 연령 | |
| 1999 (3회) | 문예부문 | 김재근 | 벌리동 | 76세 | • 국악저변 확대와 경로사상고취 시민 정서 함양에 기여했으며 • 도무형문화재 판소리 고법 후진양성으로 시 위상과 명예를 높임 |
| | 지역개발 부문 | 김용권 | 벌리동 | 51세 | • 소수정란 이식 첨단기술을 개발축산농가 소득증대 계기 마련 • 첨단 신영농 교재를 발간 영농지침서를 보급하여 농업 기반 조성에 기여함. |
| | 체육부문 | 권영도 | 벌리동 | 63세 | • 교직 재직시 유도부를 창단하여 우수 선수 발굴 육성은 물론 유명대회에 출전 우승함으로써 전국에 사천시의 명예를 높임 |
| 2000 (4회) | 문예부문 | 김명자 | 서동 | 52세 | • 불우시설을 순회하며 이발을 해주는 등 사회봉사활동 전개 • '92년 농협주부대학에서 문예시작 '93년 제3회 개천예술제 입상 등 각종 대회에서 수상한 바 있음 |
| | 지역개발 부문 | 정상동 | 정동면 | 74세 | • 불우학생에게 격려금 전달 • 아들이 경영하는 병원에 독거노인 및 불우노인 무료 입원 • 대곡경로당 노인공동작업장 운영을 돕기 위한 발 465평을 10년 동안 무료로 제공하여 수익금으로 경로당 기금 조성 • 노인복지를 위해 5년동안 매년 100만원 지원, 사비로 대곡 마을 안길 포장 |
| | 체육부문 | 정봉국 | 죽림동 | 56세 | • '75 와룡조기회 창단 체육발전 기여 • '93 사천시축구협회장을 맡으면서 교육청과 협의 초등학교 축구 대회를 거쳐 축구부 창단 기틀조성 • '94 사천시 생체협회장을 맡으면서 체육발전에 기여 |
| 2001 (5회) | 지역개발 부문 | 이만춘 | 사천읍 | 84세 | • 시민의 숙원인 사천고등학교 설립 • 문화유적지 산성공원 성곽 복원(연장 1.5km) • 풍정저수지 보강공사: 준설 및 제방 1m • 8년 동안 영세민 돕기 및 사천재활원 월1회 방문 위문품과 경영자금 헌납 • 문화재(구계서원) 보존 및 계승발전 |
| | 체육부문 | 노재운 | 벌리동 | 48세 | • '98 제34회 쌍용기 쟁탈 전국 남·여고교 농구대회 우승 • '99 연맹회장기쟁탈전 전국 남녀 중·고교 농구대회 우승 • 2000 코맥스배 전국 남·여 고교 농구대회 겸 제36회 쌍용기 전국 남·여 농구대회 우승 • 제33회 대통령기 전국 고교농구대회 삼천포여자고등학교 우승 • 삼천포여자고등학교 농구감독 수행으로 우수선수 발굴 및 48차례 입상 |
| 2002 (6회) | 문예부문 | 이한옥 | 사천읍 | 72세 | • 임진왜란시 사용한 전술 신호연 발굴 • 사천 비연보존회 창설 • 전국 평화통일기원 연날리기대회 개최 • 한국 연에 관한 소고 논문발표 |

| 시상연도 | 부문별 | 수상자 | | | 공적사항 |
|---------------|---------|-----|--------------|-----|---|
| | | 성명 | 주소 | 연령 | |
| 2003 (7회) | 선행부문 | 진영욱 | 용강동 | 71세 | <ul style="list-style-type: none"> • 불우시설인 사천 신애원 원생들의 자활의욕 고취 • 건전한 청소년 육성을 위한 학비지원 • 불우이웃 및 설날 어려운 세대 돕기 솔선참여 |
| | 지역경제 부문 | 박노선 | 한국항공 우주산업 | 46세 | <ul style="list-style-type: none"> • 우리 시에 위치한 국내 유일의 최첨단 항공우주기업으로 지역 위상 제고 • 지역발전 및 지역경제 활성화 기여 • 항공우주박물관 개관 운영으로 관광객 유치 및 지역 문화 발전 기여 |
| 2004 (8회) | 선행부문 | 김용찬 | 서포면 | 48세 | <ul style="list-style-type: none"> • 화재진압 및 화재피해복구 지원 • 이웃과 함께하는 알찬봉사 선행 • 산불예방순찰 및 홍보물 설치 정비 |
| | 문예부문 | 고상준 | 별리동 | 60세 | <ul style="list-style-type: none"> • 와룡문화제를 통한 출향민과 지역 향토작가 발굴 • 사천시민 가훈 써주기 운동 주관 • 영·호남 서예교류전을 주관 |
| 2005 (9회) | 선행부문 | 임경주 | 동금동 | 58세 | <ul style="list-style-type: none"> • 불우세대 및 시설에 대한 무료이발 • 헌옷기증으로 대규모의 이웃돕기 바자회 개최 • 의용소방대원 및 종합사회복지관 자원봉사활동 |
| | 문예부문 | 이은식 | 사천읍 | 52세 | <ul style="list-style-type: none"> • 마도갈방아소리를 복원하여 전통민속경연대회 출품 시상 및 경남도 무형문화재지정에 공헌 • 세종대왕 및 단종대왕에 관한 “의궤3권” 번역 및 태실자료 완성 • 구암학술대회 창립 |
| 2006 (10회) | 문예부문 | 오필근 | 용현면 | 73세 | <ul style="list-style-type: none"> • 3회의 구암 이정 선생 학술세미나 개최를 통해 구암의 업적과 사천의 문화를 선양 • 향토사 연구 책자 발간-임관과 사천, 구암집, 구암연보, 세종대왕·단종대왕 태실의 궤, 사천지명지 • 마도갈방아소리 팀의 단장으로 전국 민속경연대회 출품 시상 및 경남도 무형문화재지정에 공헌 |
| 2007 (11회) | 지역개발 | 문갑석 | 서울 영등포구 여의도동 | 71세 | <ul style="list-style-type: none"> • 현재 13년간 재경 사천향우회 회장으로서 지역사회 발전 도모 • 2004년 ~ 2006년까지 3차례에 걸쳐 서울에서 개최한 사천시 특산물 특별판매 행사시 전 향우회 회원이 참여하여 특산품 판매 및 사천시 홍보·관광객유치에 앞장서는 등 사천시 홍보대사로 활동 |
| | 지역경제 | 남필수 | 사천읍 | 51세 | <ul style="list-style-type: none"> • 전국최초의 외국인 투자지역 지정에 기여 • 외국인투자기업의 성공적인 사례로 주요언론기관 방문취재 및 외국인방문객에게 사천시 홍보 • 사천지역 인력의 우선 채용 등으로 고용창출(641명) |

| 시상연도 | 부문별 | 수상자 | | | 공적사항 |
|---------------|------|-----|-----|-----|---|
| | | 성명 | 주소 | 연령 | |
| 2009 (12회) | 문예부문 | 황선화 | 향촌동 | 78세 | <ul style="list-style-type: none"> • 창락회를 창단하여 지역문화예술 발전에 기여함과 동시에 무료 강습 및 전통문화 공연을 통해 사천 시민들에게 전통문화의 전승 및 보급에 이바지 • 국악협회 회장으로서 와룡문화제 행사 등 참여로 지역 전통 문화 계승 발전에 기여 |
| 2010 (14회) | 문예부분 | 김진환 | 정동면 | 71세 | <ul style="list-style-type: none"> • 사천시 문학기관지(사천문학) 연 1회 이상 발행(01. 1. ~ '10. 2.) • 박재삼문학 기념사업회 발족을 위한 발기위원회 공동의장 • 박재삼 문학 기념관 건립 • 호연재 복원 추진위원회 부위원장 - 호연재 건립 • 와룡문화제 추진 위원(6회), 부위원장(2회) - 문화제 추진 공헌 • 문학과 함께하는 우리고장 역사 기행, 찾아가는 문학 세미나 주관 • 장편소설 「니나 다 해무라」, 소설집 「솔넛골 부영이」 발간 • 지리산, 섬진강 문학연대 공동 위원장 - 문학을 통한 지역사회와의 소통 공헌 |
| 2011 (15회) | 문예부분 | 김경숙 | 별리동 | 51세 | <ul style="list-style-type: none"> • 마루문학 회장직 수행시 전국 문인초청 사천팔경답사, 청소년 문학캠프, 사천시민과 함께하는 문학기행 등의 다양한 프로그램 기획 지역문학의 새로운 활동의 기틀을 마련함. • 마루문학 창간15주년 기념 봄을 부르는 시의 노래 축제를 열어 지역문화예술 동호인 단체를 발굴하는 역할을 하였으며 2004년 와룡문화제에 꽃과 시의 만남전을 펼쳐 퓨전시문학의 시도를 꾀하여 지역민의 호평을 받음. • 2006년 11월 박재삼 시 사랑회를 창립하여 사천이 자랑하는 서정시인의 시성을 전국에 홍보 할 천년의 바람 시낭송 모음 CD 제작 홍보함. • 2011년 3월 전국 문인초청 사천답사를 통한 전국 문인들의 시를 망라한 바다 우체국 시화집 발간과 사천의 시를 전국에 배달합니다 음악회, 박재삼문학제를 성황리에 개최하였음. |
| | 체육부문 | 이정열 | 용강동 | 34세 | <ul style="list-style-type: none"> • 삼천포제일중학교 유도 체육코치로 재직하면서 관내 초등학교 유망한 학생들을 집중 육성하여 2009년 전국 소년체육대회 초등부 금메달을 시작으로 2010년 전국소년체육대회 3개의 동메달 획득과 2010년 대통령배 전국 유도대회 단체전 우승을 이끌었고 2011년 전국소년체육대회에서는 3개의 금메달을 획득하여 경상남도가 유도부문1위를 차지하는데 기여하였으며 사천의 체육위상을 높이는데 공헌함. |
| 2014 (18회) | 문예부분 | 한완수 | 사남면 | 69세 | <ul style="list-style-type: none"> • 세라믹 직종 대한민국 명장(제285호)으로 사천교육지원청과 초·중·고등학생 창의적 체험활동 활성화를 위한 업무협약을 맺고 삼성초등학교, 사천고등학교에서 도자기 만들기 및 인성 교육 등의 재능기부 활동 및 2011년 사천문화원 문화학교 강사로 활동하면서 여러 다양한 계층에 도예를 알리는데 앞장서는 등 지역사회와의 소통에 크게 공헌함. |

| 시상연도 | 부문별 | 수상자 | | | 공적사항 |
|------|-----|-----|----|----|------|
| | | 성명 | 주소 | 연령 | |

| | | | | | |
|---------------|------|-----|-----|-----|---|
| 2014 (18회) | 선행부문 | 문기호 | 곤양면 | 75세 | <ul style="list-style-type: none"> • 신일장학회를 조직하여 매년 4명씩 1인당 30만원씩의 장학금을 지급하는 등 불우한 학생에게 용기와 희망을 심어주는 장학 사업을 활발히 하고 있음. • 2014년 4월에는 곤양면 발전기금으로 1억원을 회사하고 우리 지역 발전을 위해 물심양면으로 노력함. |
|---------------|------|-----|-----|-----|---|

4. 시민의 문화예술 향유권 신장 기여

- ▶ 시민들의 건전한 여가문화 활성화와 문화예술 향유권 신장을 위해 45개 사업에 770백만 원의 사업비를 지원함으로써 문화예술에 대한 시민들의 욕구를 해소하는데 크게 기여하였다.
- ▶ 노후화된 시설개선 및 관람객의 안전 확보와 장애인 편의 제공을 위하여 문화예술회관 입구광장 정비, 이동식 휠체어 리프트 구입 등 문화예술회관을 비롯한 문화시설물 정비에도 221백만 원의 사업비를 투입해 시민들이 쾌적하고 안전하게 문화시설을 활용할 수 있도록 하였다
- ▶ 특히 문화예술 창조 역량 강화와 문화소외계층의 향유기회 확대를 위하여 노력하였으며 제25회 사천와룡문화제, 토요일상설무대 프리포즈, 락 페스티벌, 찾아가는 문화콘서트 등 다양한 문화행사를 통해 코로나19 장기화로 침체된 지역 문화예술을 진흥코자 하였다.
- ▶ 우리만이 가지는 독특한 문화와 예술을 지속적으로 갈고 닦아 세계적인 문화로 발전시키기 위해 문화예술단체 육성지원과 전통 문화계승발전에 전력을 다하였으며, 특히 사천문화원 및 사천예총과 함께 지역에 숨어있는 전통문화 발굴과 예술 활동 활성화에 최선을 다했을 뿐만 아니라, 시민의 문화예술 향유기회 확대를 위해 찾아가는 문화예술 활동과 수준 높은 공연활동 전개로 문화 예술도시의 기틀을 마련하였다.

5. 문화예술회관 운영

가. 설립배경 및 목적

문화예술의 질적 향상 및 문화예술단체와 동호인들의 창작활동을 위하여 전문 예술 공간 확보가 시급하다는 시민의 여망에 따라 2002. 2. 27. 개관하여 시민들의 문화예술 욕구 충족을 위해 다양한 장르의 수준 높은 기획공연과 문화예술 관련 기관(단체)의 공연장 이용 활성화를 통해 우리시 문화예술 발전에 크게 기여하였다.

나. 기본현황

- ▶ 부지면적: 21,576㎡
- ▶ 건축연면적: 5,133㎡(지상3층 지하2층)
- ▶ 주차장면적: 11,985㎡(총 248면(장애인 8면, 임산부 2면 포함))

다. 주요시설현황

(단위: ㎡)

| 대공연장 | 소공연장 | 전시실 | 분장실 | 연기자대기실 | 카페테리아 | 연습실 | 사무실 | 비고 |
|-----------------|---------------|-----|-----|--------|-------|-----|-----|----|
| 1,286 (828석) | 231 (192석) | 518 | 122 | 89 | 139 | 76 | 129 | |

라. 문화예술회관 운영실적(2023년)

1) 기획공연 추진실적

(단위: 천원, 명)

| 연도 | 예산액 | | | 관람료수입 | 관람객 수 | | | 비고 |
|-----------|---------|--------|---------|--------|-------|-------|-------|----|
| | 계 | 기금 | 시비 | | 계 | 유료 | 무료 | |
| 2023(13회) | 478,912 | 75,140 | 403,772 | 64,981 | 7,475 | 5,067 | 2,408 | |

2) 공연장 및 전시실 운영실적

(단위: 회, 명)

| 연도 | 대공연장 | | | | 소공연장 | | | | 전시실 및 기타 | | | | 비고 |
|------|------|----|----|--------|------|----|----|-------|----------|----|----|-------|----|
| | 계 | 공연 | 행사 | 이용 인원 | 계 | 공연 | 행사 | 이용 인원 | 계 | 전시 | 기타 | 이용 인원 | |
| 2023 | 33 | 27 | 6 | 14,818 | 17 | 12 | 5 | 1,636 | 8 | 5 | 3 | 3,325 | |

집필자: 문화예술팀장 김 영 희

제2절 문화재 관리

1. 개설

우리 시는 많은 유·무형문화재를 보유하고 있으며, 특히 진주·삼천포 농악과 가산오광대, 마도갈방아소리 등 우리만의 독특한 향토색 짙은 우수한 문화를 창조하고 계승 발전시켜왔으며, 이를 자랑스럽게 생각하고 있다.

그리고 시·군통합 이후 문화재 행사도 와룡문화제로 통합하여 추진하여 왔으며, 예술단체를 활성화시켜 전 시민이 많은 문화예술행사와 접할 수 있도록 노력하였다.

문화예술 분야가 발전해야 선진국이 되듯이 이제는 물질적인 풍요보다는 정신적인 풍요를 누리기 위하여 문화예술분야에 많은 비중을 두어야 할 때이다.

2. 문화재 현황

가. 총괄

(2023. 12. 31. 현재)

| 계 | 국가지정 | | | | | 등록 문화재 | 도지정 | | | | | |
|----|------|----|--------|-----|--------|--------|-----|--------|--------|-----|--------|--------|
| | 소계 | 보물 | 천연 기념물 | 사적지 | 무형 문화재 | | 소계 | 유형 문화재 | 무형 문화재 | 기념물 | 민속 문화재 | 문화재 자료 |
| 57 | 11 | 5 | 3 | 1 | 2 | 1 | 45 | 13 | 3 | 16 | 1 | 12 |

나. 유형별 문화재 현황

(2023. 12. 31. 현재)

| 종별 | 문화재명 | 지정번호 | 소재지 | 면적 | 지정일자 |
|------------------|------------------|------|-------------|----|-------------|
| 국가지정보물 국가지정보물 | 사천 매향비 | | 곤양면 홍사리 산48 | 2㎡ | '78. 3. 8. |
| | 밀양 천황사 석조비로자나불좌상 | | 백천길 326-2 | 1점 | '95. 1. 10. |

| 종별 | 문화재명 | 지정번호 | 소재지 | 면적 | 지정일자 |
|---------------|------------------------|------|--------------------|----------|--------------|
| 국가지정보물 | 조선왕조의궤 | | 용현면 시청로 77 | 3건 3책 | '16. 5. 3. |
| | 육조대사법보단경 | | 백천길 326-2 | 1책 | '20. 4. 23. |
| | 달마대사관심론 | | 백천길 326-2 | 1책 | '22. 4. 26. |
| 국가지정 천연기념물 | 사천 성내리 비자나무 | | 곤양면 성내리 195 | 424㎡ | '82. 11. 4. |
| | 사천 아두섬공룡화석 산지 | | 신수동 산 33-2 | 9,025㎡ | '06. 12. 5. |
| | 사천 선전리 백악기 나뭇가지 피목체 산지 | | 서포면 선전리 산20 공유수면지선 | 400㎡ | '21. 8. 13. |
| 국가지정사적지 | 사천늑도유적 | | 늑도동 일원 | 250,671㎡ | '03. 6. 23. |
| 국가지정 중요무형 문화재 | 가산오광대 | | 용현면 선진길 467 | | '80. 11. 7. |
| | 진주·삼천포농악 | | 용현면 선진길 467 | | '66. 6. 29. |
| 등록문화재 | 사천 다솔사 괘불도 | | 곤명면 다솔사길 417 | 1점 | '14. 10. 29. |
| 도지정 유형문화재 | 사천향교 | 220 | 사천읍 사천향교로 25 | 2,472.9㎡ | '83.8.11. |
| | 곤양향교 | 221 | 곤양면 향교길 43-31 | 1,585.8㎡ | '83.1.11. |
| | 사천 다솔사 보안암석굴 | 39 | 곤양면 만점안길 217 | 770.5㎡ | '72.2.12. |
| | 사천 다솔사대양루 | 83 | 곤명면 다솔사길 417 | 4,634.8㎡ | '72.2.12. |
| | 사천 삼천포매향암각 | 288 | 향촌동 산 46-1 | 532.5㎡ | '93.1.8. |
| | 사천 백천사 전적류 | 508 | 백천길 326-2 | 3책 | '10.10.7. |
| | 사천 백천사달마대사관심론 | 560 | 백천길 326-2 | 1책 | '14.3.20. |
| | 사천 백운암 대방광원각수다라요의경(권하) | 568 | 사천읍 토촌길 181-15 | 1책 | '15.1.15. |
| | 사천 백운암 대방광원각수다라요의경(권4) | 569 | 사천읍 토촌길 181-15 | 1책 | '15.1.15. |
| | 사천 백운암대방광불화엄경 | 570 | 사천읍 토촌길 181-15 | 1권19장 | '15.1.15. |
| | 사천 백천사상교정본자비도량참법 | 633 | 백천길 326-2 | 1책 | '18.06.21. |
| | 사천 구산사비 | 635 | 사천읍 구암리 산43번지 | 1기(1.5㎡) | '18.8.9. |
| | 사천 백천사대방광원각약소주경 | 639 | 백천길 326-2 | 1책 | '18.12.20. |
| | 사천 백천사목조보살좌상 및 복장유물 | 660 | 백천길 326-2 | 1구, 일괄 | '20.05.21. |
| 도지정 무형문화재 | 판소리 고법 | 8 | 용현면 선진공원길 326 | | '85. 1. 23. |
| | 판소리 수궁가 | 9 | 용현면 선진공원길 326 | | '85. 1. 23. |
| | 사천마도갈방아소리 | 28 | 용현면 선진공원길 326 | | '4. 3. 18. |
| 도지정 기념물 | 사천읍성 | 144 | 사천읍 산성공원길 51 | 4,984.8㎡ | '94. 9. 26. |

| 종별 | 문화재명 | 지정번호 | 소재지 | 면적 | 지정일자 | |
|---------------------|---------------|------------|--------------------|-----------------|--------------|--------------|
| 도지정 기념물 | 사천 성황당산성 | 132 | 정동면 예수리 산45-1일대 | 58,098.7㎡ | '93. 12. 27. | |
| | 사천 연천숲 | 141 | 사남면 사남로 396 | 800㎡ | '94. 7. 4. | |
| | 덕곡리지석묘군 | 49 | 용현면 덕곡리 136-1 | 1,872.4㎡ | '79. 12. 31. | |
| | 사천조명군총 | 80 | 용현면 선진리 402 | 1,534㎡ | '85. 11. 7. | |
| | 사천 세종대왕태실지 | 30 | 곤명면 은사리 산27 | 446.4㎡ | '72. 2. 12. | |
| | 사천 단종태실지 | 31 | 곤명면 은사리 438 | 4,954㎡ | '72. 2. 12. | |
| | 사천 신벽동지석묘 | 39 | 신벽동 494 | 869㎡ | '77. 12. 28. | |
| | 사천안점산봉수대 | 175 | 용현면 신복리 산4 | 2,480㎡ | '97. 12. 31. | |
| | 사천우산봉화대 | 176 | 곤양면 남문외리 산1 | 1,796.6㎡ | '97. 12. 31. | |
| | 사천금성리 토성지 | 177 | 곤명면 금성리 산40 일원 | 27,255㎡ | '97. 12. 31. | |
| | 사천용산리사지 | 178 | 곤명면 용산리 334, 336-1 | 11,106㎡ | '97. 12. 31. | |
| | 사천와룡동사지 | 179 | 와룡동 279 | 10,346㎡ | '97. 12. 31. | |
| | 사천우천리 도요지 | 233 | 사남면 우천리 1380 | 37,664㎡ | '01. 5. 3. | |
| | 사천사촌리 도요지 | 234 | 사남면 사촌리 27 | 22,714㎡ | '01. 5. 3. | |
| | 사천자혜리화석 갯지렁이초 | 241 | 서포면 자혜리 산 29 지선 | 300㎡ | '02. 6. 7. | |
| | 민속문화재 | 사천 가산리석장승 | 3 | 축동면 가산리 626-1외1 | 25.5㎡ | '74. 12. 24. |
| | 문화재자료 | 사천 구계서원 | 40 | 사천읍 구암리 산43 | 1,251.5㎡ | '83. 8. 11 |
| | | 사천환덕리 조씨고가 | 116 | 곤양면 환덕안길 32 | 1,336.3㎡ | '85. 1. 23. |
| 사천 다솔사극락전 | | 148 | 곤명면 다솔사길 417 | 81.8㎡ | '85. 11. 7. | |
| 사천 다솔사웅진전 | | 149 | 곤명면 다솔사길 417 | 77.3㎡ | '85. 11. 7. | |
| 사천 대방진굴항 | | 93 | 대방동 250 | 4,621.1㎡ | '83. 12. 20. | |
| 사천 각산산성 | | 95 | 대방동 산40 | 7,093.3㎡ | '83. 12. 20. | |
| 사천 각산봉화대 | | 96 | 대방동 산2 | 896.7㎡ | '83. 12. 20. | |
| 사천 경백사 | | 234 | 용현면 온정2길 42 | 1,060.3㎡ | '97. 1. 30. | |
| 사천선전리성 | | 274 | 용현면 선진리 770번지 일원 | 61,818.9㎡ | '99. 9. 8. | |
| 사천 백천사 신중탱 | | 514 | 백천길 326-2 | 1폭 | '10. 10. 7. | |
| 사천 백천사 아미타후불탱 | | 515 | 백천길 326-2 | 1폭 | '10. 10. 7. | |
| 사천 김해김씨 삼현파 문중 호구단자 | | 636 | 사천읍 사주2길 31-1 | 14점 | '17. 4. 13. | |

3. 문화재 시설 현황

| 시설명 | 상주기관 | 주소 | 비고 |
|--------------|------------------|---------------|----|
| 사천무형문화재전수교육관 | 진주삼천포농악보존회 가산오광대 | 용현면 선진길 467 | |
| 마도갈방아소리전수관 | 마도갈방아소리보존회 | 용현면 선진공원길 326 | |

4. 전통민속

우리 시에 전해져 오는 민속놀이와 행사 등은 평소 시민들이 토속신앙에 의지하여 행하던 행사의 일종이며 힘들고 어려운 노동을 하면서 피로를 잊기 위해 행하던 순수한 전통 민속이다.

| 민속예술명 | 소재지 | 유래 |
|-------|-------------|--|
| 마도갈방아 | 사천시 마도동 | 갈방아 소리는 전어 잡이 그물에 갈을 먹이기 위하여 소나무 껍질을 방아로 장정 3~4명이 3시간이상 째어야 하는데 그 피로를 잊고 작업을 하기 위하여 부르던 노래로 5마당으로 구성되어 있다. |
| 선진별신굿 | 사천시 용현면 선진리 | 선진 별신굿은 뱃사공들의 가족들이 그들의 생명과 조업의 안전을 빌기 위해서 사당을 짓고 제의식의 하나로 선달 27일까지 제를 차려 그믐밤을 거쳐 정월 초 3일까지 별신굿을 행함. |
| 조장모심기 | 사천시 곤명면 조장리 | 이 모심기 노래는 두레와 품앗이 등으로 모심기 때 불러 온 농요다. 모심기가 힘든 노동으로 육체적인 피로를 잊기 위해서 선창과 후창으로 나누어 모꾼들이 합창을 하면서 작업을 하는 것이다. 이 노래는 사랑과 이별, 연민과 슬픔 등 애환을 노래로써 표현해 농촌사람들의 순박함과 한스러운 생활을 노래로 푸는 농요이다. |
| 사천진혼무 | 사천시 용현면 선진리 | 사천 진혼무는 1592년부터 시작된 임진왜란과 정유재란시 선진리성 일대 육지와 바다에서 전사한 조·명연합군의 원혼을 달래기 위한 살풀이 춤의 일종이다. 일반적인 무당굿과는 달리 선무당과 기생이 진혼무를 연희하여 좀 더 아름답고 예술적인 춤사위로 발전시킨 개성과 예술 감각이 접목된 춤이라 할 수 있다. |

5. 전통문화 보호와 육성대책

▶ 보호대책

전통문화의 보존을 위해 시 전역의 전통문화를 정확히 파악하여 보존가치가 있다고 판단되는 전통 민속이 전래되어 오는 지역에서 우선 보존토록하고 행정적 지원을 통하여 보존회를 구성, 지역전통문화예술을 보호하고 우리의 것 우리의 멋을 이어갈 수 있도록 하고 있다.

▶ 육성대책

전통문화를 육성하기 위하여 전승단체의 발표공연을 수시로 개최하였으며, 도 민속 예술경연대회에 참가하였고, 농악 및 사물놀이는 전승학교를 지정 육성하고 있으며, 문화원에서 매년 문화유적지 순례를 통하여 우리 문화재와 전통문화를 보급 육성시키고 있다.

집필자: 문화재팀장 김 중 주

제3절 체육지원

1. 개설

스포츠 활동을 통한 전 시민의 건강하고 행복한 생활 추구를 목표로 세대별 맞춤형 생활스포츠 프로그램 지원과 여가를 활용할 수 있는 다각화된 체육행사를 발굴·지원 통해 시민들의 건강증진과 활력 제고에 노력하였다. 시민의 건강한 삶의 향유를 도모하고 지속적인 시민의 생활 스포츠 참여를 유도하기 위해 누구나 참여하고 즐길 수 있는 생활 체육교실 운영과 종목별 체육대회 개최를 지원하고 있으며, 교육기관에 대한 지원을 지속적으로 실시하여 우수 꿈나무 선수 발굴과 엘리트 체육선수의 체계적인 훈련에 적극 지원하였으며, 지역경제 활성화 도모를 위해 전국, 도 규모의 대회와 전지 훈련팀을 유치하여 우리 시 체육발전과 체육위상 제고를 위해 노력하였다.

▶ 전국·도 규모 대회 유치 및 대회 개최

- 제11회 사천시장배 의료인 농구대회: 1. 27. ~ 1. 29. / 300여 명 참가
- 제10회 대한체육회장기 시도 대항 전국 족구대회: 3. 18. ~ 3. 19. / 1,500여 명 참가
- 제15회 사천시장배 와룡울트라래리 전국 산악자전거대회: 3. 19. / 800여 명 참가
- 제468회 서부경남 5개 시·군 9개정 궁도대회: 3. 22. / 250여 명 참가
- 2023 춘계 전국 남녀 대학 유도연맹전 대회: 4. 5. ~ 4. 7. / 500여 명 참가
- 제17회 사천시장배 전국 패러글라이딩대회: 5. 7. / 500여 명 참가
- 제2회 사천시장배 전국 유소년 농구대회: 7. 1. ~ 7. 2. / 250여 명 참가
- 제8회 사천시장배 전국 무에타이·킥복싱대회 AFC26: 7. 7. ~ 7. 9. / 600여 명 참가
- 제5회 사천시장배 전국 주짓수대회: 7. 8. / 250여 명 참가
- 제7회 사천시장배 경남오픈 탁구대회: 8. 26. ~ 8. 27. / 500여 명 참가
- 제18회 사천노을마라톤대회: 10. 21. / 3,000여명 참가
- 2023 초등연맹회장기 전국 초등학교 태권도대회: 10. 21. ~ 10. 25. / 1,700여 명 참가
- 제12회 사천시장배 National 댄스스포츠 Championship: 10. 28. ~ 10. 29. / 300여 명 참가
- 제14회 경남도지사기 생활체육 시군대항 테니스대회: 11. 11. ~ 11. 12. / 500여 명 참가
- 제15회 사천시장기 전국 생활체육 복싱대회: 11. 18. ~ 11. 19. / 300여 명 참가

▶ 시민화합과 건강증진 대회 개최

- 2023년 우주항공청특별법 통과 축구 범시민걷기대회: 11. 18. / 사천시청노을광장 / 2,000여 명 참가
- 2023년 읍면동 걷기대회 및 읍면동 체육대회: 연중 / 14개 읍면동
- 2023년 비장애인과 함께하는 장애인건강걷기대회: 11. 9. / 거북선마을 해안공원 / 500여 명 참가

2. 엘리트체육 육성

우수한 꿈나무 선수 발굴과 엘리트선수의 체계적인 훈련을 실시하여 사천시체육 위상과 시민의 자긍심을 높였으며, 지역 경제 활성화 도모를 위해 전국 규모의 엘리트체육대회를 유치, 개최하였다.

▶ 엘리트체육 육성 및 훈련비 지원

- 학교체육 육성종목 지원 / 29개학교 300,000천원
 - 농구 71,770천원(삼천포초 19,460 / 삼천포여중 10,650 / 삼천포여고 41,660)
 - 유도 39,500천원(문선초 6,790 / 삼천포제일중 6,950 / 삼천포중앙고 25,760)
 - 태권도 86,050천원(곤양중 6,550 / 삼천포고 79,500)
- 삼천포여고 농구부 합숙소 운영 지원 20,000천원 / 삼천포고 교기(태권도) 지원 79,500천원

- 사천시청여자농구단 운영비 지원 / 783,000천원

▶ 엘리트체육대회 대회 참가

- 제103회 전국체육대회: 10. 13. ~ 10. 19. / 7개 종목 38명 참가
 - ※ 금 2, 은 2, 동 3 획득
- 제62회 경남도민체육대회: 6. 9. ~ 6. 12. / 29개 종목 537명 출전 / 종합순위 미집계
- 사천시청여자농구단 전국대회: 2개 전국대회 우승(2023 전국실업농구연맹전, 제78회 전국남녀종별농구선수권대회), KBA 3X3 코리아투어 파이널 우승

3. 체육발전 방안

- ▶ 사천시인재육성장학금 수여 및 우수한 체육특기자 지원확대
- ▶ 학교체육 활성화 및 우수선수 발굴
- ▶ 체계적인 꿈나무 선수 관리 및 지원
- ▶ 종목별 각종 체육대회 유치 및 참가 지원으로 우수선수 육성 및 체육도시 이미지 구축

4. 생활체육 및 장애인체육 육성

건강하고 쾌적한 여가활동을 통하여 삶의 질을 향상시키고, 시민 누구나 쉽게 운동 할 수 있는 여건을 조성함으로써 밝고 건전한 사회풍토를 진작시키는 등 생활체육의 확산 및 육성에 노력하고 있다

▶ 생활체육 저변확대로 건전한 여가 선용 기회 제공

- 체육회장배 종목별 체육대회 개최: 9개 종목(축구, 족구, 그라운드골프, 게이트볼, 복싱 등)
- 생활체육지도자 배치사업 운영: 연중 / 지도자: 12명(일반 7, 어르신 5) / 수혜자: 124,976명
- 생활체육교실 운영: 5월 ~ 12월 / 16개 교실 / 8개 종목(게이트볼, 생활체조 등) / 6,354명
- 생활체육 프로그램 운영: 5월 ~ 12월 / 6개 프로그램(장수체육, 여성생활체육) / 4,181명
- 스포츠강좌이용권 사업: 연 306명 지원(월 95,000원/12개월)

▶ 장애인체육 지원 확대를 통한 장애인 스포츠 참여 증진

- 장애인 생활체육지도자 배치사업 운영: 연중 / 지도자: 4명 / 수혜자: 16,903명
- 장애인스포츠강좌이용권 사업: 연 65명 지원(월 95,000원/12개월)
- 장애인체육 선수단 「제니우스」운영 지원: 축구(20명), 탁구(15명), 농구(13명)
- 장애인체육 동아리 운영 지원: 5개 동아리(게이트볼, 탁구, 낚시, 야구)
- 시·도 종목별 장애인체육 생활체육대회 출전 경비 지원(탁구, 슨런, 볼링 등)
- 사천시장배 경남 장애인 탁구대회 개최: 2023. 5. 12.(금) / 500여 명 참가

▶ 도 경유 사업

- 해달맞이 생활체육교실 운영: 4월 ~ 11월 / 에어로빅 / 항공우주테마공원 / 134회 / 3,525명
- 신나는 주말생활체육학교 운영
 - 운영기간: 2023. 4월 ~ 11월 / 대상: 관내 초·중학생 / 장소: 사천국민체육센터 외 2곳
 - 운영방법: 프로그램별 총 30회 진행
 - 10종목(농구, 탁구, 배드민턴, 피구, 학교체육, 요가, 방송댄스, K-pop댄스, 기초체력운동, 축구)
 - 참가자수: 프로그램 당 15명 / 수혜자: 420명(누적인원 6,750명)

5. 국민체육센터 운영

사천시민의 체력증진과 건전한 여가활동을 위해, 다양하고 내실 있는 생활체육프로그램 운영 및 양질의 서비스가 제공되는 시민 중심의 국민체육센터가 되기 위해 많은 노력을 기울이고 있고, 보다 나은 서비스 제공을 위해 전문단체에 위탁 운영함으로써 시민들의 삶의 질 향상과 프로그램을 확대해 나갈 계획이다.

▶ 소재지: 사천시 용현면 대밭담로 27-21

▶ 규모: 부지면적 9,926㎡/지상2층(연면적 2,848㎡)

▶ 주요시설

| 층별 | 주요시설현황 | | | | |
|----|----------|-------------|-----------|-----|-----|
| 1층 | 체력측정실 | 실내체육관(배드민턴) | 관람석(275석) | 관리실 | 탁구장 |
| 2층 | 에어로빅(요가) | 남·여사위실 | 다목적실 | 휴게실 | 헬스장 |

▶ 프로그램: 에어로빅, 요가, 탁구, 배드민턴, 헬스, 발레, 농구, 축구, 신나는 주말 체육학교(학교 밖), 체력인증100사업

▶ 운영기간

- 2012. 3. 2. ~ 2015. 2. 28. 사천시 직영
- 2015. 3. 1. ~ 현재 (민간위탁: 사단법인 사천스포츠클럽)

▶ 이용실적

(단위: 명, 천원)

| 구분 | 계 | | 월 회원 | | 일일 회원 | | 대여료 | |
|------|--------|---------|-------|---------|-------|--------|-------|---------|
| | 인원 | 금액 | 인원 | 금액 | 인원 | 금액 | 인원 | 금액 |
| 2014 | 12,658 | 112,006 | 4,891 | 93,759 | 6,285 | 14,805 | 1,482 | 3,442 |
| 2015 | 12,223 | 160,441 | 5,550 | 142,699 | 5,479 | 14,412 | 1,194 | 3,330 |
| 2016 | 13,060 | 219,103 | 6,564 | 200,472 | 6,376 | 18,131 | 120 | 500 |
| 2017 | 12,160 | 226,111 | 6,600 | 207,148 | 5,560 | 18,763 | - | 200 |
| 2018 | 18,663 | 362,888 | 7,200 | 259,822 | 4,863 | 19,966 | 6,600 | 83,100 |
| 2019 | 22,227 | 464,167 | 8,445 | 301,376 | 5,232 | 19,043 | 8,550 | 143,748 |
| 2020 | 10,080 | 217,801 | 3,547 | 148,443 | 2,258 | 4,698 | 4,275 | 64,660 |
| 2021 | 14,344 | 245,903 | 3,659 | 161,504 | 5,435 | 5,199 | 5,250 | 79,200 |
| 2022 | 14,481 | 340,704 | 4,813 | 230,134 | 3,368 | 5,570 | 6,300 | 105,000 |
| 2023 | 14,085 | 347,141 | 5,181 | 254,910 | 4,224 | 15,731 | 4,680 | 76,500 |

6. 체육진흥 기금 국비 사업

▶ 지정스포츠클럽 특화프로그램 및 전문선수 지원 사업- 총사업비 128,458천원(기금)

- 특화프로그램

- 취약계층(유아): 축구, 발레, 체육 / 자체강습 및 병설유치원 체육활동 지원 / 1,844명 참여
- 학교연계형: 7개학교 10개프로그램/배드민턴, 탁구, 축구, 농구, 요가 / 5,640명 참여

- 은퇴선수 일자리 창출: 탁구, 축구/ 자체강습 및 방문지도/7,994명 참여
- 선수육성반 운영: 농구/전문선수반 · 취미반 수준별 운영/초 · 중등 각 15~20명

▶ 국민체력100사업 : 총사업비 200,000천 원 (국비 160,000천 원, 시비 40,000천 원)

* 사천체력인증센터 운영

- 체력증진교실: 10,782명

- 체력측정인원: 실적 5,951명 / 남 3,216명(54%), 여 2,735명(46%)

• 연령별 측정 현황

(단위: 명)

| 계 | 10대 미만 | 10대 | 20대 | 30대 | 40대 | 50대 | 60대 | 70대 이상 |
|-------|--------|-------|-----|-----|-----|-----|-----|--------|
| 5,951 | 275 | 4,249 | 441 | 334 | 270 | 161 | 168 | 53 |

• 등급현황

(단위: 명)

| 계 | 1등급 | 2등급 | 3등급 | 등급없음 |
|-------|-----|-----|-------|-------|
| 5,951 | 408 | 826 | 1,337 | 3,380 |

7. 생활체육 저변확대 방안

- ▶ 지역별 또는 인구 밀집지역 단위별 생활체육교실 참여 유도
- ▶ 취미 모임의 조직 결성을 유도하여 생활체육 분위기 조성
- ▶ 체육관련 단체에 대한 지속적인 관심과 프로그램 개발 보급으로 참여 의욕 고취
- ▶ 사천스포츠클럽 운영 활성화로 누구에게나 생활체육 활동의 참여 기회 제공

집필자: 체육지원팀장 서 상 신

제4절 체육시설 관리

1. 개설

▶ 체육시설 조성

체육시설 조성 목적은 체육시설 이용자의 건강과 행복을 증진시키는 중요한 역할을 하면서 지역사회의 발전과 활동성을 촉진시키는 것으로서 기존 공공체육시설의 활용성 증대와 다양한 편의를 제공하기 위해 우주항공국민체육센터, 파크골프장 조성, 각종 공공체육시설물의 개 · 보수 등 체육시설 사업을 추진하였다.

체육인구의 증가와 동계전지훈련팀 유치 · 전지훈련기간 내 대회로 유 · 무형의 수익가치를 가지는 전문체육시설의 확충을 위해 노력하고 있으며, 앞으로도 주민 선호도를 고려한 다양한 생활체육시설 조성으로 생활체육 활성화를 도모함과 동시에 시민 여가선용 및 건강증진을 위한 쾌적한 체육환경을 지속적으로 제공할 예정이다.

▶ 체육시설 관리

이용자 편의를 위한 지속적인 개 · 보수를 통하여 시설 이용 효율성을 높이고자, 지역주민들의 다양한 욕구를 신속히 반영하여 최적의 체육환경을 유지 관리할 계획이다.

▶ 사천실내수영장 및 우주항공국민체육센터 관리

사회발전과 생활수준 향상에 따른 시민들의 건강에 대한 관심과 욕구 증대에 맞추어 1999년 7월에 건립된 사천실내

수영장은 공인 3급(50m×8레인) 수준의 규격을 갖춘 시설로서 시민들의 체력과 건강증진에 크게 기여하고 있으며, 2023년 10월 정식개장한 우주항공국민체육센터는 시설 내 25m×6레인의 규격을 갖춘 수영장과 더불어 탁구 · 헬스장 등의 복합문화공간 시설로 운영하고 있다. 사천실내수영장 및 우주항공국민체육센터는 사천시시설관리공단에서 위탁운영하고 있다.

2. 사업추진현황

▶ 체육시설 조성

| 사업명 | 위치 | 사업규모 (사업량) | 사업비 (백만원) | 착공 (체결) | 준공 | 비고 (목적) |
|------------------------------------|-------------|--|-----------|---------|---------|-----------------|
| 사천시 생활밀착형 국민체육센터 건립공사 (우주항공국민체육센터) | 정동면 예수리 405 | 운동시설(헬스장, 수영장 등) 및 문화집회시설 A=3,882.37㎡, 지1~3층, 1동 | 16,800 | '20. 9. | '23. 4. | 생활체육활성화, 시민건강증진 |
| 정동면 사천강변 체육시설 조성사업 | 정동면 장산리 | 그물망헬스 52경간, 인조잔디 포장 3,762㎡ 등 풋살장 및 족구장 2면 조성 | 348 | '23. 5. | '23. 9. | 생활체육활성화, 시민건강증진 |

▶ 체육시설 관리

| 사업명 | 위치 | 사업규모 (사업량) | 사업비 (백만원) | 착공 (체결) | 준공 | 비고 (목적) |
|----------------------------|----------------------|---|-----------|---------|---------|-----------|
| 사천 · 삼천포체육관 시정홍보 대형현수막 정비 | 사천체육관, 삼천포체육관 | 시정홍보 대형 현수막 4개 (시정홍보 2개, 사천팔경 2개) 정비 | 18 | '23. 2. | '23. 3. | 체육시설 유지보수 |
| 파크골프장 울타리 보수공사 | 정동면 예수리 파크골프장 | 울타리설치(각관 198㎡, 그물망 주주 설치 180EA, 그물망 594㎡) | 18 | '23. 2. | '23. 3. | 체육시설 유지보수 |
| 우주항공테마공원 활주로 안전헬스 설치공사 | 정동면 예수리 우주항공테마공원 활주로 | 안전헬스 110경간 잡철물 제작설치 | 20 | '23. 3. | '23. 4. | 체육시설 유지보수 |
| 삼천포, 사남 공설테니스장 공한지 정비공사 | 삼천포, 사남공설 테니스장 | 삼천포, 사남공설테니스장 공한지 정비 1식 | 19 | '23. 3. | '23. 4. | 체육시설 유지보수 |
| 2023년 동지역 야외운동기구 정비사업 | 하궁지 마을회관 외 16개소 | 동 지역 야외운동기구 17개소 정비 (도색, 부품교체, 수리) | 19 | '23. 4. | '23. 5. | 체육시설 유지보수 |
| 우주항공 테마파크공원 파크골프장 관리실 설치공사 | 우주항공 테마파크 공원 내 | 우주항공테마파크 파크골프장 관리실 설치공사 1식 | 20 | '23. 4. | '23. 5. | 체육시설 유지보수 |
| 삼천포종합운동장 게이트볼장 지붕교체 공사 | 삼천포종합운동장 내 | 삼천포종합운동장 게이트볼장 지붕교체공사 1식 | 20 | '23. 4. | '23. 6. | 체육시설 유지보수 |

| 사업명 | 위치 | 사업규모 (사업량) | 사업비 (백만원) | 착공 (체결) | 준공 | 비고 (목적) |
|----------------------------|---------------|---|-----------|---------|----------|-----------|
| 삼천포게이트볼장 인조잔디 교체공사 | 삼천포게이트볼장 일원 | 삼천포게이트볼장 인조잔디 교체 A=417㎡ | 26 | '23. 4. | '23. 6. | 체육시설 유지보수 |
| 삼천포실내체육관 내부 화장실 환경개선공사 | 삼천포실내체육관 | 삼천포실내체육관 내부 화장실 환경 개 선공사 1식 | 35 | '23. 5. | '23. 6. | 체육시설 유지보수 |
| 구우진항 잔디 식재공사 | 서포면 자혜리 356-6 | 잔디 식재 2,300㎡ | 40 | '23. 5. | '23. 6. | 체육시설 유지보수 |
| 삼천포실내체육관 노후 방화문 교체공사 | 삼천포실내체육관 | 삼천포실내체육관 노후 방화문 교체공사 1식 | 27 | '23. 5. | '23. 6. | 체육시설 유지보수 |
| 사천우주항공국민체육 센터 외부 사이니지 설치공사 | 우주항공 국민체육센터 | 사천 우주항공 국민체육센터 외부 사이니지 설치공사 1식 | 20 | '23. 5. | '23. 6. | 체육시설 유지보수 |
| 삼천포실내체육관 스포츠마루 교체 및 환경개선공사 | 삼천포실내체육관 | 삼천포실내체육관 스포츠마루 교체공사 1식 | 300 | '23. 4. | '23. 6. | 체육시설 유지보수 |
| 삼천포체육관 1층 냉난방기 전원설치공사 | 삼천포실내체육관 | 분전함 교체, 케이블트레이 설치, 냉난방기 전원선 및 접지선 포설공사 | 20 | '23. 7. | '23. 7. | 체육시설 유지보수 |
| 삼천포체육관 1층 냉난방기 배관 등 부대공사 | 삼천포실내체육관 | 외부노출 배관 커버 트레이 시공, 냉난방기 드레인펌프 공사, 중앙제어 연결 | 20 | '23. 7. | '23. 7. | 체육시설 유지보수 |
| 사천우주항공국민 체육센터 내부 사이니지 설치공사 | 우주항공 국민체육센터 | 사천 우주항공 국민체육센터 내부 사이니지 설치공사 1식 | 48 | '23. 6. | '23. 7. | 체육시설 유지보수 |
| 우주항공테마공원 야외공연장 방음벽 설치공사 | 정동면 예수리 야외공연장 | 방음벽 설치 L=29.2m, H=6m (방음판 5m) | 65 | '23. 4. | '23. 9. | 체육시설 유지보수 |
| 사천종합운동장 인근 기반시설 정비공사 | 사천종합운동장 | 아스팔트 절삭, 포장 96㎡, 차선도색 409㎡ | 20 | '23. 8. | '23. 9. | 체육시설 유지보수 |
| 송포게이트볼장 인조잔디 교체공사 | 송포게이트볼장 | 인조잔디 교체A=393㎡ | 41 | '23. 6. | '23. 9. | 체육시설 유지보수 |
| 사천종합운동장 육상트랙 개보수공사 | 사천읍 정의리 7 | 아스콘 재포장 9,585.6㎡, 탄성포장재 포설 9,809.3㎡ | 1,289 | '23. 5. | '23. 10. | 체육시설 유지보수 |

| 사업명 | 위치 | 사업규모 (사업량) | 사업비 (백만원) | 착공 (체결) | 준공 | 비고 (목적) |
|---------------------------|-------------------|---------------------------------|-----------|----------|----------|-----------|
| 남일대축구장 주차장 및 편의시설 정비공사 | 향촌동 649 | 주차장 조성 A=980㎡, 화장실 1동 설치 | 140 | '23. 6. | '23. 10. | 체육시설 유지보수 |
| 2023년 하반기 야외운동기구 정비사업 | 군영숲 외 31개소 | 야외운동기구 32개소 정비 (도색, 부품교체, 수리 등) | 20 | '23. 10. | '23. 11. | 체육시설 유지보수 |
| 우주항공 국민체육센터 실내수영장 유리선팅 공사 | 우주항공 국민체육센터 실내수영장 | 유리선팅 286.95㎡ | 18 | '23. 10. | '23. 11. | 체육시설 유지보수 |
| 국민체육센터 진입도로 주변 공원 잔디정비공사 | 우주항공테마공원 | 국민체육센터 진입도로 주변 공원 등 잔디정비공사 1식 | 20 | '23. 8. | '23. 11. | 체육시설 유지보수 |
| 우주항공테마파크 파크골프장 안전시설물 설치공사 | 우주항공테마공원 | 우주항공테마파크 파크골프장 안전시설물 설치공사 1식 | 20 | '23. 10. | '23. 11. | 체육시설 유지보수 |
| 사천우주항공 국민체육센터 카페 창호 교체공사 | 사천 우주항공 국민체육센터 | 폴딩도어 창호 교체 1식 | 20 | '23. 10. | '23. 11. | 체육시설 유지보수 |
| 사천체육관 긴급 보수공사 | 사천체육관 | 콘크리트 공사, 도장, 창호(유리) 설치 등 각 1식 | 20 | '23. 11. | '23. 12. | 체육시설 유지보수 |
| 삼천포종합운동장 족구장 정비공사 | 삼천포종합운동장 내 | 인조잔디 설치 A=970㎡ | 100 | '23. 11. | '23. 12. | 체육시설 유지보수 |
| 파크골프장 내 시설물 수선공사 | 서포면 | 웬스 정비 및 설치 등 | 20 | '23. 12. | '23. 12. | 체육시설 유지보수 |

3. 향후계획

▶ 체육시설 조성

| 사업명 | 위치 | 사업규모 (사업량) | 사업비 (백만원) | 착공 (체결) | 준공 | 비고 (목적) |
|----------------|------------------|---|-----------|---------|----------|-----------------|
| 용현 생활체육시설 조성 | 용현면 송지리 782번지 일원 | 면적: 33,388㎡ 시설: 축구장, 풋살장, 기타 운동시설 등 | 13,000 | '22. 6. | '26. 12. | 생활체육활성화, 시민건강증진 |
| 서포 복합문화공원 조성사업 | 서포면 다평리 1420-1번지 | 면적: 19,472㎡ 시설: 축구장, 풋살장, 족구장, 기타 문화시설 등 | 4,630 | '22. 3. | '25. 3. | 생활체육활성화, 시민건강증진 |

| 사업명 | 위치 | 사업규모 (사업량) | 사업비 (백만원) | 착공 (체결) | 준공 | 비고 (목적) |
|------------------|------------------|---|-----------|---------|----------|-----------------|
| 시니어친화형 국민체육센터 건립 | 사천읍 수석리 152번지 일원 | 연면적/층수: 2,500㎡/3층 시설: 탁구장, 당구장, 파크골프연습장, 헬스장 등 | 9,800 | - | - | 생활체육활성화, 시민건강증진 |
| 곤명웰니스파크 조성사업 | 곤명면 봉계리 일원 | 면적: 44,654㎡ 시설: 파크골프장 18홀, 부대시설 | 5,500 | '25. 1. | '25. 12. | 생활체육활성화, 시민건강증진 |

▶ 체육시설 관리

| 사업명 | 위치 | 사업규모 (사업량) | 사업비 (백만원) | 착공 (체결) | 준공 | 비고 (목적) |
|--------------------------|-----------|--|-----------|---------|---------|-----------|
| 삼천포종합운동장 LED조명 교체공사 | 삼천포종합운동장 | 삼천포종합운동장 LED조명 교체 (기존 MH투광등 120EA 철거, LED투광등 116EA 설치) | 700 | '24. 3. | '24. 7. | 체육시설 유지보수 |
| 삼천포종합운동장 천연잔디 교체공사 | 삼천포종합운동장 | 천연잔디(A=7,866㎡) 교체 | 600 | '24. 5. | '24. 9. | |
| 사천체육관 냉난방기 교체 | 사천체육관 | 냉난방기 10대 구입 | 90 | '24. 1. | '24. 2. | |
| 사천국민체육센터 노후 샤워실 및 탈의실 개선 | 사천 국민체육센터 | 샤워실 및 탈의실 개선공사 1식 | 35 | '24. 2. | '24. 3. | 체육시설 유지보수 |
| 삼천포종합운동장 작은무대 앞 노후시설 정비 | 삼천포종합운동장 | 작은무대 앞 광장 정비 1식 | 150 | '24. 5. | '24. 7. | |

4. 체육시설현황

(2023. 12. 31. 현재)

| 시설명 | 소재지 | 건립 연도 | 부지면적 (㎡) | 규모 | 방송 시설 | 수용능력 | 비고 |
|----------|-----------------|-------|----------|--------------------------------------|--------|---------------------|-------------|
| 사천체육관 | 사천읍 운동장길 7 | '91 | 6,754 | 지하 1층, 지상 3층, 건축면적 1,799㎡ | 앰프 전광판 | 2,000명 (관람석 500석) | |
| 삼천포체육관 | 주공로 32-1 | '96 | 6,934 | 지상 2층 건축면적 3,112㎡ | 앰프 전광판 | 2,500명 (관람석 1,410석) | |
| 삼천포생활체육관 | 주공로 32-3 | '21 | 133,994 | 지상1층 건축면적 829.81㎡ 연면적 828.16㎡ 일반철골구조 | 앰프 | 200명 | '22.1. 위탁운영 |
| 사주체육관 | 사천읍 진삼로 1279-32 | '08 | 2,219 | W=33m, B=19.7m, H=11.65m | 앰프 전광판 | 500명 | |

| 시설명 | 소재지 | 건립 연도 | 부지면적 (㎡) | 규모 | 방송 시설 | 수용능력 | 비고 |
|----------------|---------------|---------|----------|--|--------|----------------------|--------------|
| 사천시 유도체육관 | 주공1길 8-24 | '13 | 3,545 | 건축면적 692㎡ | 앰프 | 300명 (관람석 128석) | '21. 6. 위탁운영 |
| 삼천포 보조체육관 | 벌리동 344 | '20 | 134,966 | 지상 2층 건축면적 1404㎡ | 앰프 | 200명 | |
| 우주항공 국민체육센터 | 정동면 예수리 405 | '23 | 23,027 | 지하1층, 지상3층 건축면적 2,149㎡ 연면적 3,882㎡ 철골철근콘크리트구조 | 앰프 | | '23. 7. 위탁운영 |
| 사천 국민체육센터 | 대밭담로 27-21 | '11 | 9,924 | 지상 2층 건축면적 1,982㎡ | 앰프 전광판 | 2,000명 (관람석 480석) | '22. 1. 위탁운영 |
| 사천 종합운동장 | 사천읍 구암두문로 85 | '82 '13 | 42,037 | 국제 C형(잔디구장) 구장면적 12,000㎡ | 앰프 전광판 | 10,000명 (관람석 4,868석) | |
| 삼천포 종합운동장 | 주공로 32 | '86 '13 | 134,966 | 국제 C형(잔디구장) 구장면적 12,000㎡ | 앰프 전광판 | 10,000명 (관람석 6,847석) | |
| 사천 실내수영장 | 주공로 32-2 | '99 | 6,934 | 지하 1층, 지상 2층, 3급 공인 50m(8레인), 21m(3레인) | 앰프 | 500명 (관람석 312석) | '24. 1. 위탁운영 |
| 남일대축구장 | 남일대길 53-13 | '07 '16 | 8,400 | L=112m, B=75m 인조잔디, 조명타워 6주 | | 200명 | |
| 삼천포보조축구장 | 주공로 32-2 | '09 | 8,970 | L=115m, B=78m 인조잔디, 조명타워 4주 | 앰프 | 200명 | |
| 사천그라운드 골프장 | 사천읍 운동장길 7 | '20 | 6,240 | L=96m, B=65m 인조잔디 | 앰프 | 200명 | |
| 곤명축구장 | 곤명면 신흥리 1007 | '11 | 9,310 | L=108m, B=86.2m 인조잔디, 조명타워 6주 | | 200명 | |
| 곤양생활체육시설 | 곤양면 서정리 81 | '17 | 22,710 | L=111m, B=73.2m 인조잔디, 조명타워 4주 | | | 축구 |
| 우주항공테마 축구장 | 정동면 예수리 412 | '17 | 35,300 | A구장 L=106.2m, B=76m 인조잔디, 조명타워 4주 B구장 L=110m, B=76m 인조잔디, 조명타워 4주 | 앰프 | | 축구 |
| 삼천포공설 테니스장 | 주공로 32-2 | '84 '13 | 5,880 | L=80m, B=63m, 코트 8면 인조잔디, 조명타워 2주 | 앰프 | 200명 | |
| 사남공설테니스장 | 사남면 외국기업로 107 | '03 | 5,000 | L=80m, B=63m, 코트 6면 인조잔디, 조명타워 3주 | | 100명 | '21. 6. 위탁운영 |
| 곤양하수처리장 내 테니스장 | 곤양면 대진리 856 | '05 | 648 | L=36m, B=18m, 코트 1면 인조잔디, 조명타워 2주 | | 20명 | |

| 시설명 | 소재지 | 건립 연도 | 부지면적 (㎡) | 규모 | 방송 시설 | 수용능력 | 비고 | |
|---------------|-----------------|---------------|----------|---------------------------|------------------------------|------|----------------|-----------|
| 하수도사업소 내 테니스장 | 사남면 방지리 200 | '03 | 790 | L=36m, B=22m, 코트 1면, 우레탄 | | 100명 | 하수도 사업소 | |
| 곤명테니스장 | 곤명면 봉계리 990-6 | '15 | 952 | L=38m, B=20m, 코트 1면, 인조잔디 | | 20명 | | |
| 관덕정공도장 | 사천읍 구암두문로146-17 | '01 '09 | 8,158 | 과녁 4개, 운시대 1개 | 앰프 | | | |
| 대덕정공도장 | 와룡길 5 | '13 | 13,949 | 과녁 4개, 운시대 2개 | | | '21.6. 위탁운영 | |
| 수양정공도장 | 사천읍 동문4길 48-190 | '03 | 5,020 | 과녁 3개, 운시대 1개 | | | | |
| 낙홍정공도장 | 곤양면성내 공원길 42 | '89 | 7,471 | 과녁 3개, 운시대 1개 | | | | |
| 인공암벽장 | 주공로 32-1 | '04 | 96 | L=19m, H=14m | | | '21.6. 위탁운영 | |
| 실내인공암벽장 | 사천읍 구암두문로 85 | '14 | 126 | L=18m, H=7m | | | | |
| 족구장 | 전용 | 주공로 32-2 | '13 | 868 | L=62m, B=14m, 우레탄 | | | 삼천포 종합운동장 |
| | | 용현면 신복리 442-5 | '11 | 770 | L=35m, B=22m, 우레탄 | | | 봉화체육공원 |
| | | 송포동 1068-1 | '12 | 790 | L=36m, B=22m, 우레탄 | | | 송포체육공원 |
| | | 진삼로 459-23 | '01 | 576 | L=32m, B=18m, 마사토 | | | |
| | | 사남면 방지리 200 | '05 | 375 | L=15m, B=25m, 우레탄 | | | 하수도 사업소 |
| | | 사남면 외국기업로 139 | '03 | 728 | L=17m, B=22m 인조잔디3면, 조명타워 2주 | | | 초전공원 |
| | 일반 | 곤양면 대진리 856-4 | '05 | 412 | L=16.5m, B=25, 마사토 | | | |
| | 선구동 선구2길 52 | '00 | 413 | L=16.5m, B=25, 마사토 | | | 녹지공원과 (망산공원 내) | |
| 야외농구장 | 사천읍 정의리 7-2 | '07 | 980 | L=15m, B=25m, 마사토 | | 1면 | 사천 종합운동장 | |
| | 주공로 32-2 | '07 | 980 | L=35m, B=28m, 우레탄 | | 2면 | 삼천포 종합운동장 | |
| | 남일대길 53-13 | '07 | 980 | L=35m, B=28m, 우레탄 | | 1면 | 남일대 생활 체육공원 | |

| 시설명 | 소재지 | 건립 연도 | 부지면적 (㎡) | 규모 | 방송 시설 | 수용능력 | 비고 |
|---------------|--------------------------|------------|----------|---|-------|------|--------|
| 봉화체육공원 | 용현면 신복리 442-5 | '11 | 6,050 | 풋살장(인조잔디), 족구장, 농구장, 다목적구장, 조명타워 2주 | | | |
| 송포체육공원 | 송포동 1068-1 | '12 | 13,562 | 풋살장(인조잔디), 족구장, 게이트볼장, 다목적구장, 조명타워 4주 | | | |
| 사등야구장 | 사등동 86-9 | '12 '13 | 9,380 | 웬스 H10m x 40m, H6m x 272m 마사토 | 앰프 | | |
| 동금동 생활체육시설 | 동금동 158-71 | '12 | 1,511 | 건축연면적 331.64 | | 30명 | |
| 샛담마을 생활체육시설 | 향촌동 815-33 | '16 | 1,382 | 건축연면적 549 | | 20명 | |
| 축동 스포츠타운 | 축동면 사다리 528-13 | '21. 12. | 4,418 | 풋살장(인조잔디) L=43m, B=25m 화장실(5 x 2.5 x 3.2) 주차장 27면 | 조명X | | 축동 풋살장 |
| 사천우주항공파크골프장 | 정동면 예수리 420 (우주항공테마공원 내) | '22. 12. | 3,209 | 파크골프장 9홀 (L=569m) | | 9홀 | |
| 구우진항 임시파크골프장 | 서포면 자혜리 356-6 | '23. 7. | 2,380 | 파크골프장 9홀 | | 9홀 | |
| 사천강변(장산) 풋살구장 | 정동면 장산리 438-3 | '23. 9. | 3,762 | 인조잔디 | | | |

5. 체육시설 사용실적

▶ 공공체육시설

(단위: 건, 천원)

| 구분 | 2015 | 2016 | 2017 | 2018 | 2019 | 2020 | 2021 | 2022 | 2023 | |
|----------|------|---------|--------|---------|--------|--------|--------|--------|--------|---------|
| 계 | 허가건수 | 1,708 | 1,497 | 2,037 | 1,409 | 1,751 | 1,066 | 1,042 | 994 | 1,461 |
| | 사용료 | 102,522 | 93,078 | 126,211 | 98,234 | 76,661 | 61,648 | 56,388 | 70,204 | 117,795 |
| 사천 체육관 | 허가건수 | 115 | 121 | 163 | 136 | 193 | 83 | 17 | 45 | 109 |
| | 사용료 | 7,158 | 7,958 | 12,271 | 11,998 | 9,184 | 4,423 | 859 | 6,525 | 9,975 |
| 삼천포 체육관 | 허가건수 | 49 | 36 | 52 | 50 | 116 | 14 | 18 | 23 | 20 |
| | 사용료 | 4,663 | 5,729 | 6,698 | 5,509 | 6,949 | 865 | 800 | 3,405 | 3,232 |
| 사천 종합운동장 | 허가건수 | 46 | 31 | 32 | 28 | 45 | 28 | 39 | 45 | 11 |
| | 사용료 | 6,999 | 4,613 | 6,176 | 4,628 | 4,232 | 3,950 | 6,593 | 7,009 | 1,490 |

| 구분 | | 2015 | 2016 | 2017 | 2018 | 2019 | 2020 | 2021 | 2022 | 2023 |
|-------------|------|--------|--------|--------|--------|--------|--------|--------|--------|--------|
| 삼천포 종합운동장 | 허가건수 | 26 | 23 | 23 | 8 | - | 26 | 33 | 23 | 6 |
| | 사용료 | 3,837 | 3,366 | 4,098 | 1,189 | - | 3,960 | 6,528 | 2,620 | 937 |
| 남일대 축구장 | 허가건수 | 102 | 41 | 81 | 41 | 223 | 53 | 83 | 94 | 77 |
| | 사용료 | 8,493 | 3,530 | 7,383 | 4,271 | 9,969 | 5,183 | 6,138 | 9,674 | 7,866 |
| 사주 체육관 | 허가건수 | 220 | 365 | 456 | 230 | 327 | 195 | 57 | 127 | 291 |
| | 사용료 | 5,502 | 8,281 | 11,648 | 7,898 | 8,458 | 5,664 | 547 | 4,630 | 11,925 |
| 삼천포 보조축구장 | 허가건수 | 264 | 289 | 304 | 247 | 215 | 165 | 445 | 251 | 189 |
| | 사용료 | 22,499 | 24,695 | 31,032 | 26,205 | 20,086 | 16,760 | 23,584 | 19,566 | 20,690 |
| 사천 보조축구장 | 허가건수 | 164 | 201 | 179 | 116 | - | - | - | - | - |
| | 사용료 | 12,160 | 14,104 | 15,561 | 10,596 | - | - | - | - | - |
| 곤명축구장 | 허가건수 | 430 | 296 | 256 | 225 | 80 | 164 | 73 | 111 | 134 |
| | 사용료 | 27,921 | 19,969 | 19,869 | 18,605 | 7,372 | 13,896 | 6,208 | 11,036 | 14,182 |
| 우주항공 테마축구장 | 허가건수 | 292 | 94 | 11 | 273 | 531 | 265 | 355 | 419 | 338 |
| | 사용료 | 3,290 | 833 | 942 | 25,879 | 37,208 | 24,648 | 22,657 | 35,961 | 29,551 |
| 곤양축구장 | 허가건수 | | | 6 | 66 | 96 | 76 | 78 | 101 | 82 |
| | 사용료 | | | 460 | 6,789 | 12,320 | 10,171 | 6,145 | 15,234 | 12,884 |
| 송포, 봉화 풋살구장 | 허가건수 | | | 491 | 328 | 552 | 338 | 277 | 275 | 204 |
| | 사용료 | | | 11,475 | 7,335 | 10,411 | 6,947 | 5,131 | 5,739 | 5,063 |
| 와룡정 | 허가건수 | 292 | 94 | - | - | - | - | - | - | - |
| | 사용료 | 3,290 | 833 | - | - | - | - | - | - | - |

▶ 실내수영장

(단위: 명, 천원)

| 구분 | 계 | | 월 회원 | | 일일 회원 | | 대여료 | |
|------|---------|---------|---------|---------|--------|---------|-------|-------|
| | 인원 | 금액 | 인원 | 금액 | 인원 | 금액 | 인원 | 금액 |
| 2010 | 48,642 | 412,843 | 7,037 | 313,446 | 35,417 | 95,422 | 6,188 | 3,975 |
| 2011 | 46,763 | 419,873 | 7,337 | 327,935 | 32,587 | 87,501 | 6,839 | 4,437 |
| 2012 | 49,747 | 454,630 | 7,942 | 358,208 | 34,816 | 91,822 | 6,989 | 4,600 |
| 2013 | 43,185 | 431,624 | 7,673 | 338,413 | 34,890 | 92,761 | 622 | 450 |
| 2014 | 247,346 | 478,477 | 202,920 | 374,053 | 37,395 | 99,893 | 7,031 | 4,531 |
| 2015 | 307,185 | 594,527 | 256,992 | 476,369 | 41,937 | 112,889 | 8,256 | 5,269 |
| 2016 | 283,211 | 541,220 | 238,008 | 439,627 | 43,021 | 99,507 | 2,182 | 2,086 |
| 2017 | 280,186 | 592,471 | 234,319 | 472,170 | 42,604 | 112,849 | 3,263 | 7,452 |
| 2018 | 288,599 | 627,260 | 230,924 | 489,895 | 54,435 | 133,015 | 3,240 | 4,350 |

| 구분 | 계 | | 월 회원 | | 일일 회원 | | 대여료 | |
|------|---------|---------|---------|---------|--------|---------|-------|-------|
| | 인원 | 금액 | 인원 | 금액 | 인원 | 금액 | 인원 | 금액 |
| 2019 | 22,825 | 229,928 | 3,692 | 185,441 | 18,306 | 43,410 | 827 | 1,077 |
| 2020 | 17,930 | 278,467 | 5,795 | 241,539 | 11,019 | 35,263 | 1,116 | 1,665 |
| 2021 | 60,234 | 138,840 | 54,082 | 113,631 | 6,083 | 24,332 | 714 | 877 |
| 2022 | 154,304 | 433,820 | 127,682 | 360,554 | 26,622 | 70,061 | 2,434 | 3,205 |
| 2023 | 212,024 | 625,806 | 175,839 | 515,495 | 36,185 | 106,616 | 2,786 | 3,695 |

▶ 우주항공국민체육센터

(단위: 명, 천원)

| 구분 | 계 | | 월 회원 | | 일일 회원 | | 대여료 | |
|------|--------|--------|--------|--------|-------|--------|-----|-----|
| | 인원 | 금액 | 인원 | 금액 | 인원 | 금액 | 인원 | 금액 |
| 2023 | 26,911 | 93,251 | 22,623 | 81,377 | 4,288 | 11,593 | 243 | 281 |

6. 체육시설 정비 및 유지관리

▶ 체육시설물 정비

쾌적하고 깨끗한 체육시설을 제공하기 위하여 노후 체육시설의 수선 및 설비교체 등 총 2,340백만원을 투입하여 전문체육시설 및 생활체육시설물을 정비하여 체육시설 관리에 만전을 기하고 있다.

▶ 체육시설물 유지 보수

생활체육 활성화 및 시민 체력향상을 위하여 종합운동장, 축구장, 사천·삼천포·사주체육관 및 사천국민체육센터를 06:00 ~ 22:00까지 개방·운영하고 있으며, 야간에 종합 운동장을 이용하는 시민의 편의를 위하여 조명시설 관리에 최선을 다하고 있다.

또한, 체육시설의 정기·수시 점검을 통하여 이용객 불편사항 파악과 환경정비, 운동장 외곽 배수로 정비, 하절기 체육시설 방역 등 안전하고 쾌적한 체육시설을 유지·관리하는데 노력하고 있다.

▶ 생활체육시설 확충

시민의 건강 및 체력증진을 위한 생활체육시설의 필요성이 절실히 요구되어 우주항공테마공원 외 17개소 46종 야외운동 기구를 설치(추가)하는 등 관내 다수의 생활체육시설을 조성하고 다양한 체력 단련기구를 설치하였으며, 앞으로도 연차적인 계획에 의하여 생활체육시설을 확충해 나갈 계획이다.

▶ 생활체육시설 현황

(2023. 12. 31. 현재)

| 읍면동명 | 연번 | 시설물명 | 위치 | 시설물 현황 | | | 비고 |
|----------|----|--------|----------|--------|---------|--------|----------------------|
| | | | | 간이운동시설 | 야외운동기구 | 부대편의시설 | |
| 사천읍 (16) | 1 | 향교뒷산 | 선인리 60-1 | | 20종 33점 | 2종 8점 | 2011년 추가 2013년 추가 |
| | 2 | 사주체육공원 | 사주리 146 | 1종 1면 | 11종 15점 | 1종 1점 | 2006년 2011년 추가 |

| 읍면동명 | 연번 | 시설물명 | 위치 | 시설물 현황 | | | 비고 | |
|-------------|-------------|-------------------|------------|-----------|---------|--------|---------------------------|-------|
| | | | | 간이운동시설 | 야외운동기구 | 부대편의시설 | | |
| 사천읍 (16) | 3 | 수양공원 | 선인리 580-2 | 3종 5면 | 16종 28점 | 4종 10점 | 2009년 13년, 18년, 22년 추가 | |
| | 4 | 사천여고 | 평화리 188-1 | | 5종 8점 | | 2009년 | |
| | 5 | 사천종합운동장 | 수석리 3 | 2종 2면 | 23종 35점 | 4종 21점 | 17년 4종 8점 18년 1종 1점 | |
| | 6 | 두량6리쉼터 | 두량리 919-2 | | 6종 11점 | | 2009년 | |
| | 7 | 온누리교회 앞 | 선인리 640-1 | | 10종 16점 | | 2009년 2011년 추가 | |
| | 8 | 두량2리 | 두량리 362-51 | | 3종 6점 | | 2011년 | |
| | 9 | 구동성초등학교 내 | 수석리 157-2 | | 4종 7점 | | 2011년 | |
| | 10 | 장전2리마을회관 앞 | 장전리 551-3 | | 5종 9점 | | 2011년 | |
| | 11 | 동계자전거도로 쉼터 | 선인리 415-5 | | 5종 9점 | | 2013년 | |
| | 12 | 선인택지 소공원 | 선인리 651-6 | | 5종 7점 | | 2014년 | |
| | 13 | 두량1리 | 두량리 1589-6 | | 4종 4점 | | 2015년 | |
| | 14 | 구암1리 마을회관 | 구암리 282-1 | | 3종 6점 | | 2018년 | |
| | 15 | 장전마을입구 | 장전리 267 | | 2종 4점 | | 2019년 6월 | |
| | 16 | 정의5리마을회관 | 정의리 114-3 | | 1종 2점 | | 2020년 5월 | |
| | 정동면 (28) | 1 | 이구산 정상 | 수청리 산13-5 | | 8종 14점 | | 2013년 |
| | | 2 | 이구산선황사 옆 | 예수리 산45-1 | | 8종 12점 | | |
| 3 | | 예수마을 앞 | 예수리 446-2 | | 3종 6점 | | 2011년 | |
| 4 | | 수청숲 | 수청리 258 | | 7종 14점 | | 2009년 | |
| 5 | | 뚝별산 | 화암리 산16 | | 18종 24점 | 3종 10점 | | |
| 6 | | 대곡숲 | 대곡리 488-2 | | 5종 10점 | | 2012년 | |
| 7 | | 감곡마을 | 감곡리 595-21 | | 5종 10점 | | 2010년 | |
| 8 | | 노천마을 정자 옆 | 장산리 816-3 | | 4종 8점 | | 2013년 | |
| 9 | | 복상마을 농협창고 옆 | 감곡리 565-3 | | 3종 6점 | | 2014년 | |
| 10 | | 대곡저수지 앞 | 대곡리 112 | | 7종 9점 | | 2021년 | |
| 11 | | 객방마을 소공원 | 소곡리 174-10 | | 4종 7점 | | 2014년 | |
| 12 | | 한보빌라정자 옆 | 고읍리 548-15 | | 8종 13점 | | 2014년 | |
| 13 | | 한보훼미리타운 앞 사천강변 | 사천강1길 11 | | 4종 8점 | | 2016년 20년 1종2점 | |
| 14 | | 햇살채아파트 | 예수리 650-2 | | 5종 10점 | | 2016년 | |
| 15 | | 반룡공원 | 예수리 550-10 | | 5종 7점 | | 2016년 추가 | |
| 16 | | 동성초등학교동편 | 고읍리 487-1 | | 3종 6점 | | 2016년 | |

| 읍면동명 | 연번 | 시설물명 | 위치 | 시설물 현황 | | | 비고 | |
|-------------|-------------|----------------|------------|------------|--------|---------|-------------------|--------------------|
| | | | | 간이운동시설 | 야외운동기구 | 부대편의시설 | | |
| 정동면 (28) | 17 | 동계마을회관 앞 | 고읍리 519-7 | | 3종 6점 | | | |
| | 18 | 항공우주테마공원 | 예수리 412 | | 6종 14점 | | 2017년 2021년 추가 | |
| | 19 | 여옥마을회관 | 화암리 301 | | 3종 6점 | | 2018년 | |
| | 20 | 화암마을 앞 | 화암리 76 | | 3종 6점 | 1종1점 | 2019년 1월 | |
| | 21 | 옥정마을내 | 화암리 224-1 | | 3종 6점 | | 2022년 4월 | |
| | 22 | 만마마을내 | 학촌리 48 | | 4종 6점 | | 2022년 6월 | |
| | 23 | 고읍마을회관 앞 | 고읍리 315-3 | | 5종 8점 | | 2023년 1월, 8월 | |
| | 24 | 감곡마을 야산 | 감곡리 14 | | 3종 6점 | | 2023년 1월 | |
| | 25 | 가곡마을 마을회관 옆 | 소곡리 500-4 | | 3종 6점 | | 2023년 8월 | |
| | 26 | 풍정마을 마을회관 뒤편 | 풍정리 470-2 | | 8종 8점 | | 2023년 7월 | |
| | 27 | 대산노인회간 옆(대산마을) | 장산리 503 | | 4종 7점 | | 2023년 11월 | |
| | 28 | 대산노인회관 앞(대산마을) | 장산리 414-13 | | 2종 4점 | | 2023년 11월 | |
| | 사남면 (31) | 1 | 진분계 숲 | 계양리 383-3 | | 5종 10점 | | 2009년 |
| | | 2 | 사남 월성소류지 | 월성리 68 | | 7종 13점 | | 2010년 11년 추가 |
| | | 3 | 초전공원 내 | 방지리 652 | | 17종 27점 | | 2012년 18년 1개 추가 |
| | | 4 | 죽천마을 공터 | 죽천리 437-3 | | 3종 5점 | | 2011년 |
| | | 5 | 상죽마을경로당 | 죽천리 47-2 | | 4종 7점 | | 2011년 |
| | | 6 | 화전마을경로당 | 화전리 604 | | 3종 6점 | | 2011년 |
| | | 7 | 연천숲 | 우천리 495-1 | | 4종 8점 | | 2012년 |
| | | 8 | 사촌마을 쉼터 | 사촌리 475-1 | | 5종 10점 | | 2013년 |
| | | 9 | 종천마을 회관 | 종천리 707 | | 4종 8점 | | 2013년 20년 이설 |
| | | 10 | 한주빌라트 옆 | 월성리 12-1 | | 3종 5점 | | 2013년 |
| | | 11 | 대산마을 회관 | 사촌리 241-2 | | 2종 4점 | | 2014년 |
| | | 12 | 우천마을 쉼터 | 우천리 1493 | | 2종 4점 | | 2014년 |
| | | 13 | 예의마을회관 앞 | 화전리 880-2 | | 3종 5점 | | 2014년 |
| | | 14 | 화전마을 공터1 | 화전리 777-3 | | 1종 2점 | | 2014년 |
| | | 15 | 화전마을 공터2 | 화전리 740-10 | | 1종 2점 | | 2012년 |
| | | 16 | 초전마을 공터 | 초전리 163 | | 3종 6점 | | 2012년 |
| 17 | | 송암마을 공터 | 사촌리 839-1 | | 3종 6점 | | 2012년 | |

| 읍면동명 | 연번 | 시설물명 | 위치 | 시설물 현황 | | | 비고 | |
|-------------|-------------|---------------|-------------|---------------|--------------|--------|--------------------|-------------------|
| | | | | 간이운동시설 | 야외운동기구 | 부대편의시설 | | |
| 사남면 (31) | 18 | 소산마을공터 | 중천리 208-2 | 3종 5점 | | | 2008년 | |
| | 19 | 죽천강변 | 화전리 1592-2 | 5종 9점 | | | 2010년 | |
| | 20 | 진사주공 아파트공터 | 월성리 450 | 11종 18점 | | | 2014년 | |
| | 21 | 병둔마을회관 앞 | 화전리 1271 | 2종 5점 | | | 2016년 | |
| | 22 | 능화마을 정자 옆 | 우천리 285-1 | 3종 6점 | | | 2016년 | |
| | 23 | 도동마을 입구 정자 앞 | 화전리 1417-2 | 3종 5점 | | | 2016년 | |
| | 24 | 초전마을 정자 앞 | 초전리 400-3 | 3종 6점 | | | 2016년 | |
| | 25 | 용두마을 쉼터 | 죽천리 859 | 4종 8점 | | | 2016년 | |
| | 26 | 방지공원 | 방지리 678 | 11종 18점 | | | | |
| | 27 | 월성1어린이공원 | 월성리 255 | 2종 5점 | | | | |
| | 28 | 카이녹지 | 유천리 927 | 6종 12점 | | | | |
| | 29 | 계양마을회관 | 계양리 261-1 | 4종 4점 | | | 2023년 2월 | |
| | 30 | 구룡마을테마공원 | 화전리 1606-53 | 5종 8점 | | | | |
| | 31 | 방지마을 내 공터 | 방지리 679 | 5종 8점 | | | 2023년 7월 | |
| | 용현면 (23) | 1 | 당간마당 | 장송리 866-19 | 5종 8점 | | | 2007년 2016년 추가 |
| | | 2 | 무지개 썬터 | 신복리 산163 | 8종 12점 2종 5점 | | | 2007년 |
| 3 | | 봉화체육 공원 | 신복리 442-5 | 14종 25점 1종 1점 | | | 2008년 | |
| 4 | | 부곡마을 회관 | 덕곡리 387 | 4종 7점 | | | 2009년 | |
| 5 | | 통양마을 내 | 통양리 139-3 | 3종 6점 | | | 2012년 | |
| 6 | | 신영마을 내 | 신복리 502-34 | 4종 8점 | | | 2012년 20년 1종 2점 | |
| 7 | | 구월마을회관 앞 | 구월리 80-2 | 3종 6점 | | | 2012년 | |
| 8 | | 주문마을회관 | 주문리 531-5 | 5종 9점 | | | 2015년 추가 | |
| 9 | | 선진횃집단지 해안도로 | 통양리 429-33 | 6종 10점 | | | 2015년 추가 | |
| 10 | | 신촌마을회관 옆 | 신촌리 100-9 | 4종 5점 | | | | |
| 11 | | 덕산아내 옆 어린이소공원 | 덕곡리 716 | 3종 4점 | | | 2011년 | |
| 12 | | 금문마을 회관 | 금문리 568-3 | 3종 6점 | | | 2015년 | |
| 13 | | 송지천 강변 | 송지리 1361 | 5종 8점 | | | 2015년 | |
| 14 | | 용치마을저수지 옆 | 용치리 141-28 | 4종 9점 | | | 2016년 20년 1종 2점 | |
| 15 | | 조명군총 앞 | 통양리 248-1 | 7종 11점 | | | | |
| 16 | | 종포마을회관 앞 | 신촌리 414 | 6종 10점 | | | 2016년 | |

| 읍면동명 | 연번 | 시설물명 | 위치 | 시설물 현황 | | | 비고 |
|-------------|----|-------------|------------|----------------|--------|--------|-------------------|
| | | | | 간이운동시설 | 야외운동기구 | 부대편의시설 | |
| 용현면 (23) | 17 | 석계마을 정자 앞 | 석계리 293-3 | 2종 4점 | | | 2016년 |
| | 18 | 용현근린2 공원 | 송지리 1264 | 6종 9점 | | | |
| | 19 | 용현어린이4 공원 | 덕곡리 626 | 3종 5점 | | | |
| | 20 | 용현경관녹지 | 송지리 373 | 5종 8점 | | | |
| | 21 | 금구마을 도로변 | 구월리 560-5 | 3종 6점 | | | 2018년 |
| | 22 | 신기마을회관 | 선진길 110-18 | 2종 2점 | | | 2019년 6월 |
| | 23 | 석계마을입구 하천변 | 석계리 307 | 1종 1점 | | | 2020년 5월 |
| | 1 | 축동 화당산 | 탑리 산 149-6 | 1종 1면 | 3종 5점 | 6종 42점 | 2011년 추가 |
| | 2 | 배춘신기마을 정자 옆 | 배춘리 36-4 | 3종 5점 | | | 2014년 |
| 축동면 (9) | 3 | 축동배춘정자 주변 | 배춘리 540-1 | 5종 9점 | | | 2010년 |
| | 4 | 예동마을 내 | 사다리 929-1 | 5종 10점 | | | 2011년 2016년 추가 |
| | 5 | 하탑마을회관 옆 | 탑리 792-3 | 4종 8점 | | | 2013년 |
| | 6 | 구호마을 내 | 구호리 55-4 | 3종 6점 | | | 2011년 |
| | 7 | 가산마을 내 | 가산리 1013-7 | 4종 8점 | | | 2011년 |
| | 8 | 신촌마을정자 앞 | 반용리 941-4 | 2종 2점 | | | 2017년 |
| | 9 | 축동스포츠타운 | 사다리 528-13 | 3종 6점 | | | 2022년 4월 |
| | 1 | 남산 | 남문외리 산1 | 16종 21점 2종 11점 | | | |
| | 2 | 곤양하수중계 펌프장 | 송전리 175-1 | 2종 2면 | 6종 11점 | | 2007년 |
| 곤양면 (30) | 3 | 목단마을소공원 내 | 환덕리 149-16 | 4종 6점 | | | 2011년 |
| | 4 | 서부복지회관 | 서정리 998-1 | 3종 6점 | | | 2011년 |
| | 5 | 가화마을 내 | 가회리 190-3 | 3종 6점 | | | 2012년 |
| | 6 | 제민마을 정자 옆 | 대진리 1141-1 | 4종 7점 | | | 2013년 |
| | 7 | 관월정 정자 옆 | 맥사리 217-3 | 4종 6점 | | | 2013년 |
| | 8 | 포곡마을 정자 옆 | 송전리 540-1 | 4종 7점 | | | 2013년 |
| | 9 | 점복개마을 회관 | 중항리 510-3 | 4종 8점 | | | 2013년 |
| | 10 | 안도마을 회관 앞 | 중항리 190-3 | 4종 4점 | | | 2014년 |
| | 11 | 한월마을 회관 앞 | 대진리 496-5 | 6종 12점 | | | 2014년 |
| | 12 | 원동공원 | 무고리 616-3 | 5종 10점 | | | 2014년 |
| | 13 | 상평마을 회관 앞 | 무고리 212-7 | 5종 10점 | | | 2014년 |
| | 14 | 사천문화학교 곤양부교 | 남문외리 147-1 | 5종 9점 | | | 2014년 |
| | 15 | 사동마을주차장 내 | 서정리 971-7 | 5종 8점 | | | 2014년 |

| 읍면동명 | 연번 | 시설물명 | 위치 | 시설물 현황 | | | 비고 | |
|-------------|-------------|-------------------|--------------|-------------|---------|--------|-----------------|-------------------|
| | | | | 간이운동시설 | 야외운동기구 | 부대편의시설 | | |
| 곤양면 (30) | 16 | 곤양초등학교 | 성내리 5 | 8종 13점 | | | | |
| | 17 | 어류마을 회관 | 대진리 297 | 3종 7점 | | | 2016년 | |
| | 18 | 곤양면 땃목체육장 주변 | 서정리 257-8 | 3종 3점 | | | 2017년 | |
| | 19 | 청소년소공원 | 남문외리 12-3 | 4종 6점 | | | 2016년 | |
| | 20 | 본촌보건진료소 | 환덕리 991 | 2종 4점 | | | 2012년 | |
| | 21 | 곤양복지주민센터 | 검정리 142-9 | 3종 6점 | | | 2007년 | |
| | 22 | 만점물고뱅이마을 친수체험장 | 무고리 724 | 3종 6점 | | | 2009년 | |
| | 23 | 곤양생활체육시설 내 | 서정리 81 | 4종 8점 | | | 2018년 | |
| | 24 | 곤양쉼터 내 | 남문외리 117-20 | 7종 14점 | | | 2019년 (이설포함) | |
| | 25 | 와티선착장 내 | 중항리 105-11 | 4종 7점 | | | 2019년 (이설포함) | |
| | 26 | 당천마을회관 | 송정리 100-1 | 2종 4점 | | | 2019년 6월 | |
| | 27 | 본촌마을 중간 삼거리 | 환덕리 936-1 | 3종 6점 1종 2점 | | | 2019년 6월 | |
| | 28 | 성내리북문교 옆 | 성내리 1 | 1종 1점 | | | 2019년 9월 | |
| | 29 | 무고마을 앞 | 무고리 568-7 | 5종 3점 | | | 2021년 | |
| | 30 | 우티마을회관 뒤 | 서정리 744-1 | 5종 3점 | | | 2021년 | |
| | 곤명면 (25) | 1 | 양월마을 | 본촌리 665-1 | 2종 4점 | | | |
| | | 2 | 추동마을 | 추천리 703-1 | 8종 13점 | | | 2009년 2014년 추가 |
| | | 3 | 금성마을소공원 | 금성리 344-1 | 5종 9점 | | | 2009년 |
| | | 4 | 송비산 | 정곡리산14-17 | 8종 11점 | | | 2009년 2014년 추가 |
| | | 5 | 구)완사마을회관 | 정곡리 840-1 | 9종 15점 | | | 2010년 |
| | | 6 | 신기마을놀이터 | 정곡리 1006-1 | 5종 9점 | | | 2010년 |
| | | 7 | 은사리옥동마을입구 | 은사리 476 | 3종 5점 | | | 2011년 |
| | | 8 | 은사보건지소 앞 | 은사리 34-7 | 3종 5점 | | | 2011년 |
| | | 9 | 곤명문화마을 내(서실) | 정곡리 1009 | 4종 9점 | | | 2011년 |
| | | 10 | 작팔마을 내 | 작팔리 179-6 | 3종 6점 | | | 2012년 |
| | | 11 | 마곡마을 회관 옆 | 마곡리 451-2 | 4종 8점 | | | 2013년 |
| | | 12 | 삼정마을 정자 옆 | 삼정리 39-3 | 3종 7점 | | | 2013년 |
| | | 13 | 조장마을 내 | 조장리 490-1 | 1종 3점 | | | 2013년 |
| | | 14 | 장신소공원 | 금성리 476-1 | 16종 25종 | | | |

| 읍면동명 | 연번 | 시설물명 | 위치 | 시설물 현황 | | | 비고 | |
|-------------|-------------|------------|-------------|------------|--------|---------|----------|-------------------|
| | | | | 간이운동시설 | 야외운동기구 | 부대편의시설 | | |
| 곤명면 (25) | 15 | 본촌 제방산책로 | 본촌리 585-41 | 3종 5점 | | | 2014년 | |
| | 16 | 본촌마을회관내 | 본촌리 163-2 | 3종 6점 | | | | |
| | 17 | 원전마을회관 내 | 봉계리 617 | 7종 8점 | | | 2014년 | |
| | 18 | 성방마을회관 내 | 성방리 309-35 | 5종 10점 | | | | |
| | 19 | 완사마을회관 뒤 | 정곡리 464-1 | 3종 6점 | | | 2015년 | |
| | 20 | 곤명테니스장 | 봉계리 990-6 | 4종 6점 | | | 2015년 | |
| | 21 | 신산마을회관 | 추천리 621-3 | 3종 6점 | | | 2016년 | |
| | 22 | 봉명산군립공원 | 다솔사길 285 | 3종 5점 | | | | |
| | 23 | 곤명생태공원 | 신흥리 1007 | 5종 10점 | | | 2018년 | |
| | 24 | 완사전통시장 | 정곡리 842 | 1종 2점 | | | 2020년 5월 | |
| | 25 | 초량마을 입구 | 초량리 241-18 | 6종 3점 | | | 2021년 5월 | |
| | 서포면 (26) | 1 | 북두름산 체육공원 | 구평리 산63-2 | 1종 1면 | 10종 15점 | 1종 5점 | 2002년 |
| | | 2 | 서포보건지소 | 구평리 663-3 | 5종 10점 | | | |
| | | 3 | 하수처리장 뒤 | 구평리 150 | 4종 4면 | 8종 11점 | | 2007년 |
| | | 4 | 염전마을 소공원 | 선전리 180 | 5종 9점 | | | 2009년 |
| | | 5 | 북두름산 정상 | 외구리산 111-1 | 5종 10점 | | | 2009년 |
| | | 6 | 금진보건진료소 | 금진리 272-2 | 5종 9점 | | | 2010년 |
| | | 7 | 서구마을회관 | 외구리 926-1 | 3종 6점 | | | 2012년 |
| | | 8 | 내구마을 정자 옆 | 내구리 93-2 | 4종 8점 | | | 2013년 |
| | | 9 | 후포마을회관 | 금진리 559-21 | 3종 5점 | | | 2013년 |
| | | 10 | 굴포마을 공터 | 자혜리 산54-6 | 6종 7점 | | | 2014년 20년 4종4점 |
| | | 11 | 아포마을 정자 옆 | 선전리 550-1 | 2종 4점 | | | 2014년 |
| | | 12 | 자혜구포마을회관 옆 | 자혜리 54-6 | 2종 4점 | | | 2014년 |
| | | 13 | 서포면행정복지센터 앞 | 구평리 614-3 | 4종 8점 | | | 2014년 |
| | | 14 | 조도마을 정자 | 조도리 433-1 | 4종 4점 | | | 2014년 |
| 15 | | 구랑마을회관 옆 | 구랑리 260-4 | 3종 6점 | | | 2015년 | |
| 16 | | 선창마을회관 | 선진리 770-3 | 3종 6점 | | | | |
| 17 | | 다맥마을 체육공원 | 다평리 796-3 | 1종 1면 | 6종 11점 | | | |
| 18 | | 중촌마을 혜촌공판장 | 자혜리 892 | 4종 8점 | | | 2016년 | |
| 19 | | 비토마을회관 | 비토리 103-4 | 2종 5점 | | | 2016년 | |
| 20 | | 비토마을정자 옆 | 비토리 193-88 | 2종 4점 | | | 2017년 | |

| 읍면동명 | 연번 | 시설물명 | 위치 | 시설물 현황 | | | 비고 |
|-------------|----|--------------|------------|--------|---------|--------|-----------|
| | | | | 간이운동시설 | 야외운동기구 | 부대편의시설 | |
| 서포면 (26) | 21 | 서포면보건지소 맞은편 | 구평리 676-4 | | 3종 6점 | | 2017년 |
| | 22 | 대포저수지 산책로 | 구평리 522-1 | | 3종 6점 | | 2017년 |
| | 23 | 남구경로당 | 외구리 467 | | 3종 5점 | | 2018년 |
| | 24 | 신흥마을 정자 옆 | 내구리 505-16 | | 2종 4점 | | 2020년 |
| | 25 | 동구마을회관 | 외구리 1195-3 | | 2종 4점 | | 2020년 |
| | 26 | 비토섬펜션촌 | 비토리 274-1 | | 3종 4점 | | 2023년 2월 |
| 동서동 (26) | 1 | 대방약수터 | 대방동 2 | | 17종 25점 | 4종 9점 | |
| | 2 | 동서어린이집 | 동동 352 | 2종 2면 | 14종 17점 | 4종 17점 | |
| | 3 | 신수 | 신수동 227-3 | 2종 2면 | 13종 22점 | 4종 11점 | 2018년 이설 |
| | 4 | 각산약수터 | 동동 산 1 | | 22종 40점 | 3종 29점 | |
| | 5 | 용운사 주차장 | 동동 461 | | 3종 6점 | | 2013년 |
| | 6 | 16통 | 서동 95 | | 5종 9점 | | |
| | 7 | 서부경로당 | 서동 105-17 | | 3종 6점 | | |
| | 8 | 동동경로당 | 동동 317-1 | | 4종 7점 | | |
| | 9 | 청날팔각정 | 서동 348-2 | | 2종 5점 | | |
| | 10 | 동서공원 | 서동 353 | | 7종 14점 | | |
| | 11 | 15통 | 서동 178-5 | | 4종 8점 | | 2013년 |
| | 12 | 웰뷰아파트 | 대방동 205-1 | | 10종 13점 | | |
| | 13 | 산분령경로당 | 실안동 1113-2 | | 3종 6점 | | |
| | 14 | 신도 | 늑도동 557-5 | | 3종 5점 | | |
| | 15 | 마도 | 마도동 150-3 | | 6종 12점 | | |
| | 16 | 저도전망대 | 마도동 151-8 | | 4종 6점 | | 2015년 |
| | 17 | 저도당산나무 | 마도동 151-22 | | 4종 6점 | | 2015년 |
| | 18 | 저도선착장 | 마도동 151-3 | | 7종 11점 | | |
| | 19 | 대방군영숲 | 대방동 746 | | 12종 21점 | | |
| | 20 | 대방노모당 | 대방동 222-1 | | 4종 9점 | | 2016년 |
| | 21 | 실안두드림활성화센터 내 | 실안동 875-24 | | 3종 6점 | | 2019년 |
| | 22 | 실안관광공원 내 | 실안동 1238 | | 6종 9점 | | 2022년 3월 |
| | 23 | 굴항마을내 | 대방동 267-2 | | 9종 12점 | 2종 2점 | 2022년 11월 |
| | 24 | 동동 북개천길 | 동동 265-1 | | 2종 4점 | | 2022년 12월 |
| | 25 | 유람선선착장 앞 | 대방동 765-15 | | 5종 8점 | | 2023년 6월 |
| | 26 | 실안마을 내 | 실안동 464-8 | | 3종 6점 | | 2023년 6월 |

| 읍면동명 | 연번 | 시설물명 | 위치 | 시설물 현황 | | | 비고 |
|--------------|----|--------------|-----------------------|--------|---------|--------|-------------------|
| | | | | 간이운동시설 | 야외운동기구 | 부대편의시설 | |
| 선구동 (18) | 1 | 문화예술회관 | 동림동 190 | | 4종 6점 | | 2006년 |
| | 2 | 장미아파트 | 동림동 63-10 | | 14종 21점 | | 2007년 |
| | 3 | 망산공원입구 | 망산공원길 17-9 | | 13종 20점 | | 2012년 |
| | 4 | 망산공원 | 선구동 26-1 | 2종 2면 | 22종 30점 | 4종 33점 | |
| | 5 | 환경복지회관 | 동림동 81-3 | | 4종 9점 | | 2006년 |
| | 6 | 상동림 입구 | 동림동 61-14 | | 7종 14점 | | 2010년 20년 이설 |
| | 7 | 새동네경로당 | 선구동 288-21 | | 5종 10점 | | 2008년 |
| | 8 | 두강건설(대양건설) 앞 | 선구동 275-38 | | 2종 4점 | | 2013년 |
| | 9 | 한내경로당 뒤편 | 선구동 26-330 | | 2종 4점 | | 2010년 |
| | 10 | 구문화원 | 선구동 26-99 | | 4종 8점 | | 2010년 |
| | 11 | 오리랑(연화사) 입구 | 동림동 364-3 | | 6종 10점 | | 2009년 |
| | 12 | 좌삼마을 입구 | 좌룡동 433-12 | | 9종 14점 | | |
| | 13 | 삼천포노인복지회관 | 선구동 121 | | 6종 12점 | | 2007년 |
| | 14 | 금성탕 뒤 | 선구동 41-59 | | 3종 6점 | | 2014년 |
| | 15 | 와룡정공터 | 좌룡동 12-2 | | 5종 6점 | | 2017년 |
| | 16 | 하동림경로당 | 동림동 144-2 | | 5종 10점 | | 2012년 2018년 이설 |
| | 17 | 노산파크빌 | 서금동 101-10 | | 3종 7점 | | 2020년 이설 |
| | 18 | 삼천포중앙시장 주차장 | 선구동 18-80, 17-7 | | 5종 4점 | | 2021년 5월 |
| 동서금동 (10) | 1 | 노산공원 | 서금동 101-1 | | 10종 19종 | 1종 3점 | 2002년 |
| | 2 | 통창공원 | 동금동 236 | | 15종 25점 | | |
| | 3 | 5통소공원 | 동금동 158-61 | | 6종 11점 | | 2013년 2016년 추가 |
| | 4 | 시원청앞 | 동금동 143 | | 3종 4점 | 5종 11점 | |
| | 5 | 숲외공원 | 동금동 40-7 | | 4종 6점 | | |
| | 6 | 청소년쉼터 | 동금동 143 | 2종 2면 | 8종 15점 | | 2021년 5월 추가 |
| | 7 | 희망경로당 | 동금동 436-2 | | 4종 8점 | | 2014년 |
| | 8 | 새마을쉼터 | 동금동 158-67 | | 2종 4점 | | 2016년 |
| | 9 | 팔포주차장 | 서금동 146 | | 6종 9점 | | 2017년 |
| | 10 | 성창수산 뒤 | 서금동 101-60 | | 6종 14점 | | 2018년 |
| 벌용동 (19) | 1 | 벌리 소공원 | 벌리동 326-19, 587-38 | 1종 2면 | 16종 28점 | 2종 6점 | 2015년 추가 |

| 읍면동명 | 연번 | 시설물명 | 위치 | 시설물 현황 | | | 비고 |
|-------------|-------------|--------------|-------------|-----------|---------|--------|-------------------------|
| | | | | 간이운동시설 | 야외운동기구 | 부대편의시설 | |
| 별양동 (19) | 2 | 유도체육관 옆 | 별리동 331 | 3중 5면 | 16중 27점 | 5중 14점 | 2012년 이전 2021년 4월 추가 |
| | 3 | 용두공원 | 용강동 337-2 | | 18중 31점 | | |
| | 4 | 청소년문화센터 | 별리동 427-1 | | 7중 13점 | | 2011년 |
| | 5 | 별양동주민센터 | 별리동 27-5 | | 3중 5점 | | |
| | 6 | 한들경로당 소공원 | 별리동 72-12 | | 3중 6점 | | |
| | 7 | 하강청 소공원 | 용강동 713-14 | | 3중 5점 | | |
| | 8 | 구 강청회관 체육시설 | 용강동 794-1 | | 6중 9점 | | |
| | 9 | 청아빌라 소공원 | 별리동 244 | | 6중 11점 | | |
| | 10 | 별리주공2단지 소공원 | 별리동 261-9 | | 8중 10점 | | |
| | 11 | 제일중밀 소공원 | 용강동 494-7 | | 4중 6점 | | 2014년 |
| | 12 | 청룡사입구 쉼터 | 와룡동 555 | | 4중 8점 | | 2015년 |
| | 13 | 강청3소공원 | 용강동 796-11 | | 2중 4점 | | |
| | 14 | 저수지 뚝 위 | 와룡동 456-7 | | 8중 15점 | | |
| | 15 | 용두마을 정자 옆 | 용강동 369-1 | | 3중 6점 | | 2018년 |
| | 16 | 문선경로당 | 별리동 479-1 | | 3중 5점 | | 2020년 1중 2점 |
| | 17 | 중앙경로당 | 별리동 190-10 | | 1중 2점 | | 2020년 5월 |
| | 18 | 삼천포사우나 뒤편 | 별리동 587-1 | | 4중 8점 | | 2022년 5월 |
| | 19 | 용강주공아파트 뒤 공터 | 용강동 856-12 | | 4중 8점 | | 2022년 11월 |
| | 향촌동 (26) | 1 | 하금지마을회관 | 궁지동 352-2 | | 4중 8점 | |
| 2 | | 신향마을 | 향촌동 1211-3 | | 8중 14점 | 1중 1점 | 2011년 교체 |
| 3 | | 에이스4차 앞 소공원 | 향촌동 976-4 | | 5중 9점 | | 2011년 |
| 4 | | 홀곡마을회관 | 이홀동 120 | | 3중 6점 | | |
| 5 | | 당산마을쉼터 | 봉남동 449-5 | | 4중 8점 | | 2011년 |
| 6 | | 한국파크빌 앞 | 향촌동 924-1 | | 11중 16점 | | 2019년 추가 (1중 2점) |
| 7 | | 화광세느빌 옆 | 향촌동 919-4 | | 4중 9점 | | |
| 8 | | 중향마을회관 옆 | 향촌동 776-2 | | 4중 8점 | | 2016년 추가 |
| 9 | | 6통 팔각정 옆 | 향촌동 1140-14 | | 2중 4점 | | |
| 10 | | 신향만 마을회관 | 향촌동 1064-1 | | 3중 4점 | | |
| 11 | | 삽재마을회관 | 사등동 37-4 | | 3중 7점 | | |
| 12 | | 코아하이츠빌라 옆 | 향촌동 988-1 | | 3중 6점 | | |
| 13 | | 봉전마을회관 | 봉남동 287-9 | | 7중 1점 | | 2013년 |
| 14 | | 남평마을 팔각정 | 봉남동 577 | | 4중 6점 | | |

| 읍면동명 | 연번 | 시설물명 | 위치 | 시설물 현황 | | | 비고 | |
|-------------|-------------|----------|------------------------|--------------------------|--------|---------|-------------|-----------------------------|
| | | | | 간이운동시설 | 야외운동기구 | 부대편의시설 | | |
| 향촌동 (26) | 15 | 금암마을회관 | 이금동 151-2 | | 5중 6점 | | | |
| | 16 | 모정마을회관 | 모정길 62 | | 5중 8점 | | | |
| | 17 | 이치마을회관 | 이금동 386-1 | | 3중 6점 | | | |
| | 18 | 구실마을 팔각정 | 이홀동 235-10 | | 3중 6점 | | | |
| | 19 | 셋담마을회관 | 향촌동 815-33 | | 9중 16점 | | | |
| | 20 | 동삼회사무실부지 | 봉남동 223-3 | | 4중 8점 | | 2013년 | |
| | 21 | 13중대 | 남일대길 산55-111 | | 1중 2점 | | 2015년 | |
| | 22 | 신향마을입구 | 향촌동 1290 | 1중 1면 | 6중 10점 | | | |
| | 23 | 모례마을회관 | 향촌동 581 | | 4중 8점 | | 2016년 | |
| | 24 | 상향마을정자 옆 | 향촌동 189-1 | | 5중 9점 | | 2016년 추가 | |
| | 25 | 동금2어린이공원 | 향촌동 976-4 | | 10중 4점 | | 2021년 4월 추가 | |
| | 26 | 하향경로당 | 향촌동 857 | | 2중 4점 | | 2020년 12월 | |
| | 남양동 (27) | 1 | 싸리골약수터 | 죽림동 산 19-1 | | 3중 3점 | 2중 2점 | |
| | | 2 | 미룡소공원 | 노룡동 927-1 | | 8중 12점 | 2중 7점 | 2002년 2011년 추가 |
| | | 3 | 농악전수교육관 (사천시생활문화센터) | 송포동 176-1 → 송포동 177-2 | | 5중 9점 | | 2006년 2019년 이전 |
| | | 4 | 대례마을 | 대포동 346-3 | | 4중 7점 | | 2007년 |
| | | 5 | 갑룡사 | 죽림동 20 | | 4중 7점 | | 2007년 |
| | | 6 | 죽림(임내숲) | 죽림동 572-1 | 2중 2면 | 13중 20점 | 6중 19점 | 2017년 (추가1점) |
| | | 7 | 중촌마을 | 송포동 1509-2 | | 3중 6점 | | |
| | | 8 | 벽동소공원 내 | 신벽동 199-4 | | 3중 5점 | | 2011년 |
| | | 9 | 예비군훈련장입구 | 죽림동 76-3 | | 4중 8점 | | 2011년 |
| | | 10 | 죽전마을 내 | 죽림동 423 → 죽림동 365 | | 3중 7점 | | 2012년 2019년 이설 (추가1점) |
| | | 11 | 노례마을 도로변 | 노룡동 186-5 | | 4중 8점 | | 2013년 |
| | | 12 | 백천마을 공터 | 백천동 384-6 | | 4중 7점 | | 2013년 |
| | | 13 | 송포사촌마을공터 | 송포동 1509-12 | | 5중 8점 | 1중 4점 | 2014년 20년 1중 1점 |
| | | 14 | 죽림문화마을회관 | 죽림동 738-6 | | 4중 8점 | | 2014년 16년 1점 추가 |
| 15 | | 심포마을회관 | 대포동 249-2 | | 5중 9점 | | | |
| 16 | | 구남양동주민센터 | 송포동 353-4 | | 2중 3점 | | 2015년 | |

| 읍면동명 | 연번 | 시설물명 | 위치 | 시설물 현황 | | | 비고 |
|-------------|--------|---------------------------------|------------|----------------|----------------------|-----------------|---------|
| | | | | 간이운동시설 | 야외운동기구 | 부대편의시설 | |
| 남양동 (27) | 17 | 송포농공단지협업사무실 | 송포동 1539-3 | | 7종 11점 | | |
| | 18 | 벽동마을쉼터 | 신벽동 344 | | 6종 12점 | | |
| | 19 | 장동마을쉼터 | 죽림동 891-8 | | 3종 4점 | | 2017년 |
| | 20 | 아리아파트 | 죽림동 918-3 | | 3종 4점 | | 2017년 |
| | 21 | 모충공원 | 송포동 산164-6 | | 11종 18점 | | |
| | 22 | 지산마을회관 | 신벽동 93 | | 2종 4점 | | 2018년 |
| | 23 | 진동마을공터 | 죽림동 258-6 | | 2종 4점 | | 2018년 |
| | 24 | 죽전마을 | 죽림동 365 | | 3종 6점 | | 2019년6월 |
| | 25 | 광포마을경노당 | 송포동 1374-2 | | 2종 4점 | | 2020년5월 |
| | 26 | 송포체육공원 | 송포동 1068-1 | | 3종 6점 | | 2022년4월 |
| 27 | 미룡마을회관 | 노룡동 672-4 | | 3종 5점 | | 2023년6월 | |
| 합계 | | 316개소 1,710종 35면, 2,996점 | | 30종 35면 | 1,605종 2,708점 | 75종 288점 | |

▶ 게이트볼장 현황

(2023. 12. 31. 현재)

| 읍면동명 | 시설물명 | 위치 | 경기장 면적(m ²) | 건립연도 | 면수 | 구조 | 비고 |
|------------|---------------|-----------|-------------------------|------|----|------------|--------------|
| 사천읍 (6) | 사천공설게이트볼 제1구장 | 구암두문로 85 | 300m ² | 2004 | 1면 | 경량철골 전천후구장 | 사천종합운동장 인조잔디 |
| | 사천공설게이트볼 제2구장 | 구암두문로 85 | 300m ² | 2009 | 1면 | 경량철골 전천후구장 | 사천종합운동장 인조잔디 |
| | 사천공설게이트볼 제3구장 | 구암두문로 85 | 300m ² | 2009 | 1면 | 경량철골 전천후구장 | 사천종합운동장 인조잔디 |
| | 사천공설게이트볼 제4구장 | 구암두문로 85 | 300m ² | 2016 | 1면 | 경량철골 전천후구장 | 사천종합운동장 인조잔디 |
| | 수양게이트볼장 | 선인리 579-2 | 300m ² | 1997 | 1면 | 햇빛가림 | 인조잔디 |
| | 월성게이트볼장 | 사주리 146 | 300m ² | 2018 | 1면 | 햇빛가림 | 인조잔디 |
| 정동면 (1) | 동성게이트볼장 | 예수리 403 | 300m ² | 2018 | 1면 | 경량철골 전천후구장 | 인조잔디 18년 이전 |
| 사남면 (1) | 초전공원게이트볼장 | 외국기업로 139 | 300m ² | 2008 | 1면 | 경량철골 전천후구장 | 인조잔디 |
| 용현면 (1) | 용현게이트볼장 | 종포길 132 | 300m ² | 2010 | 1면 | 경량철골 전천후구장 | 용현하수처리장 인조잔디 |

| 읍면동명 | 시설물명 | 위치 | 경기장 면적(m ²) | 건립연도 | 면수 | 구조 | 비고 |
|------------|-----------------|-------------|-------------------------|------|----|------------|---------------|
| 축동면 (1) | 배춘게이트볼장 | 배춘리 1122-65 | 300m ² | 2008 | 1면 | 햇빛가림 | |
| 곤양면 (1) | 곤양게이트볼장 | 서삼로 82 | 300m ² | 2007 | 1면 | 경량철골 전천후구장 | 곤양중계펌프장 인조잔디 |
| 곤명면 (2) | 곤명게이트볼 제1구장 | 완사1길 40-8 | 300m ² | 2005 | 1면 | 경량철골 전천후구장 | 인조잔디 |
| | 곤명게이트볼 제2구장 | 완사1길 40-8 | 300m ² | 1998 | 1면 | 햇빛가림 | |
| 서포면 (1) | 서포게이트볼장 | 구평리 153 | 300m ² | 2007 | 1면 | 경량철골 전천후구장 | 서포하수처리장 인조잔디 |
| 동서동 (1) | 각산게이트볼장 | 동서1길 61 | 300m ² | 2008 | 1면 | 경량철골 전천후구장 | 인조잔디 |
| 벌용동 (2) | 삼천포공설게이트볼 제1구장 | 벌리동 318-3 | 300m ² | 2005 | 1면 | 경량철골 전천후구장 | 삼천포종합운동장 인조잔디 |
| | 삼천포공설게이트볼 제2구장 | 벌리동 316-1 | 600m ² | 1997 | 2면 | 햇빛가림 | 삼천포 종합운동장 |
| 향촌동 (1) | 향촌게이트볼장 | 셋담1길29-8 | 300m ² | 2005 | 1면 | 경량철골 전천후구장 | |
| 남양동 (3) | 송포체육공원 게이트볼제1구장 | 송포동 1068-1 | 300m ² | 2012 | 1면 | 전천후구장 | 동아석재 옆 인조잔디 |
| | 송포체육공원 게이트볼제2구장 | 송포동 1068-1 | 300m ² | 2012 | 1면 | 전천후구장 | 동아석재 옆 인조잔디 |
| | 송포장애인전용 게이트볼장 | 송포동 1068-1 | 300m ² | 2019 | 1면 | 전천후구장 | 동아석재 옆 인조잔디 |

▶ 우주항공 국민체육센터 및 사천시설내수영장 운영 관리

우주항공 국민체육센터는 2023년 10월 정식개장 운영중이며, 이로인해 사천읍, 정동면 지역의 부족한 수영장 시설 등으로 인한 주민들의 불편감소와 시민 건강증진과 체력향상에 큰 역할을 하고 있다. 사천시설내수영장 또한 시민들의 건강증진에 일조하고 있다. 사천시시설관리공단과 체결한 「사천시설내수영장 운영·관리 위·수탁 협약」 및 「우주항공 국민체육센터 운영·관리 위·수탁 협약」에 따라 위탁한 시설의 운영 및 관리에 관한 사항과 그 밖에 위탁업무의 수행에 필요한 사항, 수입금 관리 및 정산 등 필요 시, 상호협의를 관리를 통하여 시민 건강 증진과 체력향상 및 불편함이 발생하지 않도록 최상의 서비스를 제공해 나갈 것이다.

집필자: 체육시설팀장 배수덕

제2장 관광진흥

제1절 관광진흥

1. 관광여건과 동향

우리 시는 경남 서부권에 위치하여 진주시, 고성군, 남해군, 하동군과 인접하고 있으며 한려 해상권의 중심지로서 자연경관이 수려하다. 또한 공항, 항만, 고속도로 등 교통망이 잘 발달된 교통의 요충지이며, 우주항공산업, 해양관광산업 등으로 성장하고 있는 도·농 복합형 도시이다.

한려해상국립공원 중심부에 위치한 사천바다케이블카는 국내 최초로 산(각산)과 바다, 섬(초양도)을 잇는 케이블카로 사천시의 대표 관광지이며, 대방정류장과 각산, 초양도를 중심으로 관광기반시설을 집적화하여 해양관광도시의 허브로 조성하였다.

사천바다케이블카는 초양도 아라마루 아쿠아리움과 더불어 2023년 5월 개장한 초양도 대관람차와 연계하여 해양관광의 중심지로 거듭나고 있다.

사천시 무지갯빛 해안도로는 용현면 종포에서 미룡마을까지 6.2km 구간의 우리시 대표적인 해안산책로이자 드라이브 코스로, 이와 연계된 거북선마을과 대포항 “그리움이 물들면”의 포토존은 시민들과 관광객들에게 색다른 볼거리를 제공하고 있다.

코로나19 엔데믹 전환 이후 관광산업이 살아나고 우주항공청 설치, 동계훈련 최적지로서 인지도 상승으로 유동인구가 증가하고 있으나 머물다 갈 수 있는 숙박시설이 부족한 실정이다. 그러나 현재 실안관광호텔 6,500억 원, 남일대리조트 3,000억 원 규모의 투자가 확정되면서 숙박시설 확충은 순항이 예상된다.

우주항공청이 2024년 설치되고 계획된 호텔 등의 조성이 완료되면 사천시는 머무를 수 있는 관광지로 발돋움할 것이다.

2. 관광사업체 현황

▶ 관광사업 등록 업체 현황: 83개 업체

| 업종별 | 사업체명 | 주소 | 비고 |
|---------|--------------|--------------------|----|
| 관광호텔업 | 사천관광호텔(주) | 사천시 사천읍 역사길 12 | |
| | 남일대리조트 호텔 | 사천시 남일대길 70(향촌동) | |
| 휴양콘도미니엄 | 비토섬신우리조트 | 사천시 서포면 토끼로 245-5 | |
| 호텔업 | 아르비토 | 사천시 서포면 토끼로 245-39 | |
| | 토끼와거북이 | 사천시 서포면 토끼로 245-35 | |
| 관광펜션업 | 힐링에피소드 펜션 | 사천시 신수서길 50(신수동) | |
| | 별주부관광펜션 | 사천시 서포면 토끼로 245-49 | |
| | 바다정원펜션 | 사천시 서포면 토끼로 245-41 | |
| | 시엘로 | 사천시 서포면 용궁로 211 | |
| | 비토섬마린블루펜션 | 사천시 서포면 토끼로 245-43 | |
| | 해피비해피 | 사천시 서포면 토끼로 245-45 | |
| 전문휴양업 | 삼삼컨트리클럽 | 사천시 축동면 화당산로 224 | |
| 관광순환버스업 | (주)수양우등관광 | 사천시 한내로 5-1(동금동) | |
| | (주)삼포우등관광 | 사천시 남일로 12(동금동) | |
| | (주)영진고속관광 | 사천시 중앙로 5-1(선구동) | |
| 여행업 | (주)수양우등관광여행사 | 사천시 한내로 5-1(동금동) | |
| | 일지매여행사(주) | 사천시 삼상로 46(동금동) | |
| | (주)영진고속관광 | 사천시 중앙로 5-1(선구동) | |

| 업종별 | 사업체명 | 주소 | 비고 |
|---------------|---------------------|-----------------------------|---------------------|
| 여행업 | (주)금성관광여행사 | 사천시 사천읍 구암두문로 17-2 | |
| | (주)하나항공여행사 | 사천시 사천읍 구암두문로 154-6, 205호 | |
| | 미라클 여행사 | 사천시 진삼로 162 (송포동) | |
| | (주)삼포우등관광 | 사천시 중앙로 234 (용강동) | |
| | (주)신세계관광여행사 | 사천시 용현면 대밭담1길 22, 천희상가 103호 | |
| | 우리항공여행사(주) | 사천시 진삼로 330 (신백동) | |
| | 주식회사 힐링투어 | 사천시 사천읍 진삼로 1489-12 | 휴업 |
| | (주)도록이항공여행사 | 사천시 사천읍 옥산로 16 | |
| | 세원여행사 | 사천시 곤양면 곤양로 55 | |
| | 신화레저 | 사천시 사천읍 사천대로 1839 | |
| | (주)에스제이글로벌투어 | 사천시 사천읍 수양로 73, 2층 | |
| | (주)엠비이피트레블 | 사천시 용현면 진삼로 541, 301호 | |
| | (주)세한항공여행사 | 사천시 한내5길 99, 1층(선구동) | |
| | (주)하나로투어 | 사천시 수남길 25-3(선구동) | |
| | 여행이야기 | 사천시 사천읍 수양로 123-2 | |
| | 일지매투어(주) | 사천시 중앙로 198(벌리동) | |
| | WT세계여행사 | 사천시 중앙로 168-1, 1층(벌리동) | |
| | 놀러와 투어 | 사천시 서포면 거북길 22 | |
| | (주)한려관광 | 사천시 중앙로 5-1(선구동) | |
| | 야영장업 | 더그린투어 | 사천시 곤양면 곤양로 144, 1층 |
| 삼포관광여행사 | | 사천시 한내로 5(동금동) | |
| 숲속가든캠핑장 | | 사천시 사남면 삼상로 820 | |
| 비토국민여가캠핑장 | | 사천시 서포면 비토리 산 40 | |
| 솔섬오토캠핑장 | | 사천시 서포면 토끼로 245-29 | |
| 비토섬오토캠핑장 | | 사천시 서포면 토끼로 245-5 | |
| 비토에 | | 사천시 서포면 토끼로 234 | |
| 카우 글램핑 | | 사천시 서포면 토끼로 270 | |
| 럭셔리 비토섬 제이글램핑 | | 사천시 서포면 거북길 468-116 | |
| 월등도 캠핑장 | | 사천시 서포면 월등도길 36 | |
| 비토어촌체험휴양마을 | | 사천시 서포면 거북길 447 | |
| 아빌라 더 오아시스 | | 사천시 해안관광로 68-20(실안동) | |
| 거북선마을 캠핑장 | | 사천시 용현면 사천대교로 75-61 | |
| 토리글램핑 | 사천시 서포면 토끼로 215 | | |
| 비토에글램핑2호점 | 사천시 서포면 토끼로 217 | | |
| 사천 케이블카 자연휴양림 | 사천시 실안길 242-45(실안동) | | |

| 업종별 | 사업체명 | 주소 | 비고 |
|----------|------------------|-----------------------|----|
| 야영장업 | 호두마루글램핑 | 사천시 서포면 선창부두길 11-2 | |
| | 용소유원지 야영장 | 사천시 사남면 사남로 286-18 | |
| | 더뷰인비토 | 사천시 서포면 거북길 290 | |
| | 사천5901캠핑장 | 사천시 서포면 조도로 208 | |
| | 하크베리빌 | 사천시 석양길 160(노룡동) | |
| | 사천 씨씨 카라반 캠핑 | 사천시 서포면 자구로 60 | |
| | 아름다운 신수도 | 사천시 대구길 60(신수동) | |
| | 와따캠핑장 | 사천시 서포면 다평로 370-101 | |
| | 무지개카라반 | 사천시 석양길 196(대포동) | |
| | 비토 노을숲 글램핑 | 사천시 서포면 거북길 254 | |
| 관광유람선업 | 삼천포유람선협회(한려수도호) | 사천시 유람선길 70 (대방동) | |
| | 삼천포유람선협회(웨밀리호) | 사천시 유람선길 70 (대방동) | |
| | 오션 비스타 제주호 | 사천시 신항만1길 76(향촌동) | |
| 유원시설업 | 진양호캐리비안 | 사천시 곤명면 경서대로 3642 | 휴업 |
| | (주)남일대리조트 | 사천시 남일대길 70(향촌동) | 휴업 |
| | (주)사천온천랜드엔관광호텔 | 사천시 용현면 청골길 126 | 휴업 |
| | 롤리폴리 사남점 | 사천시 사남면 조동길 50-10 | |
| | 롤리폴리 | 사남면 정동면 진삼로 1378 | |
| | 롤리폴리 삼천포별리점 | 사천시 주공로 41(벌리동) | |
| | 사천항공우주과학관 | 사천시 사남면 공단1로 108 | |
| | 사천아이(대관람차, 회전목마) | 사천시 늑도동 512 | |
| 관광식당업 | 어메이징캠프사천 주식회사 | 사천시 서포면 잔드리길 231 | |
| | 설화손짜장 | 사천시 사남면 조동길 46-6 | |
| | 삼천포맛집정서방 | 사천시 진삼로 269 | |
| | 동남식당 | 사천시 사천대로 11, 2층 | |
| | 대교횃집 | 사천시 서포면 자구로 69-20 | |
| 관광지원서비스업 | 해밀 | 사천시 사천대로 13 | |
| | 사천세계문화콘텐츠공연장 | 사천시 실안동 1244-2 | |
| | 배누리교육농장 | 사천시 해안관광로 458-19(송포동) | |
| | 하늘과 씨(SEA)사이 | 사천시 남일로 140(향촌동) | |

3. 주요 관광지점 입장객 통계 현황

(단위: 명)

| 구분 | 계 | 1/4분기 | 2/4분기 | 3/4분기 | 4/4분기 | 비고 |
|----------|------------------|----------------|----------------|----------------|----------------|----|
| 계 | 1,597,052 | 290,801 | 485,985 | 400,218 | 420,048 | |
| 거북선체험마을 | 17,708 | 957 | 3,487 | 6,678 | 6,586 | |

| 구분 | 계 | 1/4분기 | 2/4분기 | 3/4분기 | 4/4분기 | 비고 |
|---------------|---------|--------|---------|---------|---------|----|
| 골프존카운티 사천 | 145,203 | 33,147 | 40,172 | 35,961 | 35,923 | |
| 비토국민여가캠핑장 | 6,369 | 2,401 | 0 | 0 | 3,968 | |
| 비토해양낚시공원 | 35,621 | 8,483 | 7,090 | 8,283 | 11,765 | |
| 사천바다케이بل카 | 465,778 | 86,989 | 132,104 | 130,299 | 116,386 | |
| 사천항공우주과학관 | 38,888 | 12,434 | 7,357 | 0 | 19,097 | |
| 사천 케이블카 자연휴양림 | 52,962 | 9,488 | 13,236 | 14,569 | 15,669 | |
| 삼삼CC | 55,313 | 8,845 | 17,148 | 14,572 | 14,748 | |
| 삼천포유람선 | 95,414 | 13,346 | 41,401 | 16,825 | 23,842 | |
| 세계문화콘텐츠 상설공연 | 62,508 | 6,924 | 34,856 | 8,257 | 12,471 | |
| 아라마루 아쿠아리움 | 357,677 | 57,497 | 103,909 | 104,550 | 91,721 | |
| 타니컨트리클럽 | 145,800 | 29,311 | 49,602 | 31,889 | 34,998 | |
| 항공우주박물관 | 117,811 | 20,979 | 35,623 | 28,335 | 32,874 | |

4. 체험관광센터 운영

- ▶ 위치: 사천시 사천대로 17(대방동)
- ▶ 운영개시일자: 2019. 3. 4.
- ▶ 근무인원: 3명(임기제 공무원 1, 공무원 2)
- ▶ 주요업무: 체험관광 컨트롤 타워 구축, 체험관광 정보 종합관리 등

집필자: 관광진흥팀장 김수정

제2절 관광마케팅

1. 관광 홍보

코로나 이전 단체관광객 위주에서 개인 승용차 위주의 방문객으로 다변화됨에 따라, 축제와 박람회 등 기존 현장 중심의 관광 홍보와 함께 개인의 다양한 취향을 만족시킬 수 있는 온라인 중심의 디지털 마케팅이 중요한 요소로 대두되었다. 야외 활동이 활성화됨에 따라 주요 박람회와 축제를 통해 다양한 여행사 및 SNS 크리에이터 등과 함께 관광객 유치 방안을 모색하고, 우리 시 주요 관광지 소개와 관광기념품 제공 등 각종 이벤트를 통해 보다 활발한 마케팅을 추진하였다. 특히, 2024년 우주항공청 개청을 앞두고 우주항공산업과 해양관광산업을 연계한 관광 콘텐츠를 개발하기 위해 사천시와 코레일관광개발, KAI(한국항공우주산업)가 삼자협업을 통해 「사천 우주항공열차」 프로그램을 선보이기도 했다. 무엇보다 2023년 한 해는 다양한 디지털 콘텐츠 제작과 홍보를 통해 변화하는 관광 트렌드에 적응하며 콘텐츠의 발빠른 디지털 전환으로 타 지자체와 콘텐츠 경쟁에서 앞서갈 수 있는 발판을 마련하였다. 이제 AI를 비롯한 첨단 디지털 시대를 맞아 전 세계를 상대로 24시간 잠들지 않는 전략적인 디지털 마케팅으로 관광산업의 흐름에 선제적으로 대응하고 다양한 수요자의 요구에 민감하게 반응하여 온라인과 오프라인을 결합한 전방위적인 마케팅을 위해 전력을 다하고 있다.

가. 찾아가고 찾아오는 사천관광 마케팅

1) 박람회 및 홍보부스 운영

- ▶ 박람회 참여(부스, 온라인) 운영: 10회(경남관광박람회, 내나라여행박람회, 대한민국 국제관광박람회, 부산국제관광전, 선진리성 벚꽃축제, 제25회 사천와룡문화제, 2023 하동세계차엑스포, 제3회 삼천포남일대 전국청년트롯가요제, 제15회 사천시 농업한마당축제, 2023 사천에어쇼)

2) 온라인 관광 마케팅 추진

- ▶ 사천관광 SNS 운영: 인스타그램, 페이스북(컨텐츠: 205건)
- ▶ SNS를 활용한 관광홍보 이벤트 추진: '봄날의 사천 구경' 외 3건
- ▶ 사천 모바일스탬프 투어 운영: 64개소 / 194명
- ▶ 사천 관광 이미지 광고: 11개소
 - 관내(2): 사천공항, 사천시외버스터미널
 - 관외(9): 서울남부터미널, 부산지하철 서면역, 서울 서교동사거리, 대구 범어동 로터리, 서울 수도권 지하철역(광화문, 고속터미널, 건대, 여의도, 잠실)

3) 디지털 콘텐츠 제작 및 홍보

- ▶ 사천관광 이미지음원 『사천, 그 해변으로』 및 티저 영상 제작
- ▶ 재주소년 출연 『사천, 그 해변으로 뮤직비디오』 제작 및 유튜브 홍보
- ▶ 『사천관광 패키지 여행』 홍보영상 제작 및 유튜브 홍보
- ▶ 항공 및 해양관광 콘텐츠 『JTVC 차이나는 클래스』 유튜브 영상 2편 제작
- ▶ 파워유튜버 햄지, 『사천여행 브이로그』 영상 5편 제작
- ▶ 사천 대표먹거리 홍보 『사천 식도락 여행』 영상 제작 및 유튜브 홍보

나. 체험관광 활성화 추진

- ▶ 사천바다케이블카-체험관광시설 연계 20% 할인(40개소)
- ▶ 사천시-KAI 상생교류 및 관광활성화 협약 체결(2020. 7. 30.)
 - KAI ↔ 사천바다케이블카(3천원 할인)
 - KAI ↔ 체험관광시설 20% 할인(27개소)
- ▶ 사천시 방문 자매도시 시·군민 대상 관광시설물 할인 제공
 - 사천바다케이블카(5,000원), 비토국민여가캠핑장(20%), 사천 케이블카 자연 휴양림(20%)
- ▶ 사천시 방문 남해안남중권발전협의회 시·군민 대상 관광시설물 할인 제공
 - 사천항공우주과학관(전시관 50%), 사천바다케이블카(3,000원)
- ▶ 체험관광 TV 방송 홍보: 14회(생생정보 등)

2. 문화관광 해설사 배치 운영

사천시를 방문한 관광객들의 이해와 감상, 체험 기회를 제공하기 위하여 역사·문화·예술·자연 등 관광자원 전반에 대한 전문적인 해설을 제공함으로써 사천관광 활성화와 시 이미지 제고에 기여

- ▶ 해설사수: 12명
- ▶ 활동지역: 다솔사, 선진리성, 항공우주박물관, 사천바다케이블카

3. 사천관광 홍보물 제작·배포

- ▶ 리플릿 제작·배포: 관광 안내지도(국문) 등 5종 54,500부
- ▶ 관광 홍보물품 제작·배포: 여행용파우치 등 9종 9,000개
- ▶ 포포&도리 캐릭터 활용 기념품 제작: 블루투스 이어폰 500개, 스마트워치 480개

집필자: 관광마케팅팀장 손은희

제3절 관광개발

1. 관광 개발

체류형 해양관광도시의 기반을 구축하기 위하여 사천바다케이블카 연계 관광상품 개발과 Three-Two hour 기반구축(2시간 볼거리, 2시간 즐길(체험)거리, 2시간 먹을거리), 국립공원공단 한려해상국립공원과의 협업을 통한 관광인프라 구축, 적극적인 민간자본유치를 통하여 머무르는 해양관광도시 조성을 위하여 전력을 기울이고 있다.

실안관광지는 2000년 관광지로 지정되어 1단계 사업이 완료되고, 기반시설이 완료된 부지는 일반인에게 분양되어 건축 등 투자가 가능하도록 하였으며, 400실 규모의 호텔 및 상가는 물론이고 한려해상국립공원사무소와 협업을 통하여 한려해상국립공원 청사와 한려해상 해양안전교육센터를 유치하는 등 우리시 유일의 해양관광지로서의 면모를 갖추게 될 것으로 기대된다.

사천바다케이블카를 머무르는 해양관광도시의 허브로 조성하고 이와 연계되는 관광개발사업을 단계별로 조성할 계획이며 그 첫 번째로 하부역사가 위치한 초양도에 경남 최초 아쿠아리움인 아라마루 아쿠아리움을 조성하였고, 대관람차와 회전목마를 추가 설치하는 등 산과 바다와 섬을 연결하는 특색있는 관광상품을 통하여 관광객에게 다가가고 있다.

사천시를 방문하는 관광객에게 보다 나은 편의를 제공하고 특색있는 볼거리를 제공하기 위하여 각 지역마다 특색 있는 다양한 관광자원을 개발 중에 있으며, 남해안 거점 해양관광도시로 발돋움하기 위하여 전력을 기울이고 있다.

2. 관광개발 본격 추진

가. 실안관광지 조성사업

- ▶ 위치: 사천시 실안동 일원
- ▶ 면적: 256,877㎡
- ▶ 사업기간: 2000년 ~ 2030년
- ▶ 사업비: 605,123백만원(공공 70,000백만원, 민자 535,123백만원)
- ▶ 사업내용

| 공공투자 | 민자유치 |
|---|---|
| <ul style="list-style-type: none"> • 관리사무소 • 주차장 및 도로 • 안내소/화장실 • 녹지/하천 • 기타시설 등 | <ul style="list-style-type: none"> • 숙박시설 • 휴양문화시설 • 운동/오락시설 • 상가시설 등 |

- ▶ 추진상황
 - '00. 6: 실안관광지 지정(경남도고시 제2000-126호)

- '02. 6.: 실안유원지 도시계획시설결정
- '02. 11.: 실안관광지 조성계획 승인(경남도)
- '04. 1.: 실안관광지 변경 지정 승인
- '05. 2.: 실안관광지 조성계획 변경 및 고시(경남도)
- '05. 3.: 실안유원지 세부시설 변경결정 및 지형도면 승인고시
- '06. 6.: 경남개발공사에서 1단계 사업완료
- '08. 8.: 실안관광지 조성계획 변경(호텔)
- '08. 12.: 관광숙박업(호텔) 사업계획 승인
- '09. 9.: 호텔건립공사 착수(동경개발)
- '12. 7.: 실안관광지(유원지) 조성 계획 변경 수립 용역 착수
- '12. 12.: 도시관리계획(실안유원지) 세부시설조성 계획변경결정 및 지형도면 승인
- '13. 5.: 실안관광지 지정(변경) 승인
- '13. 5.: 실안관광지 조성계획 변경결정 및 고시
- '13. 6.: 도시관리계획(실안유원지) 세부시설조성 계획결정(변경) 및 지형도면 승인
- '16. 10.: 실안관광지 조성계획 변경 결정 고시
- '17. 1.: 실안관광지 조성계획 변경결정 및 고시
- '17. 2.: 실안관광지 조성사업 허가 신청(신화랜드)
- '17. 7.: 실안관광지 조성계획 변경결정 및 고시
- '17. 12.: 실안관광지 내 공중화장실 신축
- '18. 9.: 실안관광지 내 도로개설공사(중로2-2호선)
- '19. 4.: 실안관광지 조성계획 변경 결정 고시
- '19. 12.: 실안관광지 조성계획 변경 결정 고시
- '20. 3.: 실안유원지 내 도로, 호텔·부지조성사업 시행허가 및 착공
- '20. 6.: 도로, 호텔·부지조성사업 시행허가(변경)
- '20. 8.: 실안관광지 조성계획 변경 결정 고시
- '21. 2.: 실안관광지 조성계획 변경 결정 고시
- '21. 3.: 실안관광지 도로, 호텔·부지조성사업 준공
- '23. 3.: 소로 1-83호선 준공
- '23. 12.: 실안관광지 조성계획 변경 결정변경 고시

나. 관상어 종자 육성사업

- ▶ 위치: 사천시 실안동 1254-1번지 일원
- ▶ 기간: 2019년 ~ 2023년
- ▶ 총사업비: 5,600백만원(국비 1,000 도비 300 시비 4,300)
- ▶ 사업량: 관상어 교육 및 창업지원센터 A=929.04㎡
- ▶ 추진상황
 - '19. 11.: 친환경 관상어육성사업 유치·추진계획
 - '19. 11.: 친환경 양식어업 육성사업 신청(사천시→경상남도)
 - '19. 12.: 사업 승인 알림(경상남도→사천시)
 - '20. 2.: 기본 및 실시설계 용역 착수

- '20. 2.: 공유재산심의 원안가결
- '20. 3.: 2020년 공유재산관리계획 원안가결
- '20. 3.: 사천시 지방재정 투자심사 승인(자체심사)
- '20. 5.: 소규모 영향평가(재해, 환경) 완료
- '20. 9.: 도시계획시설사업 실시계획인가
- '20. 12.: 공사착공
- '22. 3.: 건축공사 준공
- '22. 12.: 주변 정비 공사 준공
- '23. 6.: 장애물 없는 생활환경(BF) 인증 완료
- '23. 12.: 민간위탁 조례규칙 심의회 심의
- ▶ 향후 추진 계획
 - '24. 3.: 시의회 조례(안) 심의
 - '24. 7.: 시설물 민간위탁

다. 실안낙조와 어우러진 등대모형 및 포토존 설치사업

- ▶ 위치: 사천시 동서동 일원(삼천포대교공원~실안관광지)
- ▶ 기간: 2020년 ~ 2024년
- ▶ 사업비: 5,000백만원
- ▶ 사업량: 특색있는 조형물, 포토존, 휴식공간 조성, 탐방로, 경관조명 설치 등
- ▶ 추진상황
 - '18. 1.: 경상남도 지역균형발전사업(2단계) 최종 심의 의결
 - '18. 3.: 지방재정계획심의위원회 심의(조건부 승인)
 - '19. 7.: 2020년 지역균형발전사업 사업신청서 제출
 - '19. 10.: 2020년 지역균형발전사업 예산안 가내시 통보
 - '19. 12.: 2020~2024 중기지방재정계획 반영
 - '20. 2.: 1차 심사(서면) 결과 통보(선정지역-사천시, 거제시)
 - '20. 3.: 2020년 지역균형발전사업 보조금 교부(도→사천시)
 - '20. 8.: 기본 및 실시설계용역 착수
 - '20. 12.: 용역 중간보고
 - '21. 2.: 경관 심의
 - '22. 2.: 용조형물 설치공사 준공
 - '23. 1.: 포토존 설치공사 준공
 - '23. 8.: 상징조형물 설치공사 착공
- ▶ 향후 추진 계획
 - '24. 8.: 상징조형물 설치공사 준공

라. 비토 속사곶(갯벌) 생태체험시설 조성

- ▶ 위치: 사천시 서포면 비토리 일원
- ▶ 사업기간: 2020년 ~ 2023년
- ▶ 사업비: 4,400백만원

▶ 사업량: 갯벌생태체험장 설치, 생태탐방로 설치 등

▶ 추진상황

- '19. 3.: 비토 관광자원개발사업 계획 수립
- '19. 4.: 지방재정 투자심사(조건부 승인)
- '19. 10.: 2020년 관광자원개발사업 예산안 가내시 통보
- '19. 12.: 중기지방재정계획 반영
- '20. 2.: 기본 및 실시설계용역 착수 및 현장조사
- '21. 4.: 생태체험시설 연결로 정비공사 준공
- '22. 1.: 생태체험시설(해안탐방로) 설치공사 준공
- '22. 11.: 생태체험시설 탐방로 설치공사 준공
- '23. 2.: 생태체험시설 탐방로 경관조명 설치공사 준공
- '23. 12.: 해안탐방로 설치공사 준공

마. 사천 최초 거북선길 경관정비 사업

▶ 위치: 사천시 용현면 송지~대포 해안도로

▶ 사업기간: 2021년 ~ 2023년

▶ 사업비: 1,600백만원

▶ 사업량: 보행자전용도로 정비, 편의시설 조성 등

▶ 추진상황

- '19. 11.: 송지~대포 무지갯빛 해안도로 경관정비 계획
- '21. 1.: 실시설계 용역 착수
- '21. 4.: 최초 거북선 출전길 경관정비사업 착공(2021년분)
- '21. 4.: 실시설계 용역 완료
- '21. 7.: 경관정비사업 준공(2021년분)
- '22. 4.: 경관정비공사(편의시설) (2022년분) 착공
- '22. 8.: 사천 최초 거북선길 전망교 설치공사 착공
- '23. 6.: 경관정비공사(편의시설) 준공
- '23. 9.: 사천 최초 거북선길 전망교 설치공사 준공

바. 사천바다 케이블카 주차장 조성사업

▶ 위치: 사천시 대방동 660번지 일원

▶ 사업기간: 2022년 ~ 2023년

▶ 사업비: 1,000백만원

▶ 사업량: 주차장 조성 A=3,463㎡

▶ 추진상황

- '18. 7.: 바다케이블카 주차시설확충(버스) 추진계획보고
- '19. 5.: 지방재정 투자심사(승인)
- '19. 7.: 사천 도시관리계획 결정 및 지형도면 승인 고시
- '19. 8.: 공유재산심의(원안가결)
- '19. 10.: 도시계획시설사업 실시계획인가 고시

- '19. 12.: 중기지방재정계획반영

- '20. 3.: 실시설계완료

- '21. 10.: 2022년 관광자원개발사업 균특(전환) 선정

- '22. 4.: 공사 착공

- '23. 7.: 공사 준공

사. 사천 열린관광지 조성사업

▶ 위 치: 사천시 대방동, 녹도동 일원

▶ 사업기간: 2023년 ~ 2024년

▶ 사업비: 1,500백만원

▶ 사업량: 케이블카, 초양도, 대교공원 장애인 편익 개선

▶ 추진상황

- '23. 7.: 실시설계 용역 완료

- '23. 10.: 공사 착공

▶ 향후 추진 계획

- '24. 6.: 공사 준공

아. 실비문화 특화거리 조성사업

▶ 위치: 사천시 선구동 일원

▶ 사업기간: 2023년 ~ 2024년

▶ 사업비: 1,000백만원

▶ 사업량: 퓨전실비특화거리 조성, 경관조명 설치 등

▶ 추진상황

- '23. 5.: 실시설계 용역 완료

- '23. 6.: 공사 착공(2023년분)

- '23. 9.: 공사 준공(2023년분)

▶ 향후 추진 계획

- '24. 4.: 공사 착공(2024년분)

자. 다솔문화밸리 조성사업

▶ 위치: 사천시 곤명면 용산리 일원

▶ 사업기간: 2023년 ~ 2025년

▶ 사업비: 1,900백만원

▶ 사업량: 휴양길 조성, 사찰음식 특화거리 조성, 경관조명 설치

▶ 추진상황

- '23. 5.: 실시설계 용역 완료

- '23. 6.: 공사 착공(2023년분)

- '23. 11.: 공사 준공(2023년분)

▶ 향후 추진 계획

- '24. 6.: 공사 착공(2024년분)

차. 실안노을과 어우러진 해안둘레길 조성사업

- ▶ 위치: 사천시 실안동 일원
- ▶ 사업기간: 2023년
- ▶ 사업비: 930백만원
- ▶ 사업량: 해안둘레길 조성, 주차장 설치 등
- ▶ 추진상황
 - '23. 5.: 실시설계 용역 완료
 - '23. 6.: 공사 착공
 - '23. 12.: 공사 준공(2023년분)

3. 협업을 통한 관광인프라 확충

가. 해양안전교육센터 조성

- ▶ 위치: 사천시 실안관광지 내
- ▶ 사업량: 해양기후대응안전센터 조성
- ▶ 사업기간: 2020년 ~ 2023년
- ▶ 사업비: 21,000백만원
- ▶ 사업시행자: 환경부(국립공원공단 한려해상국립공원 역무대행)
- ▶ 추진상황
 - '19. 04.: 생태탐방체험시설 조성 검토 보고
 - '19. 07.: 중앙부처(환경부) 방문 협의(1차) → 2020년 당초예산 편성건의
 - '19. 11.: 중앙부처(환경부) 방문 협의(2차) → 예산 미반영
 - '20. 02.: 사업계획 변경 추진(생태탐방체험시설 → 해양안전교육센터)
 - '20. 04.: 한려해상 해양안전교육센터 설치 건의(시 → 국립공원공단)
 - '20. 11.: 한려해상국립공원 해양안전교육센터 조성 업무 협약
 - '21. 02.: 실안관광지 조성계획 결정(변경) 승인 고시
 - '21. 04.: 실안유원지 사업시행자 지정
 - '21. 04. ~ 10.: 보상계획 공고 및 손실보상 협의
 - '22. 06.: 실시계획 인가
 - '22. 11.: 기반시설공사(부지정비) 착공
 - '23. 9.: 기반시설공사(부지정비) 준공
 - '23. 11.: 건축공사 착공
- ▶ 향후 추진 계획
 - '24. 12.: 건축공사 준공

집필자: 관광개발팀장 신 성 현

제4절 관광시설

1. 관광시설

한려해상국립공원 최초, 국내 최장 바다를 지나가는 특화된 사천바다케이블카는 우리시 해양관광의 메카로 자리매김하여 지역발전을 도모함은 물론 서남부 경남권의 관광산업과 연계되어 지역 균형발전에 크게 기여하고 있다. 또한, 자동차의 간섭으로부터 자유로운 인간 중심의 비토국민여가캠핑장은 도심 속 바쁜 일상에 지친 현대인들이 갯벌에서 불어오는 바닷바람과 함께 행복한 추억을 만들 수 있는 기회를 제공하고, 진널전망대 주변 잡목 제거 등 수목 정비를 통해 수려한 한려해상 조망권 확보로 관광객들에게 볼거리를 제공하였다. 이외에도 늘어나는 관광객 수요에 부응하고자 삼천포대교 공원에 설치된 거북선 원형모형, 음악분수대 등 각종 관광시설물의 철저한 관리를 통해 우리 시를 찾는 관광객들에게 안전과 편의 제공을 위해 노력하고 있다.

2. 관광시설물 관리

가. 사천바다케이블카

▶ 기본현황

| 구분 | 소재지 | 용도 | 사업비 | 준공일 | 개통일 | 비고 |
|-----------|------------------------|----|-------|-------------|--------------|----|
| 사천바다 케이블카 | 대방동 일원 (초양도 ~ 대방 ~ 각산) | 궤도 | 598억원 | 2018. 7. 6. | 2018. 4. 13. | |

▶ 시설개요

- 삭도길이: L=2.43km
- 삭도형식: 자동순환 2선식 1개
- 정류장: 3개소(초양, 대방, 각산)
- 지주(철탑): 5개소
- 캐빈: 10인승 45대(일반 30대, 크리스탈 15대)

▶ 주차장

| 구분 | 소재지 | 용도 | 부지면적 | 준공일 | 비고 |
|-----|------------|-----|---------|--------------|----|
| 주차장 | 대방동 492 | 주차장 | 15,502㎡ | 2013. 7. 29. | |
| | 대방동 659 일원 | 주차장 | 3,463㎡ | 2023. 7. 3. | |

- 주차면수: 391면(승용차 380면, 대형버스 11면) ※ 장애인 17대, 임산부 5대
- 보안등 17기, 가로등 42개, 등기구 14개소
- 파고라 3개소, 벤치 10개

나. 삼천포대교공원(면적 27,520㎡)

1) 삼천포대교공원내 화장실

▶ 기본현황

| 구분 | 소재지 | 용도 | 부지면적 | 연면적 | 준공일 | 비고 |
|-----|---------|-----|--------|--------|-------------|----|
| 화장실 | 대방동 681 | 화장실 | 6,906㎡ | 290.5㎡ | 2003. 6. 3. | |

▶ 부대시설 현황

- 관광안내도, 삼천포아가씨 노래비, 박재삼 시비, 조각작품 5점
- 파고라 5개소, 벤치 38개
- 주차면수: 277면(승용차 250면, 대형버스 27면) ※ 장애인 6면, 임산부 1면
- 가로등 11기, 보안등 25기

2) 1592년 임진왜란 거북선 모형

▶ 기본현황

| 구분 | 소재지 | 톤수 | 준공일 | 비고 |
|----------|-----------|-----|-------------|-------|
| 거북선 원형모형 | 대방동 681-2 | 90톤 | 2012. 1. 2. | 3층 구조 |

▶ 거북선 제원 및 전시물 현황

- 제원: 전체(25.6m), 선폭(6.85m), 높이(6.06m)
- 승선인원: 130명(장군 사관 8, 노군 70, 포수 24, 화포장 10, 사수 18)
- 총통전시물: 천자총통 6개, 지자총통 7개, 현자총통 7개, 황자총통 7개, 승자총통 5개, 불랑기 5개
- 포탄전시물: 호준포 5개, 진천뢰 30개, 단석 10개, 조란환 400개, 철환 10개
- 수군모형(10명): 장군 1, 사관 1, 노군 8명
- 기타: TV 4대(40" 1대, 24" 3대, DVD 4대)

3) 음악분수대

| 구분 | 소재지 | 시설현황 | 사업비 | 준공일 | 비고 |
|-------|----------------|----------|-------------|---------------|----|
| 음악분수대 | 대방동 삼천포대학교공원 내 | 음악분수대 1식 | 2,400,000천원 | 2015. 7. 13. | |
| 화장실 | " | 화장실, 샤워실 | 150,000천원 | 2015. 11. 30. | |

▶ 음악분수대 제원

- 시설개요: 음악분수대 1식(A=314㎡, 저류조 용량 130㎡), 막구조 파고라 3개소, 연주곡 40곡
- 분수대현황(8종): 고사, 원형, 멀티벡터, 원형, 칼럼, 곡사, 안개, 트리 분수
- 운영시스템: 전기·기계실 1식, 음향설비 1식(방송실, 야외스피커 2개)
- 전기시설: 가로등 11주, 조명등 2주, 연출등 2주, CCTV 2주
- 기타시설: LED 장비 2,500개, 조형말 1개, 음수대 4개소, 조경수 1식

4) 브릿지

| 구분 | 소재지 | 용도 | 사업비 | 준공일 | 비고 |
|--------------|----------------------|--------------------|-------------|-------------|----|
| 삼천포대학교공원 브릿지 | 대방동 681번지 (삼천포대학교공원) | 보도육교 L=55m, B=4.0m | 1,484,336천원 | 2018. 6. 20 | |

▶ 부대시설물 현황

- 보도육교(강교, L=55.0m, B=4.0m)

- 경관조명: 와이어투광등·주탑투광등 각 14개, 보안등 7개, 스텝등 65개
- 엘리베이터 1개소, CCTV 5개소

다. 진널전망대

▶ 기본현황

| 구분 | 소재지 | 용도 | 부지면적 | 연면적 | 준공일 |
|----------|-------------|-----------|--------|----------------|-------------|
| 계 | | 2동 | | 304.63㎡ | |
| 주1-1 | | 전망대 | | 92.46㎡ | |
| 주1-2 | | 전망대 | | 72.38㎡ | |
| 주1-3 | 향촌동 1253-16 | 계단실 | 2,100㎡ | 8.03㎡ | 1999. 1. 7. |
| 주2 | | 화장실 | | 50.41㎡ | |
| 부1 | | 물탱크실 | | 9.08㎡ | |

▶ 부대시설물 현황

- 파고라 3개소(통나무모양 1개, 삼각뿔지붕 모양 2개), 벤치 21개
- 체육시설: 허리돌리기 1식, 다리굽혀펴기 1식
- 조감도 1식
- 보안등 29주

라. 삼천포유람선 관광종합지원시설

▶ 기본현황

| 구분 | 소재지 | 용도 | 부지면적 | 연면적 | 준공일 | 비고 |
|----------|------------|-----|----------------|-----------------|---------------|----|
| 계 | | | 16,541㎡ | 1617.08㎡ | | |
| 주1 | | 화장실 | | 93.18㎡ | 2000. 10. 20. | |
| 주2 | 대방동 765-3 | 화장실 | 12,608㎡ | 108.0㎡ | 2006. 5. 18. | |
| 주3 | | 주차장 | | 1,406.82㎡ | 2000. 10. 20. | |
| 주4 | 대방동 765-15 | 음수대 | 3,933㎡ | 9.08㎡ | 2006. 5. 18. | |

▶ 부대시설 현황

- 주차정보: 147면(승용차 66면, 대형버스 81면) ※ 장애인 2면
- 가로등 10기, 조경수 1식, 분수대 1식

마. 백운마을화장실

▶ 기본현황

| 구분 | 소재지 | 용도 | 부지면적 | 연면적 | 준공일 | 비고 |
|----|-----------|-------|------|------|--------------|----|
| 주1 | 백천동 222-1 | 공중화장실 | 766㎡ | 152㎡ | 2004. 9. 20. | |

▶ 부대시설물 현황

- 지하수시설 1식
- 주차정보: 19면(승용차 11면, 대형버스 8면) ※ 장애인 2면
- 가로등 1기

바. 실안관광지 주차장

▶ 기본현황

| 구분 | 소재지 | 용도 | 부지면적 | 준공일 | 비고 |
|-----|------------|-----|----------|--------------|----|
| 주차장 | 실안동 1234-1 | 주차장 | 6,297.9㎡ | 2006. 6. 23. | |

▶ 부대시설물 현황

- 주차면수: 65면(승용차 36면, 대형 29면) ※ 장애인 3면

사. 만남의 광장

1) 사천 만남의 광장

▶ 기본현황

| 구분 | 소재지 | 용도 | 부지면적 | 연면적 | 준공일 |
|----------|------------|---------|----------|----------------|--------------|
| 계 | 2동 | | | 319.35㎡ | |
| 주1-1 | 축동면 사다리 30 | 화장실(1층) | 9,013.4㎡ | 160.0㎡ | 2006. 8. 14 |
| 주1-2 | | 기계실(2층) | | 35.0㎡ | |
| 주2 | | 휴게음식점 | | 64.79㎡ | 2009. 6. 24 |
| 주2 | | 소매점 | | 27.28㎡ | |
| 주3 | | 관광안내소 | | 17.28㎡ | 2013. 12. 12 |
| 부1 | | 자동판매기 | | 15.0㎡ | 2009. 6. 24 |

▶ 부대시설물 현황

- 관광안내도, 네온사인 광고판 2개, 주차안내판 2개, 사각정자 2개소, 파고라 2개소
- 주차정보: 138면(승용차 128면, 대형버스 10면) ※ 장애인 3면, 임신부 2면
- 가로등 3기, 보안등 8기

2) 남양 만남의 광장

▶ 기본현황

| 구분 | 소재지 | 용도 | 부지면적 | 연면적 | 준공일 |
|----------|-----------|---------|---------|----------------|---------------|
| 계 | 2동 | | | 160.02㎡ | |
| 주1 | 신벽동 570 | 화장실(1층) | 16,443㎡ | 92.02㎡ | 2019. 12. 26. |
| 주2 | | 소매점(1층) | | 68㎡ | |

▶ 부대시설물 현황

- 사각정자 5개소, 보안등 15기
- 주차정보: 144면(승용차 118면, 대형버스 6면, 장애인 6면, 경차 14면)

아. 초양도휴게소

▶ 기본현황

| 구분 | 소재지 | 용도 | 부지면적 | 연면적 | 준공일 |
|----------|---------|-----------|--------|----------------|--------------|
| 계 | | 2동 | | 201.53㎡ | |
| 주1 | 녹도동 472 | 공중화장실 | 2,782㎡ | 78.91㎡ | 2007. 2. 8. |
| | | 창고 | | 13.77㎡ | |
| 주2-1 | | 휴게소 | | 57.35㎡ | 2013. 8. 16. |
| 주2-2 | | 탐방안내소 | | 51.50㎡ | |

▶ 부대시설물 현황

- 파고라 1개소
- 보안등 13기
- 주차정보: 53면(승용차 47면, 대형버스 6면) ※ 장애인 2면

자. 광포주차장

▶ 기본현황

| 구분 | 소재지 | 용도 | 부지면적 | 준공일 |
|-----|-----------------------------|-----|------|--------------|
| 주차장 | 송포동 1386-1, 1387-4, 1388-10 | 주차장 | 700㎡ | 2009. 5. 27. |

▶ 부대시설물 현황

- 주차면수: 24면(승용차 24면) ※ 장애인 2면
- 보안등 3기

차. 포토존

| 구분 | 소재지 | 용도 | 시설내용 | 준공일 |
|-------------|--------------------|------------|----------------------------------|---------------|
| 계 | | 9개소 | | |
| 사천 관광포토존 | 용현면 주문리 사천대교 소공원 내 | 포토존 | 데크시설 1식 | 2009. 07. 31. |
| 실안포토존 | 대방동 삼천포 대교공원 주변 | | 전망시설 1개소 정자 1개소, 돌의자 | 2011. 09. 06. |
| 대포향포토존 | 대포동 457-12 | | 조형물 1개소 | 2020. 12. 24. |
| 종포 막구조(포토존) | 용현면 신촌리 417-2 | | 막구조 2개소 포토존벤치 3개소 일반벤치 2개소 | 2021. 01. 27. |

| 구분 | 소재지 | 용도 | 시설내용 | 준공일 |
|-------------------|-----------------|-----|---------|---------------|
| 무지갯빛포토존 | 용현면 금문리 379-11 | 포토존 | 포토존 1식 | 2022. 09. 29. |
| 사천해전 전망데크 포토존 | 용현면 금문리 212-3 | | 포토존 1식 | 2022. 12. 22. |
| 비토썬사림 생태 체험시설 포토존 | 서포면 일원 | | 포토존 3개소 | 2023. 8. 11. |
| 삼천포대교공원 홍보 포토존 | 대방동 일원 | | 포토존 1개소 | 2023. 9. 15. |
| 노을빛 카페거리 포토존 | 실안동 1132-1번지 일원 | | 포토존 1식 | 2023. 12. 14. |

카. 비토국민여가캠핑장(A=9,105㎡)

▶ 기본현황

| 구분 | 소재지 | 용도 | 사업비 | 준공일 |
|------------|---------------|-----|-------------|--------------|
| 비토국민 여가캠핑장 | 서포면 비토리산 40번지 | 야영장 | 2,650,000천원 | 2017. 11. 2. |

▶ 시설개요

- 토끼캠핑장: 카라반 3동, 글램핑장 9개소, 음수대 1개소, 화장실 1개소
- 용궁캠핑장: 글램핑장 3개소, 일반야영장 18면, 음수대 1개소
- 자라캠핑장: 일반야영장 10면, 화장실 1개소, 음수대 1개소
- 부대시설: 관리동(샤워장, 화장실) 1개소

타. 비토 휴게쉼터

| 구분 | 소재지 | 용도 | 사업비 | 준공일 |
|----|------------|-------------|-----------|--------------|
| 데크 | 서포면 비토리 지내 | 산책로 L=99.2m | 101,430천원 | 2010. 8. 18. |

파. 별주부전테마파크(A=82,340㎡)

| 구분 | 소재지 | 용도 | 사업비 | 준공일 |
|-----------|----------------------|-----|-------------|-----------|
| 별주부전 테마파크 | 서포면 비토리 산 40번지 외 6필지 | 유원지 | 4,800,000천원 | 2015. 10. |

하. 전시항공기

| 번호 | 설치위치 | 조명 | 설치연도 | 내용 | 비고 |
|----|----------|----|--------------|-------------|---------|
| 1 | 사천휴게소(하) | 1식 | 2009. 9. 13. | 1대(T - 37C) | 대여기간 3년 |
| 2 | 사천휴게소(상) | 1식 | 2010. 8. 27. | 1대(F - 4D) | 대여기간 3년 |

3. 관광시설 사업

가. 계획공모형 지역관광개발사업

- ▶ 위치: 사천시 사남면 유천리 908번지 일원
- ▶ 사업기간: 2020년 ~ 2024년
- ▶ 사업비: 12,000백만원
- ▶ 사업량: 사천에어로스페이스 에듀케이션파크 활성화 사업 1식
- ▶ 추진상황
 - '20. 3.: 2020년 계획공모형 지역관광개발사업 최종선정
 - '21. 9.: 사천시 계획공모형 지역관광개발사업 기본계획수립용역 완료
 - '21. 10.: 지방재정투자(道) 심사(조건부 승인)
 - '22. 3.: 현장점검에 따른 기본계획 수정안 제출
 - '22. 3.: 이동식 홍보체험관 물품구매 시행
 - '22. 8.: 과학관 콘텐츠 제작 설치 시행
 - '22. 8.: 브랜드 디자인 개발 및 홍보계획 수립 시행
 - '22. 11.: 지역관광 굿즈개발 용역 시행
 - '23. 4.: 디오라마 제작 설치 시행
 - '23. 7.: 항공관광 홍보영상 제작 용역 시행
 - '23. 9.: 드론체험장 조성공사 시행
 - '23. 12.: 항공영화제 운영 용역 시행
- ▶ 향후 추진 계획
 - '24. 3.: 산업관광 투어 환경정비 시행
 - '24. 5.: 삼천포대교공원 드론체험장 운영
 - '24. 7.: 계획공모 경상사업 운영 추진

나. 비토국민여가캠핑장 정비사업

- ▶ 위치: 사천시 서포면 비토리 산40번지 일원
- ▶ 사업기간: 2023년 ~ 2024년
- ▶ 사업비: 1,800백만원
- ▶ 사업량: 기반시설 정비(A=10,000㎡)
- ▶ 추진상황
 - '22. 8.: 관광자원개발사업 신청
 - '23. 1.: 관광자원개발사업 예산확정
 - '23. 4.: 비토국민여가캠핑장 진입로 정비공사 착공
 - '23. 7.: 비토국민여가캠핑장 진입로 정비공사 준공
 - '23. 8.: 비토국민여가캠핑장 정비사업 실시설계용역 착수
 - '23. 12.: 비토국민여가캠핑장 정비사업 실시설계용역 준공
- ▶ 향후 추진 계획
 - '24. 5.: 비토국민여가캠핑장 정비사업 시행
 - '24. 12.: 공사준공

집필자: 관광시설팀장 윤 현 철

제3장 해양수산

제1절 수산행정

1. 수산여건 및 현황

가. 수산여건

우리 시는 일찍부터 영양염류가 풍부하고 조류가 빠른 천혜의 황금어장 사천만과 삼천포수로의 풍부한 수산자원으로 인하여 어업이 매우 발달하여 왔으며, 수산업은 지역경제의 근간이 되어 왔다.

지형적으로는 리아스식 해안을 이루어 해안선의 총 길이는 204.73km에 달하며, 10개의 유인도와 33개의 무인도가 사천만과 삼천포 수로의 전 측면에 산재해 있어 자연적 방파제 구실을 하고 있을 뿐만 아니라, 수심이 깊어 선박의 출·입항이 용이한 관계로 서부경남 관문 항구로서의 기능을 다하고 있다. 이러한 천혜의 여건으로 인하여 육·해상의 교통이 발달하였고, 통영, 고성, 남해 등 인근 어장과 동중국해, 남해안 등지에서 생산된 어획물을 실은 대·소형 어선들이 입항, 하역, 위판 절차를 거쳐 내륙 소비지로 팔려 나가는 수산물의 집산지가 되었다.

우리 시의 수역은 동쪽으로 고성군, 통영시의 수역과 서북쪽으로 하동군, 서남쪽으로 남해군 수역과 접해 있고, 남강댐과 인근 하천을 타고 육상에서 많은 유기물이 유입되고 있어 먹이생물이 풍부하고, 삼천포 수도와 사천만 일대의 조류는 시속 5~6노트의 빠른 유속을 보이고 있어 수질이 청정하여 다양한 수산생물이 서식하고 있어 일찍부터 수산업이 크게 발달하게 되었다. 또한 타 지역에 비하여 어선어업이 매우 발달하여 어획물의 반입, 어선의 입·출항이 빈번한 관계로 수산물 유통 및 가공 산업과 냉동·냉장산업, 어선 접안시설 및 어선수리 시설 등 부대시설 산업은 크게 발달하였으나, 타 연안 시·군에 비해 바다 면적이 다소 협소하여 증·양식어업은 열세한 실정이다.

나. 수산현황

우리 시는 도시지역 및 도서와 농어촌지역이 병존하는 전형적인 도·농·어촌의 복합형 도시로서 어촌은 지선 어촌계를 중심으로 어업인들이 독자적인 어업활동을 영위하고 있으며, 총 30개 어촌계로 구성되어 있고, 이를 지도·감독하고 지역 수산물의 위판 및 어업인의 편익을 제공하고 있는 수산업협동조합은 2개소(삼천포수협, 사천수협)가 있으며, 주요 수산 현황은 다음과 같다.

▶ 기본현황(2023년도 기준)

| 수산가구 | 수산인구 | 어가 평균소득 | 수산물 생산 | | 비고 |
|---------|---------|----------|---------|------------|----|
| | | | 생산량 | 금액 | |
| 4,199가구 | 14,230명 | 64,780천원 | 32,060톤 | 115,330백만원 | |

▶ 어업면허 현황

(단위: 건, ha)

| 구분 | 건수 | 면적 | 주요 수산물 |
|------------|------------|-----------------|----------------------|
| 계 | 110 | 2,544.57 | |
| 마을어업 | 35 | 2,063.96 | 굴, 바지락, 파래 등 |
| 양식어업 | | | |
| 소계 | 54 | 475.71 | |
| 패류양식 | 42 | 402.59 | 바지락, 피조개, 꼬막 등 |
| 협동양식 | 6 | 64.92 | 바지락, 피조개, 꼬막 등 |
| 어류양식 | 6 | 8.2 | 우럭, 농어, 감성돔, 불락 등 기타 |
| 정치망어업(죽방렴) | 21 | 4.90 | 멸치 등 기타 |

▶ 수산물가공업체 현황

(단위: M/T)

| 냉동·냉장 | | 어유 | | 제빙 | | 저빙 | | 처리방법 |
|-------|---------------------|-----|------|-----|------|-----|-------|---------------|
| 업체수 | 생산능력 | 업체수 | 생산능력 | 업체수 | 생산능력 | 업체수 | 생산능력 | |
| 49 | 냉동 722 냉장 49,434 | 1 | 60 | 6 | 590 | 5 | 2,580 | 처리동결 및 원형동결 등 |

※ 제빙·저빙 7개 업체: 냉동·냉장업체 겸업

▶ 어항 및 도서 현황

| 구분 | 어항 | | | | 도서수 | | | 비고 |
|-----------|-----------|----------|----------|-----------|-----------|-----------|-----------|----|
| | 계 | 국가어항 | 지방어항 | 어촌정주 어항 | 계 | 유인도 | 무인도 | |
| 합계 | 45 | 1 | 4 | 40 | 43 | 10 | 33 | |
| 읍·면 | 31 | - | 2 | 29 | 24 | 4 | 20 | |
| 동 | 14 | 1 | 2 | 11 | 19 | 6 | 13 | |

※ 연육 도서(늑도, 초양도, 비토도) 포함

▶ 어선 현황

| 구분 | 계 | 동력 | | | | | | | | | 무동력 |
|----|------------------|----------|--------|---------|--------|-------|---------|--------|--------|-------|------|
| | | 소계 | 1미만 | 1~5 | 5~10 | 10~20 | 20~50 | 50~80 | 80~100 | 100이상 | |
| 척수 | 1,315 | 1,310 | 243 | 765 | 115 | 10 | 93 | 51 | 10 | 23 | 5 |
| 톤수 | 14,388.07 | 14,382.2 | 173.64 | 2055.98 | 991.55 | 172 | 2996.93 | 3283.1 | 900 | 3809 | 5.87 |

▶ 어업허가 현황

| 계 | 허가어업 | | | | 신고어업 | | 낚시 어선업 | 어획물 운반업 |
|--------------|------|-------|------|-------|------|-------|--------|---------|
| | 근해어업 | 연안어업 | 구획어업 | 내수면어업 | 해면어업 | 내수면어업 | | |
| 1,741 | 51 | 1,302 | 74 | 3 | 49 | 30 | 201 | 31 |

▶ 어업지도선 현황

| 선명 | 선질 | 총톤수 | 기관 마력(PS) | 진수연월일 | 승선정원 | 비고 |
|--------|-----|-----|-------------|-------------|------|----------------|
| 경남233호 | FRP | 22톤 | 디젤기관 520×2기 | '96. 5. 15. | 12 | 어업지도 및 불법어업단속용 |

▶ 불법어업단속 현황

| 연도별 | 구분 | 계 | 무허가 연안복합 | 무허가 중형기선 저인망 | 무허가 연안통발 | 조업구역 위반 | 삼중자망 | 기타 |
|-----|----|---|-----------|--------------|------------|-----------|-----------|-----------|
| | | | 총계 | 712 | 220 | 32 | 27 | 39 |

| 연도별 \ 구분 | 계 | 무허가 연안복합 | 무허가 중형기선 저인망 | 무허가 연안통발 | 조업구역 위반 | 삼중자망 | 기타 |
|----------|-----|----------|--------------|----------|---------|------|-----|
| 2011 이전 | 454 | 203 | 11 | 14 | 24 | 67 | 135 |
| 2012 | 10 | 3 | - | - | - | - | 10 |
| 2013 | 2 | - | - | - | - | - | 2 |
| 2014 | 16 | 3 | 2 | 4 | 1 | - | 6 |
| 2015 | 10 | - | - | - | 1 | - | 8 |
| 2016 | 20 | 1 | 8 | - | - | 2 | 10 |
| 2017 | 24 | 7 | - | 8 | 8 | - | 9 |
| 2018 | 23 | 4 | - | 1 | 1 | - | 18 |
| 2019 | 20 | 1 | - | - | - | - | 20 |
| 2020 | 27 | 4 | 4 | 5 | - | - | 14 |
| 2021 | 38 | 4 | - | 4 | 2 | - | 35 |
| 2022 | 36 | 1 | 7 | - | - | - | 28 |
| 2023 | 32 | - | - | - | 2 | - | 30 |

⑨ 어선 출·입항 신고소 현황

| 구분 | 개소수 | 근무자 | 설치장소 | 비고 |
|---------------|-----------|-------------|-------------|----|
| 계 | 16 | | | |
| 사천해양경찰서 사천파출소 | 1 | 해양경찰 | 팔포3길 56-53 | |
| 사천해양경찰서 팔포출장소 | 1 | " | 팔포3길 56-45 | |
| 사천해양경찰서 서포출장소 | 1 | " | 서포면 거북길 461 | |
| 대형신고소 | 13 | 지정어촌계장, 어업인 | 해당 어촌계사무실 | |

⑩ 수산경영인 현황

(단위: 명)

| 구분 | 계 | '11이전 | 2012 | 2013 | 2014 | 2015 | 2016 | 2017 | 2018 | 2019 | 2020 | 2021 | 2022 | 2023 |
|----------|------------|------------|----------|----------|----------|-----------|-----------|-----------|-----------|-----------|----------|----------|----------|----------|
| 계 | 232 | 130 | 1 | 2 | 8 | 15 | 11 | 22 | 14 | 16 | 3 | 3 | 3 | 4 |
| 어선어업 | 210 | 124 | 1 | 2 | 6 | 14 | 8 | 16 | 14 | 15 | 1 | 3 | 2 | 4 |
| 양식어업 | 15 | 6 | 1 | - | 2 | 1 | - | 4 | - | 1 | - | - | - | - |
| 내수면 | 5 | - | - | - | - | - | 1 | 2 | - | - | 1 | - | - | - |
| 수산물가공 | 3 | - | - | - | - | - | 2 | - | - | - | - | - | 1 | - |

⑪ 동력수상레저기구

(단위: 대)

| 계 | 모터보트 (선외기) | 모터보트 (선내기) | 고무보트 | 수상오토바이 | 세일링요트 | 비고 |
|------------|------------|------------|------|--------|-------|----|
| 390 | 344 | 36 | 5 | 5 | | |

⑫ 유어장 현황

| 명칭 | 위치 | 면적(ha) | 유형 | 비고 |
|-----------|----------|-----------|---------|----|
| 계 | 2 | 19 | | |
| 비터어촌계 유어장 | 서포면 비토리 | 15.5 | 낚시 등 관광 | |
| 다맥어촌계 유어장 | 서포면 다맥리 | 3.5 | 어촌체험마을 | |

⑬ 자율관리어업공동체 현황

(단위: 개소)

| 계 | 마을어업 | 어선어업 | 양식어업 | 복합어업 | 비고 |
|-----------|------|------|------|------|----|
| 24 | 8 | 14 | 2 | 0 | |

2. 수산물 생산동향

우리 시는 인접 타 시·군에 비하여 수역이 협소한 편이어서 양식어업은 크게 발달하지 못하였으나, 일찍부터 대형 어선을 건조하여 동중국해와 가거도, 제주도 근해 등 먼 바다까지 새로운 어장을 개척하여 조업함으로써 어선어업이 크게 발달하였다.

어선어업은 우리 시의 주 어업으로써, 어선의 대형화와 장비의 현대화 추진에도 불구하고 기후변화와 해양환경 악화 및 자원고갈 등으로 수산물 생산량은 1990년 이후로 점차 감소하고 있는 실정으로 수산자원조성사업과 인공어초시설사업, 바다목장화사업 등을 지속적으로 추진하는 등 자원증강을 위한 노력을 기울이고 있다.

우리 시의 연도별 수산물 생산현황(통계)은 다음 표와 같다.

▶ 수산물 생산 현황

(단위: 톤, 백만원)

| 구분 | 합계 | | 선어 | | 건어 | | 패류 | | 활어 | |
|------|--------|---------|--------|--------|-------|--------|-------|--------|-------|--------|
| | 수량 | 금액 | 수량 | 금액 | 수량 | 금액 | 수량 | 금액 | 수량 | 금액 |
| 2004 | 42,490 | 93,548 | 32,055 | 39,340 | 4,042 | 16,251 | 2,498 | 10,349 | 3,895 | 27,608 |
| 2005 | 33,361 | 95,667 | 23,509 | 35,133 | 4,549 | 27,979 | 1,945 | 9,632 | 3,358 | 22,923 |
| 2006 | 47,460 | 104,365 | 36,116 | 37,758 | 6,011 | 31,566 | 1,587 | 10,169 | 3,746 | 24,872 |
| 2007 | 37,013 | 84,764 | 29,325 | 31,178 | 3,789 | 23,111 | 1,081 | 7,347 | 2,818 | 23,128 |
| 2008 | 35,187 | 89,925 | 27,023 | 33,243 | 4,477 | 28,044 | 1,243 | 7,126 | 2,444 | 21,512 |
| 2009 | 41,743 | 109,437 | 33,360 | 48,947 | 3,907 | 29,520 | 2,063 | 7,663 | 2,413 | 23,307 |
| 2010 | 40,843 | 132,652 | 31,392 | 52,826 | 5,636 | 47,912 | 1,619 | 8,118 | 2,196 | 23,796 |
| 2011 | 41,813 | 154,810 | 31,253 | 58,411 | 6,183 | 51,539 | 1,059 | 8,950 | 3,318 | 35,910 |

| 구분 | 합계 | | 선어 | | 건어 | | 패류 | | 활어 | |
|------|--------|---------|--------|--------|-------|--------|-------|--------|-------|--------|
| | 수량 | 금액 | 수량 | 금액 | 수량 | 금액 | 수량 | 금액 | 수량 | 금액 |
| 2012 | 48,843 | 144,615 | 37,656 | 62,923 | 7,293 | 40,466 | 813 | 9,308 | 3,081 | 31,918 |
| 2013 | 43,788 | 126,345 | 32,749 | 49,442 | 5,705 | 43,640 | 1,107 | 5,808 | 4,227 | 27,455 |
| 2014 | 45,003 | 166,100 | 33,121 | 59,339 | 7,682 | 58,343 | 1,270 | 9,347 | 2,930 | 39,071 |
| 2015 | 42,140 | 156,110 | 27,160 | 47,030 | 9,850 | 56,000 | 2,290 | 16,740 | 2,840 | 36,340 |
| 2016 | 38,807 | 153,533 | 23,227 | 58,558 | 8,974 | 49,565 | 2,719 | 11,279 | 3,887 | 34,131 |
| 2017 | 35,650 | 148,813 | 24,204 | 57,566 | 6,811 | 52,861 | 1,721 | 9,511 | 2,914 | 28,874 |
| 2018 | 35,150 | 147,813 | 24,104 | 57,066 | 6,611 | 52,861 | 1,721 | 9,011 | 2,714 | 28,874 |
| 2019 | 26,538 | 109,087 | 19,329 | 49,883 | 4,634 | 32,624 | 389 | 3,854 | 2,186 | 22,726 |
| 2020 | 31,929 | 114,330 | 22,772 | 43,530 | 6,438 | 44,125 | 384 | 4,044 | 2,335 | 22,629 |
| 2021 | 30,025 | 98,574 | 22,170 | 44,592 | 4,839 | 25,434 | 977 | 6,768 | 2,037 | 21,777 |
| 2022 | 20,553 | 97,449 | 14,261 | 36,029 | 3,615 | 31,373 | 1,990 | 24,254 | 687 | 5,793 |
| 2023 | 20,562 | 105,991 | 14,845 | 41,573 | 3,654 | 35,323 | 481 | 6,744 | 1,582 | 22,351 |

3. 어업인력 육성

어촌에 정착할 의욕 있는 청·장년들을 적극 지도·육성하여 어업에 대한 적성과 능력을 높이고, 영어사업기반 조성자금 지원으로 자립영어정착을 촉진시켜 어업 전문 인력의 체계적 확보 유지를 위하여, 앞으로도 매년 어업인력 육성을 위한 자금을 용자 지원해 나갈 계획이며, 우리 시의 2023년 12월말 현재 어업인력 육성자금 지원현황은 다음 표와 같다.

▶ 어업인력 육성자금 용자지원 현황 (단위: 명, 백만 원)

| 연도별 | 구분 | 어업인후계자육성 | | 전업어가육성 | | 비고 |
|--------|----|----------|--------|--------|-------|----|
| | | 인원 | 지원금액 | 인원 | 지원금액 | |
| 계 | | 217 | 10,672 | 47 | 3,161 | |
| 2001까지 | | 89 | 1,472 | 16 | 832 | |
| 2002 | | 10 | 200 | 1 | 50 | |
| 2003 | | 5 | 125 | 2 | 100 | |
| 2004 | | 6 | 132 | 1 | 50 | |
| 2005 | | 5 | 152 | 1 | 50 | |
| 2006 | | 3 | 119 | - | - | |
| 2007 | | - | - | 1 | 50 | |
| 2008 | | 3 | 135 | 1 | 50 | |
| 2009 | | - | - | 1 | 50 | |
| 2010 | | 3 | 125 | 2 | 100 | |

| 연도별 | 구분 | 어업인후계자육성 | | 전업어가육성 | | 비고 |
|------|----|----------|-------|--------|------|----|
| | | 인원 | 지원금액 | 인원 | 지원금액 | |
| 2011 | | 6 | 249 | 3 | 190 | |
| 2012 | | 1 | 30 | 3 | 210 | |
| 2013 | | 2 | 50 | 3 | 210 | |
| 2014 | | 5 | 363 | - | - | |
| 2015 | | 14 | 1,040 | 1 | 100 | |
| 2016 | | 16 | 1,340 | 1 | 100 | |
| 2017 | | 11 | 1,070 | 3 | 460 | |
| 2018 | | 14 | 1,070 | 3 | 360 | |
| 2019 | | 14 | 139 | 4 | 199 | |
| 2020 | | 1 | 21 | - | - | |
| 2021 | | 3 | 700 | - | - | |
| 2022 | | 2 | 600 | - | - | |
| 2023 | | 4 | 1540 | - | - | |

4. 귀어·귀촌 활성화

도시민의 어촌 유입을 통한 어촌사회 활력을 제공하고, 귀어를 희망하는 도시민들의 지역사회 융합 및 어촌 정착을 돕기 위한 '귀어업인 창업 및 주택구입 지원사업'을 추진하고 있으며, 우리 시의 2023년 12월말 현재 귀어 창업 및 주택구입 지원 대상자 선정 현황은 다음 표와 같다.

▶ 귀어 창업 및 주택구입 지원 대상자 선정 현황 (단위: 명, 백만 원)

| 연도별 | 구분 | 귀어(창업) 자금 | | 귀어(주택구입) 자금 | | 비고 |
|------|----|-----------|--------|-------------|------|----|
| | | 인원 | 지원금액 | 인원 | 지원금액 | |
| 계 | | 45 | 10,525 | 9 | 600 | |
| 2017 | | 3 | 670 | 3 | 150 | |
| 2018 | | 2 | 500 | - | - | |
| 2019 | | 4 | 1,090 | - | - | |
| 2020 | | 6 | 1,200 | 1 | 75 | |
| 2021 | | 15 | 3,545 | 1 | 75 | |
| 2022 | | 4 | 1,047 | 2 | 150 | |
| 2023 | | 11 | 2,473 | 2 | 150 | |

집필자: 수산행정팀장 주 준 섭

제2절 자원조성

우리 시에서는 어업인 소득증대 및 마을앞바다 목장화를 위해 수산 증·양식사업에 심혈을 기울이고 있으며, 우리 시의 연도별 수산증식사업 부분의 투자사업 현황은 다음 표와 같다.

▶ 수산자원 조성 및 양식 투자사업 현황

(단위: 백만 원)

| 구분 연도별 | 사업명 | 세부사업명 | 사업량 | 사업비 | 사업장소 | 비고 |
|-----------------|----------------------|---------------------|-------|---------------------|----------|----|
| 2003 | 계 | | 8건 | 830 | | |
| | 수산자원 조성 및 양식사업 | 마을앞바다 목장화사업 | 1개소 | 50 | 서포면 다평지선 | |
| 인공해중림조성 | | 5ha | 300 | 신수도, 비토지선 | | |
| 해면종묘방류사업 | | 불락 외 2종 453천미 | 113 | 관내 해역 | | |
| 내수면종묘방류사업 | | 참게 13천미 | 5 | 관내 내수면 | | |
| 어장환경 보전관리사업 | 패류살포사업 | 피조개 10ha | 50 | 서포면 자혜지선 | | |
| | 어장정화사업 | 300ha | 174 | 서포면 비토, 다평지선 | | |
| | 적조방제사업 | 1식 | 20 | 관내 해역 | | |
| | 불가사리구제사업 | 395톤 | 118 | 관내 해역 | | |
| 2004 | 계 | | 8건 | 951 | | |
| | 수산자원 조성 및 양식사업 | 마을앞바다 목장화사업 | 1개소 | 50 | 서포면 선전지선 | |
| 인공해중림조성 | | 5ha | 300 | 신수도, 비토지선 | | |
| 해면종묘방류사업 | | 불락 외 2종 453천미 | 113 | 관내 해역 | | |
| 내수면종묘방류사업 | | 참게 13천미 | 5 | 관내 내수면 | | |
| 어장환경 보전관리사업 | 패류살포사업 | 피조개 10ha | 50 | 서포면 다맥지선 | | |
| | 어장정화사업 | 299ha | 233 | 서포면 선전·구포, 남양동 송포지선 | | |
| | 적조방제사업 | 1식 | 30 | 관내 해역 | | |
| | 불가사리구제사업 | 425톤 | 170 | 관내 해역 | | |
| 2005 | 계 | | 6건 | 1,560 | | |
| | 수산자원 조성 및 양식사업 | 어선어초사업 | 4척 | 80 | 관내 해역 | |
| 치어방류사업 | | 돔류 외 4개종 1,200천미 | 208 | 관내 해역 | | |
| 피조개살포 | | 10ha | 50 | 서포면 다맥지선 | | |
| 어장환경 보전 관리사업 | 어장정화사업 | 1,300ha | 1,037 | 관내 해역 | | |
| | 적조방제사업 | 1식 | 15 | 관내 해역 | | |
| | 불가사리구제사업 | 425톤 | 170 | 관내 해역 | | |

| 구분 연도별 | 사업명 | 세부사업명 | 사업량 | 사업비 | 사업장소 | 비고 |
|------------------|----------------------|-------------|---------|-----------------|----------|----|
| 2006 | 계 | | 5건 | 759 | | |
| | 수산자원 조성 및 양식사업 | 종묘방류 | 992천 | 140 | 관내 해역 | |
| | | 갯지렁이 종묘방류 | 2,000천 | 50 | 비토, 다평지선 | |
| | | 바지락 및 피조개살포 | 49ha | 167 | 저도, 늑도지선 | |
| 어장환경 보전관리사업 | 어장정화사업 | 300ha | 253 | 관내 해역 | | |
| | 불가사리구제사업 | 373톤 | 149 | 관내 해역 | | |
| 2007 | 계 | | 10건 | 2,995 | | |
| | 자원조성 | 수산종묘매입방류 | 2,122천미 | 484 | 관내 해역 | |
| 마을어장개발 | | 35ha | 125 | 실안, 송포(마을어장내) | | |
| 마을앞바다 소득원 조성 | | 1개소 | 50 | 저도어촌계 | | |
| 양식어장정화 | | 200ha | 162 | 실안, 비토 | | |
| 소규모바다목장 | | 1개 권역 | 1,000 | 동서동 권역 해역 | | |
| 불가사리구제사업 | | 223톤 | 89 | 관내 해역 | | |
| 어촌체험관광마을조성 | | 1개소 | 500 | 대포어촌계 | | |
| 체험어장조성 | | 1개소 | 200 | 신수어촌계 | | |
| 내파성가두리시설 | | 2개소 | 365 | 가두리협회 | | |
| 양식장 다기능 환경개선장치 | | 2대 | 20 | 가두리협회 | | |
| 2008 | 계 | | 9건 | 1,910 | | |
| | 자원조성 | 수산종묘매입방류 | 3,775천미 | 410 | 관내해역 | |
| 마을어장개발 | | 13A | 30 | 저도(마을어장 내) | | |
| 마을앞바다 소득원 조성 | | 1개소 | 50 | 대포어촌계 | | |
| 양식어장정화 | | 230ha | 146 | 마도, 초양, 선전어촌계 | | |
| 소규모바다목장 | | 1개 권역 | 1,000 | 동서동 권역 해역 | | |
| 불가사리구제 | | 249톤 | 99 | 관내 해역 | | |
| 자원조사모니터링용역 | | 1개 권역 | 40 | 동서동 권역 | | |
| 체험마을입간판 및 홍보물 제작 | | 2개소 | 5 | 다맥, 대포어촌계 | | |
| 자율관리어업육성지원 | | 2개소 | 130 | 삼천포외줄늬시 삼천포죽방렴 | | |
| 2009 | 계 | | 7건 | 2,180 | | |
| | 자원조성 | 수산종묘 매입방류 | 1,559천미 | 438 | 관내 해역 | |
| 마을어장개발 | | 10ha | 15 | 마도 해역(바지락 종패살포) | | |

| 구분 연도별 | 사업명 | 세부사업명 | 사업량 | 사업비 | 사업장소 | 비고 |
|-----------|------|----------------------|--------------|-------|-----------------------------|----|
| 2009 | 자원조성 | 마을앞바다 소득원조성 | 750㎡ | 50 | 동서동 산분령 해역(투석) | |
| | | 양식어장 정화 | 200ha | 191 | 관내 어장 | |
| | | 소규모바다 목장화사업 | 1개권역 | 1,056 | 동서동 권역 | |
| | | 불가사리구제 | 240톤 | 120 | 관내 해역 | |
| | | 자율관리어업 육성지원사업 | 4개소 | 310 | 관내 | |
| 계 | | 5건 | 1,819 | | | |
| 2010 | 자원조성 | 수산종묘 매입방류 | 2,119천미 | 499 | 관내 해역 | |
| | | 마을어장개발 | 20ha | 60 | 신수도, 초양 해역 (바지락 종패살포) | |
| | | 소규모바다 목장화사업 | 1개권역 | 1,000 | 동서동 권역 | |
| | | 불가사리구제 | 200톤 | 100 | 관내 해역 | |
| | | 자율관리어업 육성지원사업 | 2개소 | 160 | 죽방림, 외줄낚시 | |
| 계 | | 8건 | 2,123 | | | |
| 2011 | 자원조성 | 수산종묘 매입방류 | 3,573천미 | 658 | 관내 해역 | |
| | | 마을어장개발 | 20ha | 60 | 신수도, 조도해역 (바지락, 재첩 종패살포) | |
| | | 마을앞바다 소득원조성사업 | 1개소 | 50 | 대포해역(투석) | |
| | | 소규모바다 목장화사업 | 1개권역 | 1,000 | 동서동 권역 | |
| | | 불가사리구제사업 | 200톤 | 100 | 관내 해역 | |
| | | 자율관리어업 육성지원사업 | 1개소 | 100 | 외줄낚시공동체 | |
| | | 낙시터환경개선사업 | 1개소 | 55 | 관내 낙시터 (환경정화, 오염방지사업) | |
| | | 양식어장 자동화시설 장비지원사업 | 4개소 | 100 | 중촌 외 3개소(패각분쇄기) | |
| 계 | | 8건 | 1,134 | | | |
| 2012 | 자원조성 | 수산종묘 매입방류 | 3,655천미 | 576 | 관내 해역 | |
| | | 마을어장개발 | 20ha | 60 | 신수도, 저도해역 (바지락, 재첩 종패살포) | |
| | | 양식어장정화 | 231ha | 135 | 관내 어촌계어장 | |
| | | 불가사리구제사업 | 106톤 | 53 | 관내 해역 | |
| | | 자율관리어업 육성지원사업 | 2개소 | 100 | 신도, 이동성구획 어업공동체 | |
| | | 낙시터환경개선사업 | 1개소 | 50 | 관내 낙시터(낙시터 환경정화) | |
| | | 인공어초 사후관리 | 14ha | 60 | 신수도지선 인공어초주변 정화 | |
| | | 양식어장 자동화시설 장비지원사업 | 4개소 | 100 | 비토 외 3개소(패각분쇄기) | |

| 구분 연도별 | 사업명 | 세부사업명 | 사업량 | 사업비 | 사업장소 | 비고 |
|-----------|----------|----------------------|--------------|--------------|---|----|
| | 계 | | 7건 | 1,233 | | |
| 2013 | 자원조성 | 수산종묘 매입방류 | 3,453천미 | 582 | 관내 해역 | |
| | | 마을어장개발 | 10ha | 30 | 다맥어촌계 해역 (고막 종패살포) | |
| | | 양식어장정화 | 264ha | 166 | 관내 신수도, 구포, 중촌 어촌계어장 | |
| | | 불가사리구제사업 | 191톤 | 95 | 관내 해역 | |
| | | 자율관리어업 육성지원사업 | 6개소 | 385 | 죽방림 공동체 외 5개 공동체 | |
| | | 낙시터환경개선사업 | 1개소 | 30 | 관내 비관리낙시터 (낙시터 환경정화) | |
| | | 인공어초 사후관리 | 15ha | 60 | 신수도 장구섬지선 인공어초주변 정화 | |
| 계 | | 7건 | 1,234 | | | |
| 2014 | 자원조성 | 수산종묘 매입방류 | 2,944천미 | 598 | 관내 해역 | |
| | | 마을어장개발 | 20ha | 60 | 다맥어촌계 해역(피조개 종패살포) 신수도어촌계 해역(바지락 종패살포) | |
| | | 양식어장정화 | 257ha | 166 | 관내 비토, 다맥, 산분령 어촌계 어장 | |
| | | 불가사리구제사업 | 196톤 | 98 | 관내 해역 | |
| | | 자율관리어업 육성지원사업 | 4개소 | 208 | 연안자망 자율공동체 외 3개 공동체 | |
| | | 낙시터환경개선사업 | 1개소 | 50 | 관내 비관리낙시터비토 별학도 지선(낙시터 환경정화) | |
| | | 양식어장 자동화시설 장비지원사업 | 3개소 | 54 | 조도 외 2개소 (패각분쇄기 2, 고압세척기 1) | |
| | | 계 | | 8건 | 1,567 | |
| 2015 | 자원조성 | 수산종묘 매입방류 | 3,655천미 | 375 | 관내 해역 | |
| | | 마을어장개발 | 20ha | 60 | 중촌도, 저도 해역 (바지락, 고막 종패살포) | |
| | | 양식어장정화 | 170ha | 125 | 관내 비토, 마도 어촌계 어장 | |
| | | 불가사리구제사업 | 86톤 | 43 | 관내 해역 | |
| | | 자율관리어업 육성지원사업 | 6개소 | 324 | 삼천포연근해연승 외 5개 공동체 | |
| | | 낙시터환경개선사업 | 1개소 | 40 | 관내 비관리낙시터 늪도 지선 (낙시터 환경정화) | |
| | | 소규모 바다목장조성사업 | 1개 권역 | 400 | 관내 동서동 해역 | |
| | | 굴 어장막 현대화지원사업 | 2개소 | 200 | 중항 및 구포어촌계 지선 | |

| 구분 연도별 | 사업명 | 세부사업명 | 사업량 | 사업비 | 사업장소 | 비고 | |
|-----------|------|-------------------|----------------------|-------|-----------|----------------------------------|--|
| 2016 | 계 | | 9건 | 1,718 | | | |
| | 자원조성 | 수산종묘 매입방류 | 3,114천미 (재첩 4.5톤) | 471 | | 관내 해역 및 내수면 | |
| | | 해삼씨뿌림사업 | 467천미 | 225 | | 신수도, 저도, 산분령 해역 | |
| | | 마을어장개발 | 20ha | 60 | | 중촌, 신수도해역 (피조개, 바지락, 종패살포) | |
| | | 마을앞바다 소득원조성 | 20ha | 50 | | 구포어촌계 지선 (피조개 종패 살포) | |
| | | 양식어장정화 | 102ha | 125 | | 관내 저도, 선전, 비토어촌계 마을어장 포함 공유수면 | |
| | | 자율관리어업 육성지원사업 | 3개소 | 262 | | 사천시 낚시어선업 외 2개 공동체 | |
| | | 낚시터환경개선사업 | 1개소 | 25 | | 관내 비관리낚시터 초양도 지선 (낚시터 환경정화) | |
| | | 소규모 바다목장조성사업 | 1개 권역 | 400 | | 관내 동서동 해역 | |
| | | 굴 어장막 현대화지원사업 | 1개소 | 100 | | 구포어촌계 지선 | |
| 2017 | 계 | | 11건 | 7,271 | | | |
| | 자원조성 | 수산종묘 매입방류 | 21,767천미 | 566 | | 관내 해역 및 내수면 | |
| | | 해삼씨뿌림 | 214천미 | 75 | | 마도 지선 해역 | |
| | | 마을어장개발 | 바지락 20톤 | 30 | | 마도 지선 해역 | |
| | | 마을앞바다 소득원조성 | 피조개 35,714천미 | 50 | | 대포 지선 해역 | |
| | | 양식어장정화 | 53ha | 125 | | 대방, 실안 어촌계 지선해역 및 공유수면 | |
| | | 자율관리어업육성지원 | 2개소 | 220 | | 삼천포낙지연승 외 1개 공동체 | |
| | | 낚시터환경개선 | 1개소 | 32 | | 동서동 마도지선 해역 | |
| | | 소규모 바다목장조성 | 1개 권역 | 400 | | 관내 동서동 해역 | |
| | | 자원조성 기반시설 유지보강 | 1개소 | 75 | | 관내 인공어초 시설지 주변 해역 | |
| 해삼서식 기반조성 | | 1개소 | 310 | | 저도 지선 해역 | | |
| 가두리시설 현대화 | | 0.25ha | 74 | | 서포면 비토 해역 | | |
| 2018 | 계 | | 11건 | 2,657 | | | |
| | 자원조성 | 수산종묘 매입방류 | 2,051천미 | 275 | | 관내 해역 및 내수면 | |
| | | 해삼씨뿌림 | 749천미 | 200 | | 동서동 신수도 해역 | |
| | | 친환경배합사료지원 | 사료량 544톤 | 935 | | 서포면 비토 해역 | |
| | | 마을앞바다 소득원조성 | 새꼬막 40톤 | 50 | | 노룡 지선 해역 | |

| 구분 연도별 | 사업명 | 세부사업명 | 사업량 | 사업비 | 사업장소 | 비고 |
|-----------|------|----------------------------|----------|---------|------|--------------------------------|
| 2018 | 자원조성 | 양식어장정화 | 30ha | 130 | | 구포, 중촌 어촌계 지선해역 및 공유수면 |
| | | 자율관리어업육성지원 | 2개소 | 180 | | 사천시낚시어선업 외 1개 공동체 |
| | | 낚시터환경개선 | 1개소 | 20 | | 서금동 삼천포 구항 |
| | | 소규모 바다목장조성 | 1개 권역 | 400 | | 관내 동서동 해역 |
| | | 자원조성 기반시설 유지보강 | 1개소 | 20 | | 신수도 연안 바다목장 조성 해역 |
| | | 해삼서식 기반조성 | 1개소 | 300 | | 동서동 신수도 해역 |
| | | 가두리시설 현대화 | 0.5ha | 147 | | 서포면 비토 해역 |
| 계 | | 12건 | 7,469 | | | |
| 2019 | 자원조성 | 수산종묘 매입방류 | 6,017천미 | 646 | | 관내 해역 및 내수면 |
| | | 친환경배합사료지원 | 사료량 414톤 | 1,038 | | 서포면 비토 해역 |
| | | 마을앞바다 소득원조성 | 투석 1개소 | 50 | | 서포면 비토 해역 |
| | | 양식어장정화 | 90ha | 125 | | 비토, 다맥 어촌계 지선해역 및 공유수면 |
| | | 자율관리어업육성지원 | 2개소 | 200 | | 사천시낚시어선업 외 1개 공동체 |
| | | 낚시터환경개선 | 1개소 | 30 | | 서포면 비토 해역 |
| | | 면역 증강제 공급 | 11개소 | 55 | | 서포면 비토 해역 |
| | | 자원조성 기반시설 유지보강 | 1개소 | 25 | | 신수도 연안 바다목장 조성 해역 |
| | | 마을어장개발 | 바지락 48톤 | 70 | | 신수도, 저도, 대방 어촌계 지선해역 및 공유수면 |
| | | 양식장 유기폐기물 스마트 리사이클링 시스템 | 10대 | 290 | | 서포면 비토 해역 |
| 2020 | 자원조성 | 친환경부표 공급 | 1개소 | 3 | | 서포면 비토 해역 |
| | | 양식어장 자동화시설 장비지원 | 3식 | 30 | | 서포면 비토 해역 |
| | | 계 | 10건 | 2,453.5 | | |
| | | 수산종묘 매입방류 | 6,564천미 | 646 | | 관내 해역 및 내수면 |
| | | 친환경배합사료지원 | 사료량 547톤 | 1,330 | | 서포면 비토 해역 |
| 2020 | 자원조성 | 마을앞바다 소득원조성 | 투석 2개소 | 100 | | 대포, 산분령 어촌계 해역 |
| | | 양식어장정화 | 90ha | 125 | | 비토, 다맥 어촌계 지선해역 공유수면 |
| | | 낚시터환경개선 | 1개소 | 30 | | 동서동 신수도항 내 |
| | | 면역 증강제 공급 | 12개소 | 31.5 | | 서포면 비토 해역 |
| | | 자원조성 기반시설 유지보강 | 1개소 | 25 | | 신수도 연안 바다목장 조성 해역 |

| 구분 연도별 | 사업명 | 세부사업명 | 사업량 | 사업비 | 사업장소 | 비고 |
|-----------|----------------|-----------------|----------------|----------------|-------------------------|--------------|
| 2020 | 자원조성 | 친환경부표 공급 | 2개소 | 36 | 서포면 비토 해역 | |
| | | 양식어장 자동화시설 장비지원 | 2식 | 30 | 서포면 비토 해역 | |
| | | 패각처리사업 | 3개소 | 100 | 비토·대포어촌계, 바지락영어로조합법인 | |
| 계 | | | 9건 | 1,037.5 | | |
| 2021 | 자원조성 | 수산종묘 매입방류 | 4,315천미 | 568 | 관내 해역 및 내수면 | |
| | | 친환경배합사료지원 | 사료량 460톤 | 88 | 서포면 비토 해역 | |
| | | 마을앞바다소독원조성 | 투석1개소, 종패살포1개소 | 100 | 비토, 저도 어촌계 해역 | |
| | | 자율관리어업육성지원 | 1개소 | 60 | 삼천포연안통발 | |
| | | 낙시터환경개선 | 1개소 | 30 | 동서동 신수도항 내 | |
| | | 면역 증강제 공급 | 12개소 | 31.5 | 서포면 비토 해역 | |
| | | 자원조성 기반시설 유지보강 | 1개소 | 30 | 동서동 해역 (연안 바다목장 조성 사업지) | |
| | | 양식어장 자동화시설 장비지원 | 2식 | 30 | 서포면 비토 해역 | |
| | | 패각처리사업 | 3개소 | 100 | 비토·대포어촌계, 바지락영어로조합법인 | |
| | | 계 | | | 15건 | 1,988 |
| 2022 | 수산자원 조성 및 양식사업 | 수산종묘 매입방류 | 3,233천미 | 568 | 관내 해역 및 내수면 | |
| | | 수산물 배합사료 직불제 | 사료 388.2톤 | 106 | 서포면 비토 해역 | |
| | | 마을앞바다소독원조성 | 바지락 22톤 | 41 | 신수도 어촌계 해역 | |
| | | 자율관리어업육성지원 | 1개소 | 80 | 서포면 비토 해역 | |
| | | 면역 증강제 공급 | 8어가 | 22 | 서포면 비토 해역 | |
| | | 고수온대응지원 | 6어가 | 49 | 서포면 비토 해역 | |
| | | 자원조성기반시설 유지보강 | 1개소 | 21 | 동서동 해역(해중림) | |
| | | 친환경부표 보급 | 5개소 | 36 | 서포면 비토 해역 | |
| | | 양식장 자동화장비지원 | 1식 | 50 | 관내 연안 해역 | |
| | | 어류선별기 보급지원 | 1식 | 250 | 서포면 비토 해역 | |
| | | 정치성 자동화장비지원 | 10개소 | 30 | 동서동 해역 | |
| | | 패각친환경처리지원 | 14개소 | 450 | 관내 연안 해역 | |
| | | 어장환경 보전관리사업 | 양식어장정화 | 136ha | 250 | 관내 연안 해역 |
| 낙시터환경개선 | 4ha | | 30 | 서포면 비토 해역 | | |
| 불가사리구제사업 | 4톤 | | 5 | 관내해역 | | |

| 구분 연도별 | 사업명 | 세부사업명 | 사업량 | 사업비 | 사업장소 | 비고 |
|-----------|----------------|---------------|------------|--------------|--------------|----|
| 계 | | | 14건 | 2,045 | | |
| 2023 | 수산자원 조성 및 양식사업 | 수산종묘 매입방류 | 4,421천미 | 599 | 관내 해역 및 내수면 | |
| | | 수산물 배합사료 직불제 | 11,162.5포 | 105 | 서포면 비토 해역 | |
| | | 마을앞바다소독원조성 | 바지락22톤 | 61 | 중촌·비토 어촌계 해역 | |
| | | 자율관리 사무장채용지원 | 1명 | 24 | 관내 공동체 일원 | |
| | | 면역 증강제 공급 | 10어가 | 20 | 서포면 비토 해역 | |
| | | 고수온대응지원 | 7어가 | 50 | 서포면 비토 해역 | |
| | | 자원조성기반시설 유지보강 | 1개소 | 50 | 동서동 해역(해중림) | |
| | | 인증부표 보급 | 5개소 | 41 | 서포면 비토 해역 | |
| | | 양식장 자동화장비지원 | 5개소 | 30 | 관내 연안 해역 | |
| | | 다목적해상 공동작업대 | 1식 | 100 | 패류양식공동체 일원 | |
| | | 정치성 자동화장비지원 | 8개소 | 30 | 동서동 해역 | |
| | | 패각친환경처리지원 | 15,000톤 | 450 | 관내 연안 해역 | |
| | | 어도 개보수 | 2식 | 250 | 죽천천 일원 | |
| | | 친환경에너지보급 | 1식 | 235 | 서포면 일원 | |

집필자: 자원조성팀장 이상은

제3절 어업지도

1. 현황

우리 시는 어업질서 확립과 수산자원 번식보호 및 어업인 의식전환을 위하여 불법어업 예방을 위한 지도·계몽활동을 지속 추진하는 등 불법어업 근절에 만전을 기하고 있으며, 연도별 어업지도 및 불법어업단속 현황은 다음 표와 같다.

▶ 불법어업 예방대책 추진현황

| 추진내용 | 연도별 추진실적 | | | | | | | | 비고 |
|------------|----------|----------|------|------|------|------|------|------|----|
| | 계 | 2017년 이전 | 2018 | 2019 | 2020 | 2021 | 2022 | 2023 | |
| 어업인 교육(명) | 17,879 | 14,580 | 820 | 740 | 120 | 202 | 857 | 560 | |
| 반상회보(시보)게재 | 3회 | 3회 | - | - | - | - | - | - | |
| 어업인 교육 | 262회 | 196회 | 26회 | 24회 | 2회 | 9회 | 2회 | 3회 | |
| 불법어구 자진반납 | 50통 | 50통 | - | - | - | - | - | - | |

▶ 불법어업 단속현황

(단위: 건)

| 구분 연도별 | 계 | 무허가 연안복합 | 무허가 중형기선 저인망 | 무허가 연안통발 | 조업구역 위반 | 삼중자망 | 기타 | 비고 |
|-----------|------------|-------------|--------------------|-------------|------------|-----------|------------|----|
| 계 | 712 | 220 | 32 | 27 | 39 | 69 | 325 | |
| 2011 이전 | 454 | 203 | 11 | 14 | 24 | 67 | 135 | |
| 2012 | 10 | - | - | - | - | - | 10 | |
| 2013 | 2 | - | - | - | - | - | 2 | |
| 2014 | 16 | 3 | 2 | 4 | 1 | - | 6 | |
| 2015 | 10 | - | - | 1 | 1 | - | 8 | |
| 2016 | 20 | - | 8 | - | - | 2 | 10 | |
| 2017 | 24 | 5 | - | 2 | 8 | - | 9 | |
| 2018 | 23 | 4 | - | - | 1 | - | 18 | |
| 2019 | 20 | - | - | - | - | - | 20 | |
| 2020 | 27 | 4 | 4 | 5 | - | - | 14 | |
| 2021 | 38 | - | - | 1 | 2 | - | 35 | |
| 2022 | 36 | 1 | 7 | - | - | - | 28 | |
| 2023 | 32 | - | - | - | 2 | - | 30 | |

2. 불법어업 근절대책

우리 시에서는 어업질서 확립을 위한 불법어업 근절을 수산업무의 핵심과제로 삼고 매년 불법어업 예방 활동과 지도·단속에 심혈을 기울이고 있으며, 자원보호에 대한 어업인 의식개혁을 통한 자율관리형 어업 육성에 노력하고 있다.

'선(先) 지도, 후(後) 단속'을 통해 투명한 행정을 구현하고 불법어업 예방 및 어업인 자율에 의한 준법조업 분위기를 조성하고, 해양경찰서, 수산안전기술원(사천지원), 수협 등 유관기관 및 단체와 유기적인 협조로 어업기술을 보급하고 수산자원보호의 중요성과 안전 조업, 수산시책 및 해양오염방지 그리고 불법어업예방 교육 등을 실시하고 있으며, 어업인 간담회, 불법어업관련 메신저 전송, 어업인 의식 전환활동 등을 통하여 불법어업 예방대책에 적극 노력하여 오고 있다.

집필자: 어업지도팀장 강명호

제4절 연안관리

1. 현황

우리 시는 174.3km 리아스식 해안선으로 둘러싸인 내만으로 사천만과 광포만 등 시 관할수역의 북쪽은 수심이 낮고, 갯벌이 넓게 분포되어 있어 갯벌의 자정능력과 원활한 조류소통으로 해수 등급 2급수 이상의 수질을 유지하고 있다.

우리 시와 인접한 고성군 하이면에 위치한 삼천포화력발전소에서 배출하는 온배수의 영향이 삼천포항 주변에 영향을 미치고, 각종 선박의 입·출항과 왕래가 잦은 관계로 선박에서 발생하는 오·폐수로 인하여 오염 부하량이 많은 편이나 외해와 연결되어 있고, 삼천포수도와 창선수도의 빠른 조류의 영향으로 해수의 순환이 원활하여 비교적 깨끗한 해양환경을

유지하고 있다.

그동안 일부 해안이 고수온기 건기 시에는 우려할 정도의 오염현상이 나타나고, 산업단지 조성에 따른 오염물질발생과 기업체 입주에 따른 유입인구 증가로 해양오염원이 많아져 해양오염의 심화가 우려되어 왔으나, 삼천포하수종말처리장의 설치로 이러한 문제점은 완전히 해결되었으며, 특히 삼천포 구항 준설로 인하여 항내 수질 또한 매우 좋아졌다.

▶ 해양오염원 현황

| 구분 | 수량 | 주요오염물질 | 비고 |
|-----------|--------|----------|-----------------|
| 육지 오염원 | 생활하수 | 50,449가구 | 음식물찌꺼기, 합성세제 |
| | 산업체 | 698개소 | 폐수, 중금속 등 |
| | 축산가구 | 1,483가구 | 축산분뇨 |
| 해양 오염원 | 선박 | 1,315척 | 폐윤활유, 빌지, 선박쓰레기 |
| | 수상레저기구 | 390척 | 유류, 쓰레기 |
| | 유어장 | 2개소 | 오·폐수, 쓰레기 등 |
| | 양식어장 | 54개소 | 사료찌꺼기, 어장노폐물 |
| | 수산시설 | 5개소 | 산지위판장 |

2. 해양오염 예방대책

가. 육지 유입 오염물질 해양유입 방지

해양오염은 육지로부터 유입되는 오염물질이 80% 이상을 차지하고 있으므로, 육지에서 발생한 각종 오염물질이 바다로 유입되지 않도록 하는 것이 해양오염 저감 방안이라 할 수 있다.

우리 시에서는 생활하수의 바다 직유입 방지를 위해 동지역의 생활하수를 종말 처리할 수 있도록 672억원의 사업비를 투입하여 하수관로를 정비하고, 사등동에 1일 43,000톤을 처리할 수 있는 삼천포하수종말처리장을 건설하여 2000년 3월부터 가동 중에 있다.

읍 지역은 1997년에 설계 착수하여 459억원의 투자사업비로 1일 18,000톤의 생활 하수를 처리할 수 있는 사천하수종말처리장을 사남면 방리리에 건설하여 2003년 7월부터 가동 중에 있으며, 면 지역에는 299억원의 투자사업비로 1일(곤양 1,700톤, 서포 700톤)의 생활하수를 처리할 수 있는 하수종말 처리시설을 곤양면과 서포면에 건설하여 2006년에 준공 운영하여 육상 오염물질의 해상유입 차단을 최소화 시키고 있다

오염물질을 배출하는 사업장에 대하여는 정기점검과 수시점검을 실시하여 배출시설의 정상가동을 지도하고 시설점검을 통하여 미비점을 보완토록 함으로써, 산업폐수의 발생저감과 해양유입 방지를 도모하는 등 해양오염예방을 위하여 많은 노력을 기울이고 있다.

또한, 우리 시에서는 육지로부터 바다로 유입되는 오염물질과 바다에서 발생하는 각종 오염물질을 저감하고 유류유출 사고 등 해양오염 사고에 능동적으로 대처함으로써, 쾌적한 해양환경을 보전하여 수산생물 서식환경을 지속적으로 유지하고, 어업인 소득증대를 도모코자, 해양환경보전 종합대책을 수립 시행하고 있다.

해양환경보전 종합대책의 주요 추진 내용을 살펴보면 다음과 같다.

- ▶ 삼천포항 수질개선
 - 삼천포항 준설
 - 삼천포항 해저 침적오폐물 인양

- 깨끗한 삼천포항 가꾸기 운동

▶ 사천만 생태계 보전

- 생태계 보전대책 없는 매립, 간척사업 추진지양
- 축산시설 기준강화 및 축산분뇨 퇴비화
- 바다정화사업

▶ 갯벌 보전대책

- 갯벌 실태점검
- 갯벌 보전세력 육성지원
- 간척, 매립 등 공유수면 이용억제

▶ 적조 방제대책

- 적조방제용 황토 확보
- 적조피해 예방 어업인 교육
- 인력 및 장비확보

▶ 해양오염사고 대응태세 확립

- 해양오염 예찰강화
- 해양오염사고 예방 지도·교육
- 신속한 방제태세 확립
- 해양오염사고 발생 시 사고대책 본부설치 운영

▶ 시민자율 해양오염 예방활동

- 바다환경 명예감시원 위촉 운영
- 친해, 친수협의회 구성 운영
- 해양환경보전 기동반 편성운영

▶ 선박발생 폐유수거 처리 대책

- 폐유저장 시설의 확충
- 폐유 해양투기 방지도 계몽 활동

▶ 방치폐선 처리대책

- 폐선발생 상황조사
- 폐선 처리장 확충 및 이용지도

▶ 해안면 정화활동

- 해안면 정비 공공근로사업 대대적 추진
- 학생자원봉사 해안면 정화활동 참여 유도
- 푸른바다 가꾸기 및 바다청소의 날 행사 추진
- 1사 1아름다운 연안 가꾸기 운동 실시

▶ 생활오수발생 저감대책

- 물 아껴 쓰기, 합성세제 덜 쓰기, 음식물 찌꺼기 줄이기 운동 전개

- 홍보물 제작 배포 및 마스크를 통한 시민홍보 활동 강화

▶ 육상 부유물 및 쓰레기 해양유입 방지

- 하천 정화활동 전개

▶ 산업폐수 및 축산폐수 관리

- 폐수 배출시설 정상가동 지도점검
- 무허가 배출업소 단속 및 시설점검
- 축산분뇨 처리실태 점검
- 영세 축산시설 밀집지역 축산폐수 처리시설 확충 등

나. 항만준설

해저에 퇴적된 육지발생 오염물질과 선박폐기물이 항내 수질을 악화시키는 원인이 되고 있어, 삼천포항 관리청인 경상남도에서는 많은 사업비를 들여 삼천포항 침적폐기물정화사업 및 준설사업을 계획해오고 있으며, 삼천포 구항은 2012~2013년간 사업비 20억원을 투자하여 준설 18,900m³를 완료 하였고 앞으로도 지속적으로 해저 퇴적오염물 처리와 수심확보를 위하여 항만준설에 투자할 계획이다.

다. 선박 폐기물관리 및 처리

선박에서 발생하는 오염물질은 폐유, 빌지, 슬러지 등 유성 폐기물과 선상 생활과정에서 나오는 분뇨와 음식찌꺼기, 일반쓰레기 등이다. 이들 오염물질은 선박에서 항해 중 해상에 투기하거나 자체 처리하고 있어 해양오염을 유발시키고 있다.

우리 시에서는 선박폐유로 인한 해양오염을 방지하기 위해 삼천포수협 위판장과 늑도항, 신항항, 대방항, 대포항에 폐유수거 저장시설을 설치 운영하고 있으며, 삼천포수협에서는 면세유 공급 시 폐유를 회수해오지 않는 어선에 대하여는 면세유 공급을 중단하는 등 해양환경보전을 위한 노력을 기울이고 있다.

라. 해안쓰레기 수거

바다에 버려진 쓰레기수거 처리는 물론, 오염물질의 항내 투기를 예방지도 하기 위해 우리 시 보유 어업지도선을 수시 운항하면서 해양환경순찰을 실시하고, 해안면 정비 공공근로사업, 해양쓰레기 정화사업, 어업폐기물 처리사업 등을 지속적으로 실시함으로써 깨끗한 해안경관을 유지보전 하는데 많은 노력을 기울이고 있으며, 수시로 쓰레기 발생 의심해안을 조사하여 지역 자원봉사 단체, 환경보호 단체, 유관 기관 등의 협조를 받아 해안면을 비롯한 해저 청소를 지속적으로 추진하는 등 쾌적하고 깨끗한 바다를 가꾸어 나가기 위한 해양 환경보전 활동에 만전을 기하고 있다.

우리 시의 해양오염방지용 보유기자재 현황은 다음 표와 같다.

▶ 해양오염 방지 기자재 보유현황

| 기관·단체별 | 기자재 보유 현황 | | | 비고 |
|-------------------|--------------|---------------|--------------|------|
| | 오일펜스(m) | 유처리제(ℓ) | 유흡착포(kg) | |
| 계 | 3,287 | 10,026 | 6,006 | |
| 사천시 | 200 | 432 | 610 | 자체보관 |
| 경상남도 항만관리사업소 사천담당 | 1,000 | 2,628 | 1,000 | " |
| 사천해양경찰서 | 1,227 | 3,402 | 3,606 | " |

| 기관·단체별 | 기자재 보유 현황 | | | 비고 |
|-------------------|-----------|---------|----------|----|
| | 오일펜스(m) | 유처리제(ℓ) | 유흡착포(kg) | |
| 삼천포수산업협동조합 | 660 | 1,512 | 250 | " |
| 해양환경공단 마산지사 사천사업소 | 200 | 2,052 | 540 | " |

3. 어업기반 조성

우리 시에서는 어로시설 현대화, 어항시설 구축 등 어업기반 조성사업을 대대적으로 추진하고 있으며, 우리 시의 연도별 주요투자사업 현황은 다음 표와 같다.

▶ 어업기반 조성 투자사업 현황

(단위: 백만원)

| 연도별 | 구분 | 사업명 | 세부사업명 | 사업량 | 사업비 | 사업장소 | 비고 |
|------|--------|---------------|-----------|-------|--|------|----|
| 2004 | 어항구축사업 | 계 | | 7개소 | 1,830 | | |
| | | 지방어항개발 | 2개소 | 1,200 | 동서동 ~ 늑도항 외 1개소 | | |
| | | 어촌정주어항개발 | 5개소(155m) | 630 | 종포항 외 4개소 | | |
| 2005 | 어항구축사업 | 계 | | 10개소 | 3,230 | | |
| | | 지방어항개발 | 3개소 | 1,900 | 늑도, 대포, 중항항 | | |
| | | 어촌정주어항개발 | 7개소 | 1,330 | 광포항, 낙지포항, 산분령항, 신소항, 안도항,검도항, 구량항 | | |
| 2006 | 어항구축사업 | 계 | | 9개소 | 4,082 | | |
| | | 지방어항개발 | 3개소 | 2,582 | 중항, 늑도, 대포항 | | |
| | | 어촌정주어항개발 | 6개소 | 1,500 | 초양항, 실안항, 광포항, 갯섬항, 상촌항, 중항항 | | |
| 2007 | 어항구축사업 | 계 | | 10개소 | 1,797 | | |
| | | 지방어항개발 | 1개소 | 297 | 늑도항 | | |
| | | 어촌정주어항개발 | 9개소 | 1,500 | 마도항, 정복개항, 중촌항, 검도항, 상촌항, 산분령항, 광포항, 구우진항, 신도항 | | |
| 2008 | 어항구축사업 | 계 | | 9개소 | 1,840 | | |
| | | 지방어항개발 | 1개소 | 300 | 대포어항 | | |
| | | 어촌정주어항개발 | 8개소 | 1540 | 선전항 외 7개소 | | |
| 2009 | 어항구축사업 | 계 | | 4개소 | 1,160 | | |
| | | 연안정비사업 | 1개소 | 460 | 서포면 비토리 | | |
| | | 어항개발사업추진 | 3개소 | 700 | 서포면 선전항 외 2개항 | | |
| 2010 | 어항구축사업 | 계 | | 2개소 | 500 | | |
| | | 어촌정주어항 시설확충사업 | 2개소 | 500 | 마도항, 미룡항 | | |

| 연도별 | 구분 | 사업명 | 세부사업명 | 사업량 | 사업비 | 사업장소 | 비고 |
|------|--------|---------------|-------|-------|---|---------------------|-----------|
| 2011 | 어항구축사업 | 계 | | 3개소 | 995 | 선진항, 하봉항, 저도항 | |
| | | 어촌정주어항 시설확충사업 | 3개소 | 995 | | | |
| 2012 | 어항구축사업 | 계 | | 1개소 | 253 | 선진항 | |
| | | 어촌정주어항 시설확충사업 | 1개소 | 253 | | | |
| 2013 | 어항구축사업 | 계 | | 8개소 | 7,035 | | |
| | | 어촌정주어항 시설확충사업 | 1개소 | 200 | 저도항 | | |
| | | 어항 유지관리 및 수선 | 6개소 | 721 | 신수·구우진·삼천포·중방항 등 | | |
| 2014 | 연안정비사업 | 계 | | 670m | 6,114 | 용현면 신촌·송지리 | 해안도로 660m |
| | | 선진~신촌간 연안정비사업 | 670m | 6,114 | | | |
| | | 어항시설 확충사업 | 2개소 | 467 | 저도항, 중촌항 | | |
| 2015 | 연안정비사업 | 계 | | 804m | 2,000 | 용현면 선진·신촌리 | |
| | | 선진~신촌간 연안정비사업 | 804m | 2,000 | | | |
| | | 어항 유지 보수사업 | 4개소 | 333 | 신소항, 검정항, 하봉항, 종포항 | | |
| 2016 | 어항구축사업 | 계 | | 6개소 | 340 | 구포항, 삼천포항, 내구어장진입로, | |
| | | 어항 유지관리 및 수선 | 6개소 | 340 | | | |
| | | 어항시설 확충사업 | 4개소 | 500 | 저도항, 중촌항, 마도항, 선진항 | | |
| 2017 | 연안정비사업 | 계 | | 437m | 2,000 | 용현면 신촌리 | |
| | | 선진~신촌간 연안정비사업 | 437m | 2,000 | | | |
| | | 어항 유지 보수사업 | 6개소 | 490 | 실안항, 갯섬항, 구포항, 팔포어항구, 주문항, 안도항, 대포항 | | |
| 2018 | 어항구축사업 | 계 | | 2개소 | 45 | 삼천포항 | |
| | | 어항 유지관리 및 수선 | 2개소 | 45 | | | |
| | | 어항시설 확충사업 | 4개소 | 700 | 저도항, 중촌항, 마도항, 선진항 | | |
| 2019 | 연안정비사업 | 계 | | 437m | 1,538 | 용현면 신촌리 | |
| | | 선진~신촌간 연안정비사업 | 437m | 1,538 | | | |
| | | 어항 유지 보수사업 | 9개소 | 1,100 | 구량항, 구우진항, 중촌항, 미룡항, 대구항, 삼천포항(서동구역), 삼천포항(팔포구역), 모례항, 삼천포항 팔포어항구 | | |
| 2020 | 어항구축사업 | 계 | | 2개소 | 35 | 삼천포항, 검도항 | |
| | | 어항 유지관리 및 수선 | 2개소 | 35 | | | |

| 연도별 | 구분 | 사업명 | 세부사업명 | 사업량 | 사업비 | 사업장소 | 비고 |
|------|--------------|------------|-----------------|------|-------------------------------|--------------------------------|----|
| 2017 | 계 | | | 18건 | 2,690 | | |
| | | 어항시설 확충사업 | 어촌정주어항 시설확충사업 | 5개소 | 1,000 | 종포항, 선진항, 중촌항, 마도항, 저도항 | |
| | | 연안정비사업 | 선진 ~ 신촌간 연안정비사업 | 437m | 280 | 용현면 신촌리 | |
| | | 어항 유지 보수사업 | 부잔교 설치사업 | 6개소 | 1,100 | 중항항, 마도항, 저도항, 낙지포항, 산분령항, 신항항 | |
| | 어항 유지관리 및 수선 | 어항시설 수선 | 6건 | 310 | 하봉항, 갯섬항, 삼천포항, 신수항, 송포항, 구랑항 | | |
| 2018 | 계 | | | | 5,517 | | |
| | | 어항시설 확충사업 | 어촌정주어항 시설확충사업 | 12건 | 1,385 | 종포항 외 11개소 | |
| | | 연안정비사업 | 선진 ~ 신촌간 연안정비사업 | 437m | 2,665 | 용현면 신촌리 | |
| | | 어항 유지 보수사업 | 부잔교 설치사업 | 4개소 | 494 | 중촌항, 대포항, 모례항, 삼천포구항 | |
| | 어항 유지관리 및 수선 | 어항시설 수선 | 13개소 | 973 | 신수항 외 12개소 | | |
| 2019 | 계 | | | | 5,467 | | |
| | | 어항시설 확충사업 | 어촌정주어항 시설확충사업 | 10건 | 2,440 | 하봉항 외 9개소 | |
| | | 연안정비사업 | 선진 ~ 신촌간 연안정비사업 | 807m | 2,361 | 용현면 신촌리 | |
| | | 어항 유지 보수사업 | 부잔교 설치사업 | 3개소 | 295 | 검도항, 선진항, 저도항 | |
| | 어항 유지관리 및 수선 | 어항시설 수선 | 7개소 | 371 | 다맥항 외 6개소 | | |
| 2020 | 계 | | | | 6,441 | | |
| | | 어항시설 확충사업 | 어촌정주어항 시설확충사업 | 5건 | 1,147 | 갯섬항 외 4개소 | |
| | | 연안정비사업 | 선진 ~ 신촌간 연안정비사업 | 807m | 4,394 | 용현면 신촌리 | |
| | | 어항 유지 보수사업 | 부잔교 설치사업 | 3개소 | 436 | 하부포항, 하봉항, 삼천포항 | |
| | 어항 유지관리 및 수선 | 어항시설 수선 | 5개소 | 464 | 구포항 외 4개소 | | |

| 연도별 | 구분 | 사업명 | 세부사업명 | 사업량 | 사업비 | 사업장소 | 비고 |
|------|--------------|------------|-----------------|-------------|------------|-----------|----|
| 2021 | 계 | | | | 4,119 | | |
| | | 어항시설 확충사업 | 어촌정주어항 시설확충사업 | 2건 | 1,019 | 다맥항 외 1개소 | |
| | | 연안정비사업 | 선진 ~ 신촌간 연안정비사업 | A = 21,016㎡ | 2,722 | 용현면 신촌리 | |
| | | 어항 유지 보수사업 | 부잔교 설치사업 | 2개소 | 174 | 대방항, 미룡항 | |
| | 어항 유지관리 및 수선 | 어항시설 수선 | 3개소 | 204 | 검정항 외 2개소 | | |
| 2022 | 계 | | | | 4,757 | | |
| | | 어항시설 확충사업 | 어촌정주어항 시설확충사업 | 5개소 | 900 | 선진항 외 4개소 | |
| | | 연안정비사업 | 선진~신촌간 연안정비사업 | A=21,016㎡ | 3,054 | 용현면 신촌리 | |
| | | 어항 유지 보수사업 | 부잔교 설치사업 | 2개소 | 200 | 주문항, 종포항 | |
| | 어항 유지관리 및 수선 | 어항시설 수선 | 6개소 | 603 | 저도항 외 5개소 | | |
| 2023 | 계 | | | | 5,085 | | |
| | | 어항시설 확충사업 | 어촌정주어항 시설확충사업 | 6개소 | 2,000 | 상촌항 외 5개소 | |
| | | 연안정비사업 | 선진~신촌간 연안정비사업 | A=21,016㎡ | 1,400 | 용현면 선진리 | |
| | | 어항 유지 보수사업 | 선착장 정비 | 5개소 | 800 | 송포항 외 4개소 | |
| | 어항 유지관리 및 수선 | 어항시설 수선 | 45개소 | 885 | 팔포항 외 44개소 | | |

집필자: 어촌개발팀장 하 진 건
 해양보전팀장 손 지 속

제5절 해양레저

1. 현황

주5일제 근무 정착과 국민 소득 향상 등에 따른 관광객들의 다양한 욕구 증대로 해안을 효율적으로 개발·이용하여 해양관광도시 면모 일신 및 지역경제 활성화와 어업의 소득창출 기회를 제공하고자 함.

2. 주요사업

가. 사천 남일대 명승지 주변 정비사업

▶ 사업개요

- 위치: 사천시 남일대길 54 외(남일대해수욕장 일원)
- 사업기간: 2015. ~ 2019.(5년간)
- 사업량: 1식(남일대 행정봉사실·화장실 리모델링, 산책로 개설, 스카이워크 등)
- 사업비: 3,000백만원(국비 1,500, 도비 450, 시비 1,050)

▶ 추진상황

- '14. 09.: 사업계획 수립
- '14. 10.: 지방재정 투·융자 심사
- '16. 03 ~ 12.: 기본 및 실시설계용역
- '16. 12.: 사업발주 및 착공
- '18. 06.: 최치원테마산책로 1(백사장 ~ 코끼리바위), 스카이워크 강구조물 준공
- '19. 06.: 최치원테마산책로 2(백사장 ~ 남일교), 스카이워크 준공
- '19. 09.: 총괄분사업 준공
- '20. 12.: 사업정산

나. 모래(신항) 자연재해위험개선지구 정비사업

▶ 사업개요

- 위치: 사천시 향촌동 모래·신항 마을 일원
- 사업기간: 2021. ~ 2026.(6년간)
- 사업량: 잠제설치 1식, 호안 및 월파벽 설치, 관거개량 등
- 사업비: 21,200백만원

▶ 추진현황

- '20. 1.: 지구 지정 타당성조사 용역 완료
- '20. 5.: 지구 지정 및 지형도면 고시
- '21. 9.: 기본 및 실시설계 용역 착수
- '22. 3.: 주민설명회 개최
- '22. 8.: 사전설계 검토 심의(기본설계)
- '23. 3.: 사전설계 검토 심의(실시설계)
- '23. 4.: 건설기술심의(경상남도)
- '23. 4.: 기본 및 실시설계 용역 완료
- '23. 6.: 사업착공

- '26. 5.: 사업준공

다. 어촌체험마을조성 및 운영

| 마을명 | 준공년도 | 사업(운영)내용 | 총사업비 |
|----------|----------|--|------|
| 서포면 다맥마을 | 2006. 9. | 종합관광안내소, 해안산책로, 주차장, 갯벌 체험시설 등 | |
| 서포면 비트마을 | 2021. 1. | 체험관광객에게 어촌체험·휴양공간 및 프로그램 제공, 농수산물 판매, 숙박, 농·어가 음식 등 서비스 제공 | |
| 마도동 저도마을 | 2023. 9. | 체험프로그램(낚시) 및 숙박 서비스 제공 | |

3. 레저시설 및 기구등록, 교육현황

가. 마리나항 시설 현황

- ▶ 규모: 42척(수상 22척/육상 20척)
- ▶ 면적: 40,000㎡
- ▶ 소재지: 사천시 해안관광로 339

나. 동력수상레저기구

(단위: 대)

| 총등록수 | 모터보트 (선외기) | 모터보트 (선내기) | 고무보트 | 수상오토바이 | 세일링요트 | 비고 |
|------|---------------|---------------|------|--------|-------|----|
| 390 | 344 | 36 | 5 | 5 | | |

다. 해양레저프로그램교육

(단위: 천 원, 명)

| 연도별 | 교육내용 | 사업비 | 교육인원 | 비고 |
|------|--|--------|-------|----|
| 2010 | 요트이론 및 안전교육, 시뮬레이션, 당기·크루저요트 실습 및 승선체험, 바나나보트 체험 | 20,600 | 515 | |
| 2011 | 요트이론 및 안전교육, 시뮬레이션, 당기·크루저요트 실습 및 승선체험, 바나나보트 체험 | 24,000 | 637 | |
| 2012 | 요트이론 및 안전교육, 당기요트 실습, 크루저 요트 세일링 체험 | 18,000 | 457 | |
| 2013 | 요트이론 및 안전교육, 당기요트 실습, 크루저 요트 세일링 체험 | 22,000 | 734 | |
| 2014 | 요트이론 및 안전교육, 크루즈요트·당기요트 체험 | 22,000 | 2,285 | |
| 2015 | 요트이론 및 안전교육, 크루즈요트·당기요트 체험 | 24,000 | 2,433 | |
| 2016 | 요트이론 및 안전교육, 크루즈요트·당기요트 체험 | 24,000 | 2,499 | |
| 2017 | 요트이론 및 안전교육, 크루즈요트·당기요트 체험 | 24,000 | 2,706 | |
| 2018 | 요트이론 및 안전교육, 크루즈요트·당기요트 체험 | 20,000 | 2,724 | |
| 2019 | 요트이론 및 안전교육, 크루즈요트·당기요트 체험 | 20,000 | 2,250 | |

제4장 환경보호

제1절 환경관리

1. 총괄

우리 고장은 수려한 산세, 기름진 농토, 그리고 푸른 바다가 어우러진 한려해상국립공원의 중심도시로 아름다운 자연환경을 지니고 있으나, 최근 도시화와 산업단지 조성, 무분별한 개발로 자연환경이 훼손되고 있으며, 인근 고성군, 하동군의 석탄화력발전소와 대규모 산업단지에서 발생하는 미세먼지 등 광역 대기오염물질로 인해 생활환경도 악화되고 있다.

산업화와 도시의 팽창로 인하여 이미 훼손된 자연을 회복시키는 것도 결코 쉬운 일이 아닌 것으로 환경과 개발이 상호 조화를 이루면서 지속가능한 생태도시로 조성하기 위해 『사천시환경정책위원회』를 구성 운영하고 있다.

또한, 건강하고 살기 좋은 쾌적한 자연 및 생활환경 조성을 위하여 자연보호 운동 확산, 양질의 상수원 보전을 위한 상수원보호구역 관리와 주변지역 주민지원사업, 청결하고 테마 있는 화장실 조성, 생물 다양성 보전을 위한 야생동물의 보호와 농작물 피해예방 등의 사업을 통하여 생태도시 사천을 만드는데 힘쓰고 있다.

한편, 생활환경 오염예방을 위해 오염물질을 배출하는 사업자의 환경관리 역량을 높이고 오염물질의 배출량을 줄이기 위해 대기, 수질 오염물질 및 폐기물 배출사업장에 대한 관리·감독을 강화하면서 모범 환경관리 업체에 대하여는 자율점검업소로 지정하여 관리하고 있으며, 미세먼지 저감사업으로 노후경유차 조기폐차지원사업, 친환경자동차 보급사업 등을 확대하고 있다.

생활환경이 개방되는 하절기에 빈번히 발생하는 악취, 소음, 먼지 피해민원에 적극적으로 대처하기 위해 한시적으로 감시원을 채용해 지역 오염 감시활동을 강화하고 있으며, 모니터링 결과를 토대로 생활환경을 저해하는 오염원을 체계적으로 관리·감독하고 있다.

2. 상수원관리지역 관리

상수원관리지역은 수질오염과 유해물질로부터 상수원의 수질을 보호하기 위하여 취수장을 기점으로 상류의 수면과 인접 토지를 포함하여 설정된 일정 구역을 말하며, 깨끗한 상수원수를 확보하고 상수원의 오염과 유해물질로부터 보호하여 시민들에게 맑은 물을 공급하기 위하여 지정·관리하고 있다.

상수원관리지역은 상수원보호구역과 수변구역으로 구분하고 있다. 상수원보호구역은 진양호를 비롯해 2개소에 5.059km²를 지정 관리하고 있으며, 2004년 진양호를 중심으로 한 덕천강, 완사천이 위치한 곤명면 일부지역을 상수원보호 구역으로 확대 지정하였고, 수변구역은 2006년 12월 곤명면을 중심으로 20.91km² 지정하였다.

▶ 상수원관리지역 지정 현황

(2023. 12. 31. 기준)

| 보호구역명 | 지정면적(km ²) | 거주인구(명) | 취수능력(m ³ /일) | 위치 | |
|----------|------------------------|------------|-------------------------|------------------------------------|--|
| 상수원 보호구역 | 진양호Ⅱ | 4,541 | 3 | 20,000 | 사천시 곤명면 금성리,본촌리,성방리,신흥리,연평리,작팔리,정곡리 일원 |
| | 곤명 | 0,518 | - | 2,000 | 사천시 곤명면 정곡리 일원 |
| 수변구역 | 20.91 | 324 | - | 사천시 곤명면 삼정리, 은사리, 마곡리, 송림리, 성방리 일원 | |
| 계 | 25.969 | 327 | 22,000 | | |

상수원관리지역 관리의 일원화 및 체계적인 관리를 위하여 진양호 상수원보호구역인 금성리, 본촌리 일대에 감시카메라 7대와 홍보용 전광판 3대를 설치하여 상수원 보호구역 내 수질오염행위, 행락, 야영, 어패류를 잡거나 양식하는 행위 등을 실시간으로 감시하여 상수원보호구역관리에 효율성을 기하고 있다.

| 연도별 | 교육내용 | 사업비 | 교육인원 | 비고 |
|------|---------------------------------|--------|-------|----|
| 2020 | 코로나19 방역지침(사회적 거리두기) 준수(교육 미실시) | - | - | |
| 2021 | 요트이론 및 안전교육, 크루즈요트·딩기요트 체험 | 20,000 | 2,000 | |
| 2022 | 요트이론 및 안전교육, 크루즈요트·딩기요트 체험 | 20,000 | 2,000 | |
| 2023 | 요트이론 및 안전교육, 크루즈요트·딩기요트 체험 | 20,000 | 2,000 | |

집필자: 해양레저팀장 송동주

아울러 낙동강수계 물 관리 및 주민지원 등에 관한 법률에 따라 낙동강수계관리위원회로부터 매년 약 5억원의 재정지원을 받아 상수원관리지역 지정·관리로 재산권 행사 등에 제약을 받고 있는 지역주민의 소득증대, 복지증진 등을 위한 주민지원 사업을 매년 실시하여 상수원 수질보전 정책에 적극적인 주민 참여와 협조를 유도하고 있다. 또한, 2023년에는 낙동강수계 특별 주민지원 사업으로 곤명면 완사역 일원 물빛정원 조성사업이 선정되어 상수원관리지역 지역주민들의 소외감을 해소하고 질 높은 생활환경 조성에 이바지 하였다.

▶ 2023년도 상수원관리지역 주민지원사업 현황 (2023. 12. 31. 기준)

| 해당지역 | 사업건수 | 사업비(천원) | 비고 |
|----------|-----------|--------------------|----------------------|
| 계 | 14 | 554,080,000 | |
| 곤명면 | 8 | 384,573,790 | 상수원보호구역, 수변구역, 댐주변지역 |
| 곤양면 | 3 | 74,724,610 | 댐주변지역 |
| 축동면 | 2 | 45,022,150 | 댐주변지역 |
| 사천읍 | 1 | 49,759,450 | 댐주변지역 |

3. 환경개선부담금

환경개선부담금은 유통 소비부문을 대상으로 오염원인자 부담원칙에 의거 오염원인자에게 오염물질 처리비용을 부담토록 하여 오염저감을 유도하고 환경 투자재원을 안정적으로 확보하기 위하여 매연저감장치가 부착되지 않은 경유 자동차에 대하여 1년에 2회(3월/9월) 부과하고 있다. 이렇게 마련한 재원을 통하여 대기 및 수질 환경 개선을 위한 각종 사업비 지원, 환경과학기술 개발비, 환경오염 현황 조사 및 분석비, 환경정책 연구 및 개발비를 지원하여 국가의 지속적인 발전의 기반이 되는 쾌적한 환경조성에 이바지 하고 있다.

▶ 2023년도 환경개선부담금 부과·징수현황 (2023. 12. 31. 기준, 단위: 건, 천원)

| 구분 | 부과 | | 징수 | | | 체납 | |
|-----|--------|---------|--------|---------|------|-------|--------|
| | 건수 | 금액 | 건수 | 금액 | 징수율 | 건수 | 금액 |
| 자동차 | 13,501 | 363,446 | 11,504 | 309,790 | 85.2 | 1,997 | 53,656 |

4. 공중화장실 문화 정착

우리는 도심곳곳의 공원, 터미널, 체육시설, 시장 등 다중집합장소에 시민들의 편의 도모를 위해 공중화장실 135개소가 설치되어 있다. 많은 사람이 모이는 다중집합장소에는 수세식 공중화장실이 설치되어 있으며, 공중화장실 청소업무의 효율성 제고와 위생적 관리를 위하여 각 부서 분산 관리로 인해 청소가 미흡했던 시설을 통합하여 청소구역 통합민간위탁을 실시함으로써 공중화장실 청소 및 위생관리를 체계화하였으며, 연 5회 소관부서별로 시설물에 대한 특별점검을 실시토록 하고 있다.

▶ 공중화장실 설치 현황 (2023. 12. 31. 기준, 단위: 개소)

| 계 | 공원 | 관광지 | 버스 터미널 | 시장·상가 | 유원지 | 휴게소 | 항만 유선장 | 체육시설 | 가로변 (등산로) | 기타 |
|------------|----|-----|--------|-------|-----|-----|--------|------|-----------|----|
| 135 | 33 | 27 | 3 | 10 | 10 | 3 | 8 | 19 | 9 | 11 |

또한, 아름답고 환경 친화적이고 냄새 없는 화장실 유지관리를 위해 공중화장실 관리인을 대상으로 매월 교육을 실시하여 시민, 관광객의 위생편의 제공과 아름답고 쾌적한 선진 화장실 문화를 조성하였고, 노후 공중화장실이나 간이화장실을 수세식 화장실로 교체하여 청결유지는 물론 편의용품 비치, 시설파손의 즉각적인 조치 등 쾌적한 공중화장실 이미지제고를 위해 노력하였다. 한편, 명절(설, 추석), 봄철, 피서철, 단풍철 등 특별 청결기간을 정하여 집중 점검하여 청결상태를 유지할 수 있도록 하였고, 사천바다케이블카 개통에 따른 관광객의 증가로 삼천포대교공원과 주변에 위치한 화장실은 수시로 청소하여 관광객이 이용하는데 불편함이 없도록 최선을 다하고 있다. 최근 공중화장실 내에서의 성범죄 예방 등 안전한 화장실 사용을 위해 용두공원 등 92개소 여자화장실에 방범용 비상벨, CCTV를 설치 운영하고 있으며, 이용객의 안전과 편의를 위해 매년 설치를 확대할 계획이다.

5. 환경보전을 위한 자연보호 활동

깨끗한 환경보전과 오염된 자연환경을 회복하기 위하여 시민이 참여하는 현장중심의 자연정화 활동을 추진함으로써 시민의 청결의식을 함양하고 깨끗하고 쾌적한 시가지 환경 조성 및 건전한 행락질서 확립에 크게 기여해 왔다. 특히 자연보호사천시협의회는 한려해상국립공원과 MOU를 체결하여 지속적인 봉사활동을 전개하였으며, 일반 자생단체, 학교, 군부대 등의 자발적인 참여 확대로 범시민적 자연보호 실천운동으로 확산시켰다.

자연환경보전을 위한 주요활동으로는 명절(설, 추석)맞이 자연정화활동을 도로변, 마을입구, 다중집합소, 시장 등 자연환경 취약지역에 대하여 실시하였고, 2023년 제45주년 자연보호헌장 선포 기념식 및 자연정화활동에 300여 명이 참여하여 안으로는 회원들 간의 유대강화 및 교류를 확대하고 밖으로는 자연보호의 인식을 확산하는데 기여하였다.

또한, 우리시 소재 특정도서인 솔섬(악섬), 학섬(학도), 우무섬(우무도), 향기도 등 4개소 및 주변 섬에 대하여 자연보호 사천시협의회 및 한려해상국립공원사무소, 유관기관, 시민단체 140여명이 참여하여 특정도서 및 무인도서 환경정화 활동을 실시해 12톤의 바다쓰레기를 처리하였으며, 낚시객 계도 등 섬에 대한 순찰도 병행하여 실시하였다.

6. 2023년 『읍·면·동 깨끗한 환경 가꾸기』 행사

우리시의 쾌적하고 깨끗한 이미지를 제공하고, 자연보호 운동을 범시민적으로 확산·지속해 나가기 위하여 자연보호읍면동협의회 주도로 2023년 읍·면·동 깨끗한 환경 가꾸기 행사를 실시하여 산, 강, 바다, 하천이 살아 숨 쉬는 환경을 조성하고 다시 오고 싶은 우리시를 만드는데 기여하였다.

특히, 사천읍 두랑저수지 일대에 대규모로 서식하는 생태계교란식물 가시박 제거 사업을 해마다 추진해오고 있으며, 한려해상국립공원내에 자연환경이 잘 보전되어 있는 무인 특정도서 및 무인 도서에 자연정화활동을 실시하는 등 활동범위를 넓혀가고 있다.

▶ 읍·면·동 깨끗한 환경 가꾸기 행사 추진 현황

| 읍면동 | 일시 | 장소 | 참여인원(명) | 비고 |
|----------|------------------|-------------|--------------|----|
| 계 | | 14개소 | 1,270 | |
| 사천읍 | 10. 12.(목) 10:30 | 사천체육관 | 100 | |
| 정동면 | 10. 26.(목) 10:00 | 우주항공테마공원 | 80 | |
| 사남면 | 9. 15.(금) 10:00 | 국도3호선 일원 | 60 | |
| 용현면 | 7. 12.(수) 10:00 | 거북선체험마을 | 70 | |
| 축동면 | 9. 22.(금) 10:00 | 축동스포츠타운 일원 | 70 | |
| 곤양면 | 6. 28.(목) 10:00 | 곤양천 독방길 일원 | 150 | |

| 읍면동 | 일시 | 장소 | 참여인원(명) | 비고 |
|------|-----------------|------------|---------|----|
| 곤명면 | 9. 20.(수) 10:00 | 곤명생태학습체험장 | 100 | |
| 서포면 | 9. 20.(수) 09:30 | 서포농협 주차장 | 60 | |
| 동서동 | 4. 27.(목) 14:00 | 늑도 일원 | 120 | |
| 선구동 | 4. 19.(수) 14:30 | 새고개길 일원 | 80 | |
| 동서금동 | 4. 13.(목) 10:30 | 팔포물량장 일원 | 100 | |
| 벌용동 | 4. 11.(화) 14:00 | 청룡사 일원 | 150 | |
| 남양동 | 4. 20.(목) 14:00 | 향촌동복지센터 일원 | 130 | |

9. 야생생물 보호 및 관리

기후변화와 도시화로 인한 생물다양성 감소, 고유 생물종 멸종, 서식환경 변화 등으로 야생생물 보호관리 여건이 악화되고 있다. 우리시는 해양성 기후의 영향을 받아 여름은 서늘하고, 겨울은 온화하여 건강한 육상 및 해양 생물종의 다양성을 확보할 수 있는 자연환경을 갖추고 있어 다양한 생물종이 서식하고 있다.

특히, 우리시 진양호 일원 4.5km²에 대하여 멸종위기 I 급인 수달의 집단서식지/번식지 보호·관리하고 있으며, 총 3개소 /3.18km²를 사천시야생동물보호구역으로 지정·관리하고 있다.

▶ 사천시 야생동물 보호구역 현황

| 고시일 | 소재지 | 면적(km ²) | | | | 서식동물 |
|---------------|-------------------------|----------------------|--------|-----|--------|-----------------------|
| | | 총면적 | 산림면적 | 농경지 | 기타 | |
| 2008. 12. 30. | 사천시 곤명면 용산리 산11번지의 70필지 | 2.6750 | 2.6750 | - | - | 멧비둘기, 멧토끼, 꿩, 다람쥐, 노루 |
| 2008. 12. 30. | 사천시 사천읍 정의리 212-1외 9필지 | 0.0718 | 0.0718 | - | - | 멧비둘기, 꿩, 다람쥐, 딱다구리 |
| 2008. 12. 30. | 사천시 용현면 구월리 415외 84필지 | 0.1226 | - | - | 0.1226 | 고니, 청둥오리, 쇠오리 |

또한, 우리시 생물다양성 보전을 위해서는 생물 서식지 보호를 위한 각종 개발사업 사전 환경성검토를 강화하여 무분별한 개발을 예방하고 있으며, 동물보호단체와의 협약을 통해 부상동물에 대한 적극적인 구조 활동으로 종 다양성을 보호하는 한편, 농작물 피해예방을 위한 철망울타리 등의 시설 설치 지원을 확대하고 있다.

매년 유해야생동물로 인한 농작물 피해액 증가로 농작물 피해상황에 대한 면밀한 현장조사를 통해 유해 야생동물의 적극적인 포획활동으로 합리적인 야생동물 개체수 조절과 농작물 피해를 최소화하는데 적극적인 대책과 노력을 기울이고 있다. 특히, 2019년부터 주요 농작물 피해동물인 야생 멧돼지, 고라니 등 주요 유해야생동물 포획시 보상금을 지급하였고, 아프리카돼지열병의 국내 확산예방을 위해 정부차원의 전국적인 야생 멧돼지 포획활동을 펼치고 있다.

▶ 최근 3년간 유해야생동물(멧돼지, 고라니) 포획 및 피해 현황 (단위: 마리)

| 구분 | 2021년 | 2022년 | 2023년 | 비고 |
|---------|-------|-------|-------|----|
| 멧돼지(마리) | 426 | 278 | 615 | |

| 구분 | 2021년 | 2022년 | 2023년 | 비고 |
|----------|--------|--------|--------|--------|
| 고라니 | 284 | 215 | 193 | |
| 농작물 피해신고 | 건수 | 89 | 96 | 140 |
| | 금액(천원) | 26,476 | 41,177 | 65,101 |

※ 2023년 포획보상금 지급 금액: 194,150천원(멧돼지: 184,500천원/ 고라니: 9,650천원)

집필자: 환경관리팀장 이혜원

제2절 대기보전

1. 총괄

우리시는 항공우주산업의 중심도시로 서부경남 교통의 요지에 위치하고 있다. 차량통행이 많을 뿐만 아니라 석탄화력발전소가 인접 해 있고 국가·일반산업단지가 위치하고 있어 대기오염이 심화 될 수 있는 여건임에도 불구하고 대기오염도는 전국에서 청정한 도시로 손꼽히고 있다. 이와 같은 현상은 대기오염 측정망 운영, 대기배출업소 관리강화, 친환경자동차 보급, 자동차배출가스 저감사업 추진, 비산먼지발생사업장 관리강화 등 대기오염 저감을 위하여 지속적으로 노력한 결과라 하겠다.

2. 대기오염 측정망 설치

2012년부터 (구)사천읍사무소에 도시대기측정망을 설치하여 사천시의 황산화물, 질소산화물, 먼지(미세먼지 포함), 일산화탄소, 오존 등 대기오염 농도의 실시간 측정이 가능하였고, 2020년부터는 향촌동행정복지센터 옥상에도 추가로 도시대기측정망을 설치하여 삼천포화력본부 인근 동지역의 대기오염 농도 실시간 측정 또한 가능하게 되었다. 그로인해 시민들이 미세먼지 경보, 오존경보, 황사 등에 더욱 능동적으로 대처할 수 있게 되었다. 측정자료는 한국환경공단에서 운영하고 있는 에어코리아(<http://www.airkorea.or.kr>)에서 측정소별 실시간 측정자료를 공개하고 있어 누구든지 열람 가능하다.

또한, 사남면 방지리 일대 사천일반산업단지와 대규모 점오염원 주변지역의 환경오염 실태 파악을 위하여 이동식측정망을 운영하여 매 반기별 대기오염 측정을 실시하고 있다.

아울러 고성군 소재 삼천포화력본부에서 배출되는 대기오염물질이 우리시 대기질에 영향을 미치고 있어 한국남동발전주식회사에서는 먼지, 아황산가스 등을 측정할 수 있는 대기오염측정망을 벌용동 용강정수장, 선구동 한전사택, 사등동 삼천포변전소, 향촌동 용산초등학교 등 4개소에 설치하여 가동 중에 있고, 2021년부터 고성하이발전소 운영으로 고성그린파워에서 대기질오염측정망을 2개소를 신규 설치하여 전광계시판을 통해 실시간 측정결과를 표출하고 있으며, 측정결과는 참고자료로 활용하고 있다.

3. 대기 배출시설 점검

대기배출업소는 대기오염물질발생량 합계에 따라 1종에서 5종 사업장으로 구분 관리하고 종별 및 최근 2년간의 위반횟수에 따라 등급별 차등 점검하고 있으며, 관내 181개소 중 대기오염 물질 배출 업소 100개소를 대상으로 지도·점검을 실시한 결과 8개소를 적발하여 행정 조치하였다. 또한, 소규모 영세사업장을 대상으로 방지시설 설치비를 2023년 29개소 465백만원 지원하여 대기오염물질 배출을 최소화 함으로써 쾌적한 대기환경 조성에 최선의 노력을 기하고 있다.

▶ 2023년도 대기배출시설 지도·점검

(2023. 12. 31. 기준, 단위: 개소, 천원)

| 대상 업소수 | 점검 업소수 | 단속실적(행정처분) | | | | | 고발 (병과) | 과태료 |
|-----------|-----------|------------|------|------|------|----|------------|----------|
| | | 계 | 개선명령 | 조업정지 | 사용중지 | 경고 | | |
| 183 | 100 | 8 | - | - | 4 | 4 | 4 | 4(3,600) |

※ 중복처분 : 경고 및 과태료 처분 2건

4. 친환경 자동차 등 보급

자동차에서 배출되는 온실가스 및 대기오염물질 감소를 위하여 배출가스 저감사업 및 친환경 자동차 보급 사업을 추진하여 미세먼지 등 저감으로 쾌적한 생활환경 조성에 기여하고 있다.

(2023. 12. 31. 기준)

| 구분 | 2023년까지 실적 | 비고 |
|-----------------------|------------|----|
| 전기자동차 보급 | 572대 | |
| 노후경유차 조기폐차 지원사업 | 3,317대 | |
| LPG화물차 지원사업 | 148대 | |
| 어린이 통학차량 LPG차 전환 지원사업 | 44대 | |

집필자: 기후대기팀장 성 인 욱

제3절 수질보전

1. 수질보전

우리시의 하천은 대부분이 유하거리가 짧고 유량이 적은 건천으로 농업용수 확보를 위해 하천 상류에 저수지가 설치되어 있어, 강우기를 제외하면 유량이 급격히 감소한다. 따라서 오염물질 유입 시 하천의 수질오염뿐만 아니라, 적조 등 연안의 해양환경에도 미치는 영향이 높아 하천으로 유입되는 생활하수 및 산업폐수 등의 수질오염원관리가 특별히 요구되고 있다.

이에 따라 시는 연안 및 하천의 수질보전을 위하여 동지역은 삼천포공공하수처리시설을, 읍면지역은 사천·용현·곤양·서포·곤명 공공하수처리시설을 설치하여 가동하고 있으며 그 외 작은 마을단위 공공하수처리시설도 연차적으로 설치하고 있어, 사천만의 수질은 더욱 양호해질 것으로 보인다. 하지만 여름 등 집중호우가 내리는 장마철에는 진양호로부터 많은 토사가 사천만으로 유입되어 일정기간 동안 연안 수질이 악화되는 악순환이 거듭되고 있어 이에 대한 대책이 요구되고 있다.

또한, 연안 및 하천에 연접한 수질오염원에 대하여는 중점관리하고 지도점검 시 기술지원을 병행하여 방류수 수질개선을 도모하고 있으며, 부영양화 및 적조원인물질인 총인, 총질소의 규제가 강화됨에 따라 오염도 및 배출량 감소를 위해 개인하수처리시설 및 폐수배출업체 등의 시설개선을 유도하고 있다.

가. 폐수배출시설 점검

수질오염물질을 배출하는 폐수배출업소 111개소를 지도·점검하여 13개소를 적발하였으며 개선명령 및 조업정지 등 행정조치와 더불어 배출허용기준을 초과한 업소에 대하여는 배출부과금을 부과하였다.

▶ 2023년도 폐수배출업소 지도·점검

(2023. 12. 31. 기준, 단위: 개소)

| 대상 업소수 | 점검 업소수 | 단속실적(행정처분) | | | | | 고발 (병과) | 배출부과금 (천원) |
|-----------|-----------|------------|------|------|------|----|------------|---------------|
| | | 계 | 개선명령 | 조업정지 | 폐쇄명령 | 경고 | | |
| 111 | 123 | 13 | 3 | 4 | - | 6 | 1 | 16,158 |

나. 폐수배출업소 기술지원 실시

배출시설 등 환경시설에 대한 자체 안전진단 생활화와 환경오염 유발우려 배출업소의 환경관리상의 문제에 대한 해결방안을 제시함으로써 오염사고를 사전에 예방 하고자 매년 배출허용기준 초과업소 및 기술지원이 필요한 업소를 중심으로 방지시설 운영에 대한 기술지원을 실시하여 환경관리인 및 사업주의 환경의식을 전환시키는데 주력 하고 있으며, 경기 침체 등으로 인하여 지속적인 지원이 요구되고 있다.

다. 자율점검업소 지정 관리

관내에 산재한 대기, 수질 등 오염물질 배출시설을 제한된 행정력만으로 모두 일일이 감시하고 점검하는데 한계가 있을 뿐 아니라 행정비용이 과다하게 소요되고 생활환경 민원처리에 어려움이 있어 왔다. 따라서 자율적인 환경관리 역량을 갖춘 사업장에 대해서는 점검기관의 일률적인 정기점검을 면제하는 자율점검 제도를 운영해, 보다 효율적으로 오염물질 배출사업장을 관리하고 주민의 생활환경 민원에 보다 적극적으로 대처하고 있다.

▶ 2023년 자율점검업소 지정현황

| 구분 | 계 | 배출시설 규모 | | | | | 비고 |
|----|----|---------|----|----|----|----|-------|
| | | 1종 | 2종 | 3종 | 4종 | 5종 | |
| 계 | 44 | - | - | - | 10 | 34 | |
| 대기 | 13 | - | - | - | 5 | 8 | |
| 수질 | 23 | - | - | - | - | 23 | |
| 공통 | 8 | - | - | - | 5 | 3 | 대기+수질 |

라. 개인하수처리시설 관리

“개인하수처리시설”이라 함은 건물·시설 등에서 발생하는 오수를 침전·분해 등의 방법으로 처리하는 시설을 말한다. 개인하수처리시설에는 건물에서 발생하는 모든 오수를 처리하는 오수처리시설과 화장실에서 배출되는 분뇨만 처리하는 정화조가 있다. 하수처리구역 밖에 건축물이나 시설을 설치하는 경우에 오수발생량이 1일 2㎡이상 발생하면 오수처리시설을 설치해야하고, 그 이하는 정화조를 설치해야 한다. 개인하수처리시설 관리자는 분뇨수집 운반 업소에 의뢰하여 연간 1회 이상 청소를 실시하여야 하며 항상 처리시설 효율을 정상으로 유지하여 주변 수질오염을 방지하여야 한다. 그리고 오수처리시설이나 정화조를 폐쇄하는 경우에는 개인하수처리시설 폐쇄 신고서를 제출하여야 하며, 시에서 하수도분류사업을 하는 경우에는 사업주관 부서가 일괄로 개인하수처리시설 폐쇄 신고를 하므로 따로 폐쇄 신고를 할 필요는 없다.

▶ 개인하수처리시설 연도별 준공현황

(단위: 개소)

| 구분 | 2019 | 2020 | 2021 | 2022 | 2023 | 비고 |
|--------|------|------|------|------|------|----|
| 오수처리시설 | 57 | 58 | 52 | 74 | 56 | |
| 정화조 | 106 | 92 | 113 | 87 | 63 | |

마. 공공폐수처리시설 운영

수질오염물질이 다량으로 배출되어 연안 수질이 오염되는 것을 방지하기 위하여 사천제1·2일반산업단지, 종포일반산업단지, 사남농공단지, 송포농공단지에 공공폐수처리시설을 설치하여 공장에서 배출하는 폐수를 깨끗하게 정화 시켜 연안 수질오염을 예방하고 있다. 그리고 종포일반산업단지에는 각 사업장 바닥에 떨어진 각종 오염물질이 우기 시 바다로 방류되는 것을 방지하기 위해 비점오염저감시설을 설치하여 초기 우수에 함유된 오염물질을 제거하고 연안으로 방류하여 수질보전에 기여하고 있다.

▶ 공공폐수처리시설 및 비점오염저감시설 현황

| 시설명 | 위치 | 처리용량(m³/일) | 설치일자 | 비고 |
|-------------------|---------------|-------------|-----------|----|
| 사천일반산업단지 공공폐수처리시설 | 사남면 방지리 202 | 5,700(m³/일) | 2007. 11. | |
| 송포농공단지 공공폐수처리시설 | 송포동 1539-3 | 150(m³/일) | 1992. 10. | |
| 종포일반산업단지 비점오염저감시설 | 용현면 신촌리 340-1 | 870(m³/hr) | 2018. 6. | |

2. 토양환경보전

가. 토양오염도 실태조사

토양환경보전법에 의하여 지역별 토양에 대한 오염도 변화추이 등 종합적인 오염도 실태를 파악하여 적합한 토양보전대책을 수립하고 장래 예측 가능한 토양환경정책을 추진하기 위한 기초 자료를 확보하기 위하여 토양오염이 우려되는 지역에 대하여 매년 토양오염도 조사를 실시하고 있다.

2023년도 토양오염 우려지역 10개소에 대하여 카드뮴 외 21개 항목의 토양오염도 실태조사 결과, 조사지점 전 지역이 우려기준 이하의 수치로 나타났다.

나. 특정 토양오염 관리대상시설 관리

석유류, 유독물 등 토양오염물질을 배출하여 토양을 오염시킬 우려가 있는 시설·장치 등 특정토양오염 관리대상시설을 설치, 운영하는 사업자를 등록 관리하여 토양오염을 예방하고 오염토양을 복원하는데 최선을 다하고 있다.

▶ 특정토양오염관리대상시설 현황

(2023. 12. 31. 기준, 단위: 개소)

| 구분 | 주유소 | 산업시설 | 기타시설 | 유독물 |
|----|-----|------|------|-----|
| 합계 | 66 | 18 | 3 | 7 |

집필자: 수질보전팀장 강 연 화

제4절 생활환경

1. 미세먼지(비산)먼지 저감

가. 자동차 배출가스 단속

2023년 등록차량 60,010대의 20%인 12,002대를 단속목표로 총 10,495대 자동차 배출가스 단속을 실시하여 미세먼지 발생 저감 등 도시 대기질 개선에 노력하였다.

▶ 2023년도 자동차배출가스 단속실적

(2023. 12. 31. 기준, 단위: 대, 천원)

| 차량등록대수 | 점검대수 | 조치내용 | | | 과태료 (천원) |
|--------|--------|------|------|------|-------------|
| | | 계 | 개선명령 | 사용중지 | |
| 12,002 | 10,495 | - | - | - | - |

나. 비산먼지 저감

비산먼지는 토사석광업, 시멘트 제조·가공업, 운송장비제조업, 공사장 등 205개소의 비산먼지 발생사업장의 신고를 받아 중점적으로 관리하고 있으며, 2023년도에 205개소 중 91개소를 점검하여 19개소에 대해 비산먼지 발생억제시설 설치를 위한 개선명령 및 경고 등 행정 조치하였고, 인근 주민에 대한 피해저감을 위해 저감대책을 수립하여 추진하는 등 비산 먼지 저감에 최선을 다하고 있다.

▶ 2023년도 비산먼지 단속실적

(2023. 12. 31. 기준, 단위: 개소, 천원)

| 대상 업소수 | 점검 업소수 | 단속실적 | | | | | 고발 (병과) | 과태료 |
|-----------|-----------|------|------|--------|----|------|------------|----------|
| | | 계 | 개선명령 | 조치이행명령 | 경고 | 사용중지 | | |
| 205 | 91 | 19 | 9 | 3 | 6 | 1 | 3 | 6(3,600) |

2. 생활소음 관리

생활소음은 이동행사에 의한 확성기소음, 건설공사장의 건설소음, 소규모 작업장의 작업소음 등 주민생활이 도시화, 산업화 등으로 변화하면서 생활소음배출원이 매우 다양해지고 숫자도 급격히 증가하고 있다.

우리지역의 경우 군용비행장에서 비행연습 시 발생하는 비행소음으로 주민생활에 피해를 주고 있다. 이에 따라 제3 훈련비행단에서는 군용비행장·군사격장 소음방지 및 피해보상에 관한 법률 시행에 따라 주민대표 및 전문가의 의견을 수렴하여 소음영향도 조사를 진행하고 있다. 또한, 피해지역 등을 지속적으로 파악하기 위해 비행장 주변 소음을 측정하기 위하여 2006년부터 사남면 유천, 축동면 양동, 구호, 가산, 축동면사무소, 사천읍 두량마을 등 6개소에 자동소음측정망을 설치하여 항공기 소음영향지역에 대해 지속적으로 모니터링하고 있으며, 측정자료는 한국환경공단에서 운영하고 있는 국가소음정보시스템(<http://www.noiseinfo.or.kr>)에서 측정소별 과거 측정자료를 포함해 누구든지 열람 가능하다.

생활소음으로 인한 민원발생은 주로 하절기에 집중되며, 2023년도에는 134건의 민원을 접수하여 현지조사 후 행정지도를 통해 개선을 유도하였다.

▶ 2023년도 소음·진동 민원접수 및 처리실적

(2023. 12. 31. 기준, 단위: 건, 천원)

| 민원발생수 | 처리결과 | | | | 고발 | 과태료 |
|-------|------|------|------|------|----|----------|
| | 계 | 조치명령 | 사용금지 | 행정지도 | | |
| 134 | 134 | 9 | - | 125 | - | 9(6,400) |

3. 가축분뇨 관리

가. 현황

가축분뇨는 소·젓소·돼지·닭 등의 가축에서 배출되는 배설물에 의하여 발생되며, 우유 및 육류소비 증가에 따라 가축분뇨 발생량도 계속 증가 추세에 있다. 가축분뇨는 오염농도가 매우 높고, 질소와 인 등의 영양염류를 다량 함유하고 있어 연안, 호소에 유입되면 적조나 녹조를 초래하게 된다.

우리시의 가축분뇨 발생량은 1일 628톤에 이르고 있으며, 이중 개별 농가에서 퇴비화하여 재활용하고 있는 가축분뇨는 전체의 56%인 351톤이며, 나머지 44%는 가축분뇨공공처리시설 및 가축분뇨 재활용업체에서 수거하여 처리하고 있다.

▶ 가축분뇨 발생량 (2023. 12. 31. 기준, 단위: 두, m³/일)

| 축종 | 사육두수 | | | 축산분뇨 발생량(톤/일) | | | 배출원단위 (kg/일.두) |
|-----------|----------------|---------------|----------------|---------------|------------|------------|----------------|
| | 계 | 허가대상 | 신고대상 | 계 | 허가대상 | 신고대상 | |
| 계 | 186,206 | 59,610 | 126,596 | 628 | 494 | 134 | |
| 한우 | 16,735 | 9,818 | 6,917 | 230 | 136 | 94 | 13.7 |
| 젓소 | 4,523 | 3,956 | 567 | 123 | 102 | 21 | 37.7 |
| 돼지 | 46,566 | 45,836 | 730 | 259 | 256 | 3 | 5.1 |
| 닭·오리 | 115,827 | - | 115,827 | 13 | - | 13 | 0.12 |
| 기타 (염소 등) | 2,555 | - | 2,555 | 3 | - | 3 | 0.7 |

나. 추진실적

우리시에서는 관내 가축사육농가에 대하여 가축분뇨로 인한 수질오염예방 및 농작물의 피해를 최소화 하고자 가축분뇨 자원화 홍보교육을 실시와 지도점검을 실시하고 있으며, 가축분뇨관리를 소홀히 하여 환경오염 행위를 일으키고 행정절차를 이행하지 않은 축산농가 6개소를 적발하여 행정처분 8건(폐쇄명령 3, 조치명령 2, 개선명령 2, 경고 1), 과태료 부과 3건, 고발 1건을 처리하였습니다.

또한, 무허가 축사에 대한 적법화를 추진하여 1, 2단계 적법화 대상 119농가에 대해 적법화를 완료하였고, 3단계 적법화를 추진중에 있습니다.

집필자: 생활환경팀장 박 주 동

제5장 교통행정

제1절 교통행정

1. 교통여건

빠르게 변화하는 현대 도시문제의 가장 큰 난제로 떠오르는 것은 교통문제 해결에 관한 것이다. 교통난, 교통사고, 교통공해 등을 총칭하는 “교통문제”는 일반적으로 도시 구조적 문제에서부터 교통수요와 공급 간의 부조화, 교통시설의 운영기술 및 교통 문화 수준 등 복합적인 요인에서 비롯된다. 이와 같은 관점에서 우리시의 교통문제를 살펴보면 대전~통영 간 고속도로, 남해안 고속도로의 사천 나들목에서 함안 산인까지의 6차선 및 8차선 확장으로 광역교통체계는 양호한 편이나, KAI와 산업단지의 종업원과 유동인구의 증가로 배춘삼거리 교차로 국도3호선(진주→사천) 직진차량과 국도 33호선(사천→고성·통영)좌회전 진입차량으로 교통체증이 유발되고 있는 실정이다. 우주항공청 개청으로 항공우주도시로 자리매김하는 우리시 관문의 역할이 더욱 중요해진 만큼 조속한 교통체계의 개선 및 교통소통체계의 개선이 요구되는 상황이다.

2. 교통정책 방향

향후 우주항공청 개청, 신개발지 조성에 대비하고 주요 도시 간 이동권 보장을 위한 광역환승체계 등 교통인프라가 구축될 것으로 전망하고 있으며 도심 균형발전, 교통소외지역, 교통약자 문제해결을 위해 특별교통수단, 도심순환버스, 마을버스 등 교통수단 다양화가 예상된다. 아울러 사천공항 확장, 광역교통 연계 수단 다양화, 수요응답형 교통체계, 지능형 교통체계 구축 등 교통시책 및 사업의 다양성을 추구할 예정이다.

3. 교통현황

▶ 차량등록현황 (2023. 12. 31. 현재)

| 계 | 승용차 | 승합차 | 화물차 | 특수 |
|--------|--------|-------|--------|-----|
| 61,190 | 47,983 | 1,774 | 11,129 | 304 |

▶ 운수업체 현황

| 구분 | 계 | 시내버스 | 전세버스 | 택시 | | 화물자동차 | | 대여사업 (렌트카) | 특수여객 |
|---------|-------|------|------|-----|-----|-------|-----|------------|------|
| | | | | 업체 | 개인 | 일반 | 개별 | | |
| 업체수(개소) | 457 | 2 | 5 | 7 | 1 | 46 | 389 | 3 | 4 |
| 대수(대) | 1,786 | 36 | 145 | 162 | 325 | 348 | 389 | 366 | 15 |

▶ 자동차관리사업 및 운송알선사업체 현황 (단위: 개소)

| 계 | 해체 재활용업 | 정비업 | | | | 중고자동차 매매상사 | 여객터미널 | 운송 알선사업 |
|-----|---------|-----|----|----|----|------------|-------|---------|
| | | 소계 | 종합 | 소형 | 전문 | | | |
| 276 | 5 | 108 | 21 | 3 | 84 | 33 | 3 | 19 |

▶ 주차시설 현황 (단위: 개소)

| 계 | | 노상 | | 노외 | | 건축물 부설 | |
|-------|---------|----|-------|----|-------|--------|---------|
| 개소 | 면수 | 개소 | 면수 | 개소 | 면수 | 개소 | 면수 |
| 8,373 | 128,006 | 34 | 1,670 | 72 | 6,095 | 8,270 | 120,241 |

▶ 주차 금지구간 현황

(단위: 개소)

| 계 | | 읍·면지역 | | 동지역 | |
|----|--------|-------|--------|-----|--------|
| 구간 | 거리(km) | 구간 | 거리(km) | 구간 | 거리(km) |
| 61 | 24.14 | 24 | 9.59 | 37 | 14.55 |

▶ 주·정차 금지구간 현황

(단위: 개소)

| 계 | | 읍·면지역 | | 동지역 | |
|----|--------|-------|--------|-----|--------|
| 구간 | 거리(km) | 구간 | 거리(km) | 구간 | 거리(km) |
| 45 | 21.50 | 23 | 6.46 | 22 | 15.04 |

3. 대중교통대책 추진

가. 시내버스

▶ 현황

| 업체수 | 인가대수 | 운영대수 | 운영계통 | 운영회수 |
|-----|------|------|------|------|
| 2 | 36 | 33 | 54 | 343 |

▶ 추진사항

- 노선의 단순화 및 환승제를 도입하여 2023년 2월 13일 시범운행을 시작으로 2023년 3월 1일 시내버스 노선 전면 개편 시행

▶ 버스요금

- 시민들의 대중교통 편익을 위하여 시내버스 단일요금제를 시행하고 있으며, 버스요금은 어른 1,500원, 중고등학생 1,000원, 초등학생 750원이다.

▶ 편의시책 추진

- 시내버스 시간표를 제작하여 시 전역 버스승강장 340여 개소 부착
- 버스정보시스템(BIS) 운영: 사천시청 홈페이지에서 모바일과 PC로 버스 출발 도착 정보 및 노선정보 등 제공
- 버스도착정보안내기(BIT) 확대 구축: 33대(신규 및 교체 설치) *23년 현재 총 57개 보유

나. 택시

▶ 현황

| 업체(지부)수 | | | 운영대수 | | | 종사자수 | | |
|---------|----|----|------|-----|-----|------|-----|-----|
| 계 | 개인 | 업체 | 계 | 개인 | 업체 | 계 | 개인 | 업체 |
| 8 | 1 | 7 | 487 | 325 | 162 | 522 | 325 | 197 |

▶ 추진사항

- 영업용택시 선진화를 위하여 택시 외부표시통일(1996. 6. 1.부터 시행), 개인택시 운행부제 통합을(1996. 1. 1.부터

시행) 추진하였으며, 업체택시 부제(일반6부제, 개인5부제) 통일로(읍·면지역, 동지역) 지역간 종사자 간의 갈등 해소에 적극 대처

- 2013. 3월에는 전 택시에 신용 및 교통카드결제시스템을 설치

▶ 택시요금

- 영업용 택시의 적자 해소를 위해 2023. 6. 10.부터 기본요금을 3,300에서 4,000원으로 인상

▶ 편의시책 추진

- 택시기사의 안전운행으로 인한 교통사고 감소, 승객의 안전을 위하여 택시 업체에 영상기록장치를 설치토록 지원하여 차량에 부착운영하고 있음
- 택시 통신비 및 문자서비스 지원을 통한 택시 이용객의 편의 향상

다. 희망사천택시

▶ 추진배경

- 희망사천택시는 민선6기 송도근시장의 공약사업으로 대중교통 미 운행 및 과소 운행지역의 교통편의 제공을 위한 버스의 대체 교통수단으로 2015. 6. 1.부터 5개 마을인 곤명면 용산·작팔·구물·만지마을과 곤양면 포곡마을 운행을 시작으로 2016. 1. 1.부터 서포면 조도·구랑마을로 확대하였고, 이용객의 만족도가 높아 희망사천택시의 추가 운행 지역 신청을 받아 현재 7개 읍면 41개 마을로 확대 운영 중이다.

▶ 운행현황

- 7개 읍·면 41개 마을(사천읍 텃골·자포실, 정동면 가곡·침곡·고읍, 수청, 동계, 예수 사남면 사촌·대산, 축동면 반용·갯골, 곤양면 포곡·묵실·석문·동촌·고동포, 곤명면 용산·작팔·구물·만지·송림·마곡·은사·옥동·삼정·초량·연평·신산·성방·오저·조장·추동 서포면 구랑·조도·조교·중촌·검섬·후포·제비·구포 운행 중이며,
- 마을별 월 평균 90회 정도로 운행하고 있으며, 이용 요금은 1,000원으로 시내버스 미 운행지역의 교통 불편을 해소하고 있다.

▶ 추진계획

- 대중교통 소외지역 주민의 교통편의 제공 및 경제적 부담 완화와 고령자의 사회활동증가로 문화생활 증진에 기여하고 있으며, 향후에도 교통 불편지역에 지속적으로 확대·운영할 계획이다.

5. 여객운송질서 확립

도농통합시 출범에 따라 도시형 운송체계와 농촌형 운송체계가 상당한 차이가 있어 운송 제도를 개선 통합하여 시민불편을 해소하고자 시내버스 노선연장, 택시부제 일원화, 운송요금 개선 등 다각적인 대중교통 운송질서를 개선하였으며, 개선제도의 정착을 위해 운송사업자 교육 및 운전자 지도 단속을 통하여 운송체계를 정착시켰으며, 우리 시의 여건에 합당한 운송체계를 구축하는데 노력하였고, 앞으로 계속하여 대중교통 불편사항을 개선 발전시켜 선진교통 문화도시를 이룩하는데 전 행정력을 경주하여야 할 것이다.

▶ 운송사업자 현황

| 구분 | 계 | 시내버스 | 전세버스 | 택시 | | 화물자동차 | | 대여사업 (렌트카) | 특수여객 |
|---------|-------|------|------|-----|-----|-------|-----|------------|------|
| | | | | 업체 | 개인 | 일반 | 개인 | | |
| 업체수(개소) | 457 | 2 | 5 | 7 | 1 | 46 | 389 | 3 | 4 |
| 대수(대) | 1,786 | 36 | 145 | 162 | 325 | 348 | 389 | 366 | 15 |

▶ 여객자동차운수사업법 위반차량

(단위: 대)

| 구분 | 위반행위법 | 계 | 밤샘주차 | 부당요금 | 승차거부 | 복장미착용 | 기타 |
|------|-------|----|------|------|------|-------|----|
| | | | | | | | |
| 2013 | 26 | 25 | 0 | 0 | 0 | 1 | |
| 2014 | 38 | 5 | 0 | 0 | 0 | 33 | |
| 2015 | 22 | 12 | 0 | 0 | 0 | 10 | |
| 2016 | 18 | 16 | 0 | 0 | 0 | 2 | |
| 2017 | 47 | 38 | 0 | 0 | 0 | 9 | |
| 2018 | 60 | 33 | 1 | 2 | 0 | 24 | |
| 2019 | 60 | 16 | 0 | 0 | 0 | 10 | |
| 2020 | 13 | 13 | 0 | 0 | 0 | 0 | |
| 2021 | 16 | 15 | 0 | 0 | 0 | 1 | |
| 2022 | 7 | 7 | 0 | 0 | 0 | 0 | |
| 2023 | 4 | 1 | 1 | 0 | 0 | 2 | |

집필자: 교통행정팀장 김 성 훈

제2절 교통지도

1. 주정차 질서

급속도로 증가하는 차량으로 주차공간이 부족하여 시가지 상가주변 도로에 불법주정차 행위가 성행되고 있으며, 불법주정차로 인하여 인도 없는 도로에서는 시민들의 보행에 불편이 있으며 교통사고 위험과 교통체증을 유발시키고 있다.

특히, 사천읍 시장주변 및 삼천포 용궁수산시장, 선구동 중앙상가 등에는 불법 주정차로 인하여 극심한 교통체증을 겪고 있다. 이에 우리시에서는 불법주정차로 인한 교통체증을 최소화하기 위하여 현장 단속반 2개반 4명을 편성하여 주정차금지 구간을 순회하며 준호기동 단속을 실시하는 한편 무인단속카메라 39대 및 차량탑재형 이동식카메라 2대를 상습 불법 주정차금지 구역에 운영하여 불법주정차 행위를 지속적인 계도·단속하고 있으나, 기초질서 의식 결여와 차량 운전자들의 비협조로 주정차 질서가 정착되지 않고 있는 실정이다

▶ 주차시설 현황

(2023. 12. 31. 현재)

| 합계 | | 노상 | | 노외 | | 건축물부설 | | 비고 |
|-------|---------|----|-------|----|-------|-------|---------|----|
| 개소 | 면수 | 개소 | 면수 | 개소 | 면수 | 개소 | 면수 | |
| 8,373 | 128,006 | 34 | 1,670 | 72 | 6,095 | 8,270 | 120,241 | |

▶ 불법주차단속 및 과태료 부과징수

(단위: 천원)

| 연도별 | 구분 | 단속대수(대) | 부과 | | 징수 | | 비고 |
|------|----|---------|--------|-----------|--------|-----------|----|
| | | | 건수 | 금액 | 건수 | 금액 | |
| 계 | | 93,592 | 93,592 | 3,530,678 | 76,164 | 2,740,296 | |
| 2014 | | 6,107 | 6,107 | 231,304 | 4,851 | 173,285 | |
| 2015 | | 8,212 | 8,212 | 295,764 | 6,173 | 216,424 | |
| 2016 | | 9,097 | 9,097 | 330,592 | 7,403 | 266,429 | |
| 2017 | | 11,811 | 11,811 | 451,469 | 9,944 | 365,678 | |
| 2018 | | 10,880 | 10,880 | 407,107 | 9,544 | 348,317 | |
| 2019 | | 9,611 | 9,611 | 356,389 | 7,141 | 251,974 | |
| 2020 | | 8,374 | 8,374 | 315,312 | 7,061 | 256,054 | |
| 2021 | | 8,973 | 8,973 | 381,230 | 7,274 | 261,552 | |
| 2022 | | 9,312 | 9,312 | 351,643 | 7,196 | 259,295 | |
| 2023 | | 11,215 | 11,215 | 409,868 | 9,577 | 341,288 | |

▶ 주차시설 확충

(단위: 개소/면수)

| 읍면동 | 주차장명 | 면수 | 운영형태 | | | | | | 비고 |
|---------|--------------|-----------|--------|----------|-------|----------|--------|-------|----|
| | | | 공영 | | | | 민영 | | |
| | | | 노상 | | 노외 | | 노외 | | |
| 유료 | 무료 | 유료 | 무료 | 유료 | 무료 | 유료 | 무료 | | |
| 계 | 106개소 | 106/7,765 | 12/496 | 22/1,174 | 2/171 | 49/4,748 | 13/713 | 8/463 | |
| 사천읍 | 사천읍시장앞주차장 | 42 | 42 | | | | | | |
| | 평화복개천주차장 | 25 | 25 | | | | | | |
| | 평화지구주차장 | 22 | 22 | | | | | | |
| | 제일의원옆주차장 | 45 | 45 | | | | | | |
| | 구)동성초등학교앞주차장 | 21 | | 21 | | | | | |
| | 사천여고옆주차장 | 15 | | 15 | | | | | |
| | 산성공원4차로주차장 | 150 | | 150 | | | | | |
| | 농협연합주차장 | 25 | | | | | | 25 | |
| | 구암주차장 | 68 | | | | | | 68 | |
| | 사천공항SK주차장 | 40 | | | | | | 40 | |
| 사천공항주차장 | 301 | | | | | | 301 | | |
| 사천노외주차장 | 35 | | | | | | 35 | | |

| 읍면동 | 주차장명 | 면수 | 운영형태 | | | | | | 비고 |
|-----|-------------------|-----|------|----|----|----|----|----|----|
| | | | 공영 | | | | 민영 | | |
| | | | 노상 | | 노외 | | 노외 | | |
| | | | 유료 | 무료 | 유료 | 무료 | 유료 | 무료 | |
| | 정의유료주차장 | 30 | 30 | | | | | | |
| | 사천체육관내주차장 | 38 | 38 | | | | | | |
| | 사천읍행정복지센터 주차장 | 81 | 81 | | | | | | |
| 사천읍 | 읍지구대내주차장 | 30 | 30 | | | | | | |
| | 사천여고내주차장 | 30 | 30 | | | | | | |
| | 수양공원주차장 | 25 | 14 | | 11 | | | | |
| | 평화1리노외주차장 | 16 | 16 | | | | | | |
| | 농협중앙회주차장 | 50 | 50 | | | | | | |
| | 사천종합운동장 | 82 | 82 | | | | | | |
| | 해미안 빌라 앞 | 11 | 11 | | | | | | |
| | 평생학습센터주차장 | 27 | 27 | | | | | | |
| | 신버스정류장 주변도로주차장 | 26 | 26 | | | | | | |
| | 사천시첨단항공우주과학관 | 38 | 38 | | | | | | |
| 사남면 | 공단 1주차장 | 250 | 250 | | | | | | |
| | 공단 2주차장 | 178 | 178 | | | | | | |
| | 초전공원주차장 | 79 | 79 | | | | | | |
| 용현면 | 선진공원내주차장 | 211 | 211 | | | | | | |
| | 조명군충내주차장 | 75 | 75 | | | | | | |
| | 사천시청 청사내 주차장 | 488 | 488 | | | | | | |
| | 서택지구테마공원내주차장 | 39 | 39 | | | | | | |
| 축동면 | 만남의광장주차장 | 133 | 133 | | | | | | |
| | 길평주차장 | 45 | 45 | | | | | | |
| 곤양면 | 곤양주차장 | 20 | 20 | | | | | | |
| | 맥사마을공동주차장 | 37 | 37 | | | | | | |
| 곤명면 | 완사노외주차장 | 60 | 60 | | | | | | |
| | 봉명산시립공원주차장 | 29 | 29 | | | | | | |
| 서포면 | 서포시장내주차장 | 49 | 49 | | | | | | |
| | 별주부전테마파크노외주차장 | 64 | 64 | | | | | | |
| 정동면 | 한보훼미리타운(2차)옆노상주차장 | 25 | 25 | | | | | | |
| | 반룡공원주차장 | 7 | 7 | | | | | | |
| | 항공우주테마공원주차장 | 110 | 110 | | | | | | |

| 읍면동 | 주차장명 | 면수 | 운영형태 | | | | | | 비고 |
|----------|---------------------|-----|------|----|-----|----|----|----|----|
| | | | 공영 | | | | 민영 | | |
| | | | 노상 | | 노외 | | 노외 | | |
| | | | 유료 | 무료 | 유료 | 무료 | 유료 | 무료 | |
| | 동동북개천주차장 | 21 | 21 | | | | | | |
| | 용궁수산시장주차장(2층포함) | 98 | 98 | | | | | | |
| | 청년공원 주차장 | 34 | 34 | | | | | | |
| | 동서동주민센터 주차장 | 7 | 7 | | | | | | |
| | 삼천포전통수산시장주차장(서부주차장) | 118 | 118 | | | | | | |
| 동서동 | 유람선착장주차장 | 170 | 23 | | 147 | | | | |
| | 삼천포유료주차장(서동) | 23 | 23 | | | | | | |
| | 대방진굴항 주차장 | 15 | 15 | | | | | | |
| | 제일제빙 앞 대형주차장 | 18 | 18 | | | | | | |
| | 수협 활어회센터 주차장 | 106 | 106 | | | | | | |
| | 수협 선어 주차장(수협 2층) | 54 | 54 | | | | | | |
| | 삼천포대교공원주차장 | 278 | 278 | | | | | | |
| | 케이블카 대방역사 주차장 | 318 | 318 | | | | | | |
| | 실안관광지주차장(실안소공원) | 165 | 165 | | | | | | |
| | 초양휴게소주차장(초양탐방센터) | 51 | 51 | | | | | | |
| 선구동 | 농협(중)삼천포지점앞주차장 | 17 | 17 | | | | | | |
| | 삼천포천주변주차장 | 102 | 102 | | | | | | |
| | 선구주차장 | 11 | 11 | | | | | | |
| | 문화예술회관주차장 | 266 | 266 | | | | | | |
| 선구동 | 농협공판장뒤중앙상가주차장 | 73 | 73 | | | | | | |
| | 망산공원주차장 | 12 | 12 | | | | | | |
| | 용궁수산시장노상주차장 | 35 | 35 | | | | | | |
| | 용궁수산시장부설주차장(해경 옆) | 23 | 23 | | | | | | |
| | 삼천포항 공영주차장 | 187 | 187 | | | | | | |
| 동서 금동 | 축협삼천포지점주변주차장 | 27 | 27 | | | | | | |
| | 목전빌딩주변주차장 | 25 | 25 | | | | | | |
| | 팔포매립지주차장 | 80 | 80 | | | | | | |
| | 팔포금동교주차장 | 80 | 80 | | | | | | |
| | 성창수산주변주차장 | 74 | 74 | | | | | | |
| | 팔포무료주차장 | 162 | 162 | | | | | | |

| 읍면동 | 주차장명 | 면수 | 운영형태 | | | | | | 비고 |
|------|------------------|-----|------|----|-----|----|----|----|----|
| | | | 공영 | | | | 민영 | | |
| | | | 노상 | | 노외 | | 노외 | | |
| | | | 유료 | 무료 | 유료 | 무료 | 유료 | 무료 | |
| | 동금우편취급소주변주차장 | 23 | 23 | | | | | | |
| | 보건위생과~한국전력지역주차장 | 87 | 87 | | | | | | |
| | 동서금동사무소앞주차장 | 13 | 13 | | | | | | |
| 동서금동 | 동금동 동아주차장 | 15 | | | 15 | | | | |
| | 농협공판장앞 노상유료주차장 | 34 | 34 | | | | | | |
| | 노산공원주차장 | 11 | | | 11 | | | | |
| | 하안피부과주변주차장 | 18 | 18 | | | | | | |
| | 통창공원주차장 | 37 | | | 37 | | | | |
| | 사천시청소년문화센터주차장 | 60 | | | 60 | | | | |
| | 삼천포체육관주차장 | 96 | | | 96 | | | | |
| | 공설운동장~용강주공@지역주차장 | 52 | 52 | | | | | | |
| | 2호광장~교육청지역주차장 | 137 | 137 | | | | | | |
| | 삼포@주변주차장 | 10 | 10 | | | | | | |
| | 삼천포종합운동장주차장 | 33 | | | 33 | | | | |
| 별용동 | 별리동늘푸른주차장 | 22 | | | 22 | | | | |
| | 신동아주차장 | 14 | | | 14 | | | | |
| | 1주차장(삼천포종합운동장) | 174 | | | 174 | | | | |
| | 2주차장(사천시실내수영장) | 272 | | | 272 | | | | |
| | 사천문화원 | 17 | | | 17 | | | | |
| | 용두공원주차장 | 78 | | | 78 | | | | |
| | 별리공원주차장 | 31 | | | 31 | | | | |
| | 별용동행정복지센터주차장 | 35 | | | 35 | | | | |
| | 남일대해수욕장주차장 | 232 | | | 232 | | | | |
| 향촌동 | 신항만길주차장 | 186 | 186 | | | | | | |
| | 한국파크빌주변주차장 | 10 | 10 | | | | | | |
| | 백천사주차장 | 125 | | | 125 | | | | |
| | 임내노외주차장 | 43 | | | 43 | | | | |
| 남양동 | 호국공원주차장 | 29 | | | 29 | | | | |
| | 모충공원주차장 | 17 | | | 17 | | | | |
| | 광포주차장 | 22 | | | 22 | | | | |
| | 대포동 무지갯 및 도로 | 10 | 10 | | | | | | |

▶ 주·정차금지구역 지정

| 구분 | 도로명 | 주정차금지구간 | 거리(km) | 비고 |
|------------|---------------------------|--|--------------|--------------------------|
| 사천시 | 총계 | 45개 구간 | 21.50 | |
| 읍면지역 | 소계 | 23개 구간 | 6.46 | |
| 사천읍 | 시가지도 | 사천시 사천읍 정의리 사천읍시장(뚜레주르제과점~사천축협 150m) 강한의원~사천축협(300m) (금지시간: 평일 08:00~20:00, 공휴일제외) | 0.45 | 읍면지역 23개 구간 6.46km |
| | 시가지도 | 사천시 사천읍 상록아구찜~ 사천읍 사척야식(20:00~08:00, 주차허용) | 0.16 | |
| | 시가지도 | 사천시 사천읍 사천초등학교~사천읍사무소 | 0.165 | |
| | 시가지도 | 사천지구대~시장1길 입구 | 0.1 | |
| | 시가지도 | 사천읍 사천여자중학교 진입로 | 0.3 | |
| | 시가지도 | 사천읍 119안전센터 진입도로 | 0.2 | |
| | 시가지도 | 사천중학교 입구~정의삼거리 | 1.1 | |
| | 시가지도 | 사천읍 사천새마을금고~송화식당 | 0.10 | |
| | 시가지도 | 사천읍 잉크이야기~김밥천국 | 0.075 | |
| | 시가지도 | 사천읍 서일아파트 삼거리~배춘리 구암 삼거리 | 0.43 | |
| 시가지도 | 사천읍 수석리 270-9 일원(하나병원 옆길) | 0.076 | | |
| 역사동길 | 사천읍 LG베스트샵~사천블링센터 | 0.32 | | |
| 정동면 | 시가지도 | 정동면 고읍리 소재 부경사우나 앞 | 0.13 | |
| | 시가지도 | 사천시 정동면 고읍리 대흥그랜드맨션~넥센타이어앞 | 0.15 | |
| 사남면 | 시가지도 | 사남면 유천리 대우푸르지오 앞 삼거리~뽕파네 앞 삼거리 | 0.25 | |
| | 시가지도 | 사천시 사남면 영덕물회~태양유전 앞 삼거리 | 0.76 | |
| | 시가지도 | 사천시 사남면 파리바게뜨~영덕물회 | 0.48 | |
| 사남면 | 시가지도 | 사천시 사남면 조동삼거리~조동사거리 | 0.24 | |
| | 시가지도 | 사천시 흥한에르가 1차 정문 진입도로 | 0.10 | |
| 용현면 | 진산로 | 용현면 농협 농기계수리센터 앞~용현지구대 | 0.13 | |
| 곤양면 | 곤양로 | 곤양면 양지다방~곤양시장 | 0.30 | |
| 곤명면 | 곤수로 | 곤명면 정곡사거리~금성로 사거리 | 0.24 | |
| 축동면 | 서삼로 | 축동면 길평리 만남의 광장 입구 | 0.20 | |
| 동지역 | 소계 | 22개 구간 | 15.04 | |
| 동서동 | 국도3호 | 대방동 삼천포대교 접속교~창선대교 | 3.10 | 동지역 22개 구간 15.04km |
| | 시가지도 | 사천시 서동 문화가스~동남아빌라 | 0.15 | |
| | 시가지도 | 사천시 서동 서부치안센터~동서동 주민센터 앞 | 0.05 | |
| | 시가지도 | 사천시 서동 수산시장 앞 | 0.26 | |

| 구분 | 도로명 | 주차금지구간 | 거리(km) | 비고 |
|------------|-----------|--|--------|--------------------------|
| 동서동 | 시가지도 | 사천시 서동 서부시장 주변(우리은행 ~ 수협활어위판장) | 0.52 | 동지역 22개 구간 15.04km |
| | 노을길 | 실안 아르떼리조트 ~ 해안관광로(160m), 실안 산분령뉴시티 ~ 노을길(870m) | 1.30 | |
| | 시가지도 | 대방동 각산삼거리 ~ 남해군창성경계 | 3.20 | |
| | 시가지도 | 대방동 각산사거리 ~ 대교장어 | 1.30 | |
| | 노을길 | 실안 서커스 ~ 실안해안도로 | 1.50 | |
| 선구동 | 지방도 1003호 | 선구동 선구신호대 ~ 해태거리 | 0.48 | |
| 동서금동 | 팔포3길 | 팔포3길 삼다도 전복집 ~ 금흥교 | 0.235 | |
| 별용동 | 시가지도 | 사천시 벌리동 홈플러스 ~ 코아마트 앞 (20:00 ~ 06:00, 주차허용) | 0.105 | |
| | 주공로 | 벌리동 성모약국 ~ 주공2단지 입구 | 0.6 | |
| | 문선1길 | 벌리동 삼천포공고 후문 | 0.15 | |
| | 시가지도 | 벌리동 김내과의원 ~ 로얄빌라 | 0.11 | |
| | 시가지도 | 별용동 코아마트 ~ 동림교사거리 | 0.55 | |
| | 시가지도 | 삼천포제일중학교 정문 일원 | 0.10 | |
| | 강청길 | 주공로 101 삼성생명 앞 도로 | 0.055 | |
| 남양동 남양동 | 시가지도 | 사천시 남양동 남양중학교 ~ 아주주유소 | 0.50 | |
| | 시가지도 | 사천시 죽림동 소재 아리안 아파트 앞 | 0.15 | |
| | 시가지도 | 남양동 남양현대아파트 정문 진출입로 | 0.05 | |
| 향촌동 | 시가지도 | 향촌동행정복지센터 ~ 한마음병원 | 0.57 | |

▶ 주차금지구역 지정

| 구분 | 가로명 | 주차금지구간 | 거리(km) | 비고 |
|-------------|-----------|----------------------------------|--------------|--------------------------|
| 사천시 | 총계 | 61개 구간 | 24.14 | |
| 읍면지역 | 소계 | 24개 구간 | 9.59 | |
| 사천읍 | 시가지도 | 사천읍(구)보림의원 ~ 읍내지구대(파출소) ~ 현대목욕탕 | 0.40 | 읍면지역 24개 구간 9.59km |
| | 시가지도 | 사천읍 공군부대 정문 ~ 성모병원 ~ 사천교 | 1.90 | |
| | 지방도1002호 | 사천읍 공군부대후문 ~ 천주교성당 ~ (구)시청2청사 입구 | 0.36 | |
| | 시가지도 | 사천읍 덕천호텔 ~ 숯불구이 '궁' ~ 사천팔각회 | 0.30 | |
| | 시가지도 | 사천읍 사천공항입구 ~ 수석5리 사거리 | 0.45 | |
| | 시가지도 | 사천읍 사천초등학교 ~ 자영고삼거리 | 0.80 | |
| | 시가지도 | 사천읍 시장입구 ~ 새마을금고 ~ 숯불구이'궁'앞 | 0.30 | |
| | 지방도1002호 | 사천읍 구 시청사거리 ~ 사천운동장 앞 | 0.50 | |
| | 시가지도 | 사천읍 영신주유소 ~ 사천시장~사천초등학교 | 0.50 | |

| 구분 | 가로명 | 주차금지구간 | 거리(km) | 비고 |
|------------|-----------|---|------------------------|--------------------------|
| 사천읍 | 시가지도 | 사천읍 사천여고 ~ 박재본 정형외과 | 0.20 | 읍면지역 24개 구간 9.59km |
| | 시가지도 | 사천읍 천주교성당 ~ 농협중앙회~박재본 정형외과 | 0.46 | |
| | 시가지도 | 사천읍 축협판매장~사천단위농협 | 0.15 | |
| | 국도33호 | 사천읍 수석5리 사거리 ~ 사천여고 오거리 ~ 평화 삼거리 | 0.53 | |
| | 사주길 | 사천읍 사주길 11 ~ 38(서울설령탕 ~ LK골프연습장) | 0.50 | |
| | 역사동길 | 사천읍 역사동길 35 ~ 46(홀인원스크린골프 ↔ 탑가라오케) | 0.11 | |
| | 정의길 | 사천읍 정의길 35 ~ 37(로또게임랜드 ↔ 대박노래주점) | 0.087 | |
| | 역사동길 | 사천읍 역사동길 62 ~ 진삼로 1477-10 (해오름노래연습장 ↔ 유토피아빌딩) | 0.11 | |
| | 진삼로 | 사천읍 진삼로 1477-47 ~ 1467(린스가요방 ↔ 공감라이브) | 0.11 | |
| | 정동면 | 시가지도 | 정동면 동성초교 후문 ~ 청구아파트 후문 | |
| 시가지도 | | 정동면 동성초등학교 ~ 대원카센터 | 0.30 | |
| 사남면 | 지방도1001호 | 사남면 병문사거리 ~ 삼성초등학교 | 0.15 | |
| | 사천대로 | 사남면 월성교차로 ~ 리가아파트 앞 | 0.21 | |
| | 진삼로 | 사남면 리가아파트 ~ 월성삼거리 | 0.36 | |
| 곤양면 | 국지도 58호 | 곤양면(구)서울의원 ~ 남문삼거리 | 0.50 | |
| 동지역 | 소계 | 37개 구간 | 14.55 | |
| 동서동 | 지방도 1003호 | 대방동 대방사입구 ~ 삼천포대교 기념공원 | 0.50 | 동지역 37개 구간 14.55km |
| | 시가지도 | 대방동 각산삼거리 ~ 각산사거리 | 0.10 | |
| | 지방도1016호 | 대방동 해태거리 ~ 대방초등학교 ~ 각산사거리 | 0.43 | |
| | 시가지도 | 서동 LG슈퍼렛 ~ 산복도로 접속부 | 0.03 | |
| | 시가지도 | 서동 각산사거리 ~ 유람선 선착장 ~ 만구제빙 | 0.50 | |
| | 시가지도 | 서동 고흥식당 ~ 동동 대신약국 | 0.20 | |
| | 시가지도 | 서동 부산천막 ~ 삼일낚시 | 0.08 | |
| | 시가지도 | 서동 제일낚시 ~ 수협위판장 후문 ~ 대운장식 | 0.22 | |
| | 삼일로 | 선구동 세계로약국 ~ 부두정류장 | 0.51 | |
| | 시가지도 | 선구동 갑을슈퍼 ~ 삼화슈퍼 | 0.10 | |
| 선구동 | 시가지도 | 선구동 백서세탁소 ~ 삼천포교 | 0.16 | |
| | 시가지도 | 선구동 삼화슈퍼 ~ 서금동 매립지 입구 | 0.15 | |
| | 시가지도 | 선구동 선구사거리신호대 ~ 해태거리 ~ 부두정류장 ~ 만구제빙 | 1.30 | |
| | 시가지도 | 선구동 파리바게뜨 ~ 밀양돼지국밥 | 0.12 | |
| | 시가지도 | 사천시 갈대샘길 28 ~ 41(대성장노래주점 ↔ 다오단란주점) | 0.11 | |
| | 시가지도 | 사천시 나무전길 10 ~ 노산공원길 15(벤자민 ↔ 만취단란주점) | 0.26 | |
| | 시가지도 | 사천시 팔포2길 2 ~ 16(오렌지가요방 ↔ 라비쥬단란주점) | 0.12 | |

| 구분 | 가로명 | 주차금지구간 | 거리(km) | 비고 |
|------|------|--|--------|--------------------------|
| 동서금동 | 시가지도 | 동금동 한내교 ~ 한전아파트 입구 | 0.20 | 동지역 37개 구간 14.55km |
| | 시가지도 | 동림동수도교 ~ 각산삼거리 ~ 삼천포대교접속교입구 | 2.20 | |
| | 시가지도 | 동금동 동양한의원 ~ 금선교 | 0.15 | |
| | 시가지도 | 동금동 백금당 ~ 천일정기화물 ~ 팔포교 | 0.30 | |
| | 중양로 | 동금동 삼원전기 ~ 동금로타리 ~ 삼화슈퍼 앞 | 1.85 | |
| | 시가지도 | 동금동 삼천포교 ~ 금선교 | 0.43 | |
| | 시가지도 | 동금동 소방복집 ~ 삼천포새마을금고 | 0.26 | |
| | 시가지도 | 사천시 팔포1길 2 ~ 31(BMW가요방 ↔ 빙하조가요방) | 0.17 | |
| | 시가지도 | 사천시 목섬길 17 ~ 69(제우스가요방 ↔ 대교자연산횃집) | 0.23 | |
| | 시가지도 | 벌리 농협북부지소 ~ 시외버스 후문 ~ 청빈다방 | 0.19 | |
| 벌용동 | 시가지도 | 벌리동 5호광장 ~ 삼천포공설운동장 ※ 벌리동삼천포농협 ↔ 삼천포종합운동장 양면(300m), 점심시간 주차허용(12:00 ~ 14:00) | 0.25 | |
| | 시가지도 | 벌리동 농협시청출장소 ~ (구)시청1청사입구 ~ 동금동 하나스토아 | 0.37 | |
| | 시가지도 | 벌리동 우체국사거리 신호대 ~ 구시청후문사거리 | 0.30 | |
| | 시가지도 | 벌리동 신선탕 ~ 시외주차장 사거리 ~ 명성전기 앞 ~ 5호광장 | 1.10 | |
| | 시가지도 | 벌리동 신진철물 ~ 88사진관 ~ 승용슈퍼 | 0.13 | |
| | 시가지도 | 벌리동 영주식당 ~ 늘푸른 산부인과 ~ 중앙가든맨션 | 0.12 | |
| | 시가지도 | 벌리동 5호광장 ~ 남평사거리 | 0.63 | |
| 향촌동 | 시가지도 | 향촌동 남일대해수욕장 뒤편 산복도로 | 0.50 | |
| | 시가지도 | 향촌동 동양건설중계인 ~ 대어낚시마트 앞 | 0.14 | |
| 남양동 | 시가지도 | 남양동사무소 입구 ~ 신우심포니아아파트 입구 | 0.14 | |

2. 교통시설물 관리

가. 개설

자동차가 날로 증가됨에 따라 교통시설의 필요성이 증가되며 교통체증 해소를 위한 과학적인 교통관리와 교통시설 확충이 요망되어 교통사고 예방 및 원활한 교통을 위하여 우리시에서는 사천경찰서와 협조 체제를 구축, 교통시설물 확충사업을 중점 추진하여 정비하였으며, 사천시 제3차 교통안전기본계획 기간(2017년 ~ 2021년)에는 도시교통환경의 변화에 맞추어 교통관리시설 확충에 많은 예산을 투입하여 선진 교통시설물 조성을 위해 추진하고 있다.

나. 현황

▶ 교통안전시설 현황 (2023. 12. 31. 현재)

| 신호등 | 경보등 | 교통안전표지판 | | | | | 비고 |
|-----|-----|---------|-------|-------|-------|------|----|
| | | 계 | 규제표시 | 주의표시 | 지시표시 | 보조표시 | |
| 222 | 971 | 4,591 | 1,191 | 1,476 | 1,504 | 420 | |

▶ 운송 부대시설 현황 (2023. 12. 31. 현재)

| 계 | 공항 | 시외버스터미널 | 버스승강장 | 택시정류장 | 비고 |
|-----|----|---------|-------|-------|----|
| 364 | 1 | 3 | 342 | 18 | |

다. 교통시설물 설치 · 관리업무 개선

교통안전시설 설치 및 관리업무는 경찰서 업무로 경찰서에서 설치 · 관리하고 소요 예산을 시에서 확보 지원하던 업무체계를 개선하여 시에서 시설물 설치 예산을 확보하여 설치 집행하고 설치한 시설을 경찰서에서 관리하도록 기관 간 협의되어 교통안전시설물설치 예산의 확보 및 집행 기관을 일원화하여 추진하고 있다.

집필자: 교통지도팀장 정 재 경

제3절 자동차관리

1. 자동차등록

자동차등록업무는 '93. 8. 30.까지는 진주시청에서 서부경남 일원의 자동차등록업무를 취급하던 것을 자동차등록 대수가 증가됨에 따라 시민의 편의를 도모하고 업무의 능률성을 고려하여 '93. 9. 1.부터 사천군 관할에 속하는 자동차에 대하여는 사천군에, 삼천포시 관할에 속하는 자동차에 대하여는 삼천포시로 이관되어 등록업무를 보아오다가 '95. 5. 10. 법률 제 4948호로 도 · 농 복합형 사천시로 통합되어 관리하고 있다.

우리시 자동차 보유대수는 2022년 60,011에서 2023년 61,190대로 연평균 약 2%의 증가율을 보이고 있으며, 2023년 12월 말 현재 차종별 구성비는 승용차 47,983대 78.4%, 승합차 1,774대 2.9%, 화물차 11,129대 18.1%, 특수차 304대 0.5% 이고 인구(112,852명) 1인당 자동차 보유대수는 0.54대이며 세대(55,125세대)당 자동차 보유대수는 1.1대이다.

▶ 자동차 등록현황 (2023. 12. 31. 현재)

| 구분 | 총대수 | 차종별 | | | | 비고 |
|-----|--------|--------|-------|--------|-----|----|
| | | 승용 | 승합 | 화물 | 특수 | |
| 계 | 61,190 | 47,983 | 1,774 | 11,129 | 304 | |
| 관용 | 332 | 100 | 81 | 138 | 13 | |
| 자가용 | 59,314 | 47,211 | 1,468 | 10,457 | 178 | |
| 영업용 | 1,544 | 672 | 225 | 534 | 113 | |

▶ 연도별 증감 현황 (단위: 대)

| 연도별 | 구분 | 차종별 | | | | | 증감 | 비고 |
|------|----|--------|--------|-------|--------|-----|---------|----|
| | | 계 | 승용 | 승합 | 화물 | 특수 | | |
| 2015 | | 51,365 | 38,556 | 2,135 | 10,528 | 146 | 증 1,604 | |
| 2016 | | 53,043 | 40,034 | 2,087 | 10,749 | 173 | 증 1,678 | |
| 2017 | | 54,695 | 41,486 | 2,016 | 11,009 | 184 | 증 1,652 | |
| 2018 | | 56,044 | 42,697 | 2,027 | 11,120 | 200 | 증 1,349 | |

제6장 녹지공원

제1절 녹지관리

1. 녹지의 조성

가. 완충녹지

대기오염, 소음, 진동, 악취, 그밖에 이에 준하는 공해와 각종사고나 자연재해, 그 밖에 이에 준하는 재해가 등의 방지를 위하여 설치하는 녹지

나. 경관녹지

도시의 자연적 환경을 보전하거나 이를 개선하고 이미 자연이 훼손된 지역을 복원·개선함으로써 도시 경관을 향상시키기 위하여 설치하는 녹지

다. 연결녹지

도시안의 공원, 하천, 산지 등을 유기적으로 연결하고 도시민에게 산책공간의 역할을 하는 등 여가·휴식을 제공하는 선형(線型)의 녹지

▶ 녹지현황

(2023. 12. 31. 현재)

| 구분 | 계 | | 완충녹지 | | 경관녹지 | | 연결녹지 | | 비고 |
|----|-----|---------|------|---------|------|---------|------|--------|----|
| | 개소 | 면적(㎡) | 개소 | 면적(㎡) | 개소 | 면적(㎡) | 개소 | 면적(㎡) | |
| 계 | 128 | 928,730 | 96 | 743,997 | 21 | 129,151 | 11 | 55,582 | |

2. 가로수 명품화 사업

가로수는 가로변에 심어져 아름다운 경관조성과 보행자·운전자에게 쾌적한 느낌과 심리적 안정감을 제공함과 더불어 시민의 정서 함양에 도움을 주며 도심지내 공해 방지도 커다란 역할을 하고 있다.

우리는 명품 가로수 조성을 통한 푸른 사천 가꾸기 사업과 가로수조성 및 관리 기본 계획에 근거하여 남쪽 지방의 지리적 특성을 살려 특색 있는 가로수 거리를 조성하기 위해 2022년 12월말 기준 느티나무 외 25종 44,380주의 가로수 식재 및 관리로 쾌적한 가로경관을 조성하였으며, 향후 주변 경관과 조화로운 가로수 식재를 주요 도로변으로 확대하여 항공우주산업 집적단지과 해양 관광 사천바다케이블카의 자연경관을 연계한 중심지로의 위상에 걸맞는 가로수 거리를 조성할 계획이다.

3. 도시숲 및 녹지공간 조성

도시숲 및 녹지공간 조성사업은 생활권 주변의 자투리땅·산림, 유휴지, 소공원, 소규모 녹지, 하천·제방 등에 녹화 체계 및 생태적 측면의 녹색 네트워크 구축을 통해 분산된 도시숲을 연결하고 유지·관리를 강화하여 축소된 생활권 녹지공간 확충 및 환경오염 등 생활환경 개선을 위한 기후변화에 체계적인 대응을 목적으로 하고 있다.

우리는 도시와 농촌, 도심과 도심사이의 체계적인 녹지네트워크 구축을 위하여 생활주변 나무심기, 자투리땅 활용 소공원 조성, 마을쉼터 조성, 기존 조성지의 철저한 사후관리를 통해 울창한 숲과 가로녹지, 소공원, 하천 등과 연계한 녹지축을 구축하여 시민들이 아름답고 쾌적한 생활환경을 영위할 수 있도록 2022년 1,605백만원의 사업비를 투입하여 도시숲 및 녹지공간 심터조성 등 사업추진으로 녹지공간을 확충하고 지속적으로 관리를 하였으며, 2023년에도 1,510백만원을 투입하여 시민들의 삶의 질 향상과 관광자원화로 지역경제 활성화에 기여하기 위하여 녹지네트워크 구축 사업을 지속적으로 추진할 계획이다.

| 연도별 | 구분 | 차종별 | | | | | 증감 | 비고 |
|------|----|--------|--------|-------|--------|-----|---------|----|
| | | 계 | 승용 | 승합 | 화물 | 특수 | | |
| 2019 | | 56,496 | 43,155 | 1,998 | 11,113 | 230 | 증 452 | |
| 2020 | | 58,003 | 44,583 | 1,970 | 11,206 | 244 | 증 1,507 | |
| 2021 | | 58,685 | 45,445 | 1,928 | 11,063 | 249 | 증 682 | |
| 2022 | | 60,011 | 46,757 | 1,814 | 11,163 | 277 | 증 1,326 | |
| 2023 | | 61,190 | 47,983 | 1,774 | 11,129 | 304 | 증 1,179 | |

2. 건설기계 등록

건설기계관리법에 따라 등록 후 연1회 정기점검 및 정기검사를 필하여야 하며, 2023년 말 현재 건설기계 등록현황은 다음과 같다.

▶ 건설기계 등록 현황

(단위: 대)

| 구분 | 총계 | 관용 | 자가용 | 영업용 | 비고 |
|----------|--------------|-----------|--------------|------------|----|
| 계 | 1,694 | 26 | 1,043 | 625 | |
| 불도우저 | 0 | 0 | 0 | 0 | |
| 굴삭기 | 661 | 14 | 278 | 369 | |
| 로우더 | 87 | 1 | 65 | 21 | |
| 지게차 | 715 | 9 | 662 | 44 | |
| 덤프트럭 | 111 | 2 | 18 | 91 | |
| 기중기 | 44 | 0 | 4 | 40 | |
| 로올러 | 19 | 0 | 6 | 13 | |
| 콘크리트믹서트럭 | 21 | 0 | 0 | 21 | |
| 콘크리트펌프트럭 | 17 | 0 | 0 | 17 | |
| 공기압축기 | 2 | 0 | 2 | 0 | |
| 천공기 | 8 | 0 | 5 | 3 | |
| 항타 및 항발기 | 1 | 0 | 1 | 0 | |
| 쇄석기 | 3 | 0 | 0 | 3 | |
| 모터그레이드 | 1 | 0 | 0 | 1 | |
| 타워크레인 | 0 | 0 | 0 | 0 | |
| 노면파쇄기 | 1 | 0 | 0 | 1 | |
| 아스팔트피니셔 | 1 | 0 | 0 | 1 | |
| 준설선 | 2 | 0 | 2 | 0 | |

집필자: 자동차관리팀장 이 용 섭

▶ 가로수 현황(25종, 41,570주)

(2023. 12. 31. 현재)

| 읍면동 | 합계 | 수종별(12개수종, 단위 : 주) | | | | | | | | | | | |
|------|--------|--------------------|--------|-------|-------|-------|-----|------|------|-------|-------|----|-----|
| | | 느티나무 | 왕벚나무 | 이팝나무 | 은행나무 | 종가시나무 | 팽나무 | 단풍나무 | 참식나무 | 배롱나무 | 해송 | 반송 | 당층려 |
| 합계 | 41,570 | 554 | 16,587 | 5,662 | 2,681 | 3,372 | 782 | 131 | 44 | 6,886 | 1,880 | 10 | 408 |
| 사천읍 | 2,670 | 48 | 289 | 69 | 88 | 546 | | 9 | | 985 | 619 | 10 | |
| 정동면 | 1,718 | | 15 | 1,549 | | | | | | 35 | 6 | | |
| 사남면 | 4,712 | 235 | 837 | 344 | 111 | 329 | 782 | | | 1,475 | 392 | | |
| 용현면 | 2,498 | 140 | 1,410 | 126 | 511 | 132 | | | | | | | |
| 축동면 | 5,899 | | 2,156 | 459 | | 1,821 | | | | 301 | 220 | | 186 |
| 서포면 | 5,271 | | 1,715 | 1,583 | 808 | | | | | 766 | | | |
| 곤양면 | 7,011 | | 2,320 | 1,265 | 123 | | 122 | | | 2,830 | | | |
| 곤명면 | 6,571 | | 6,061 | | | | | | | 303 | 207 | | |
| 벌용동 | 747 | | | | 318 | 68 | | | | 130 | | | 138 |
| 선구동 | 365 | 22 | | 166 | 22 | 70 | | 44 | | | | | 41 |
| 동서금동 | 539 | | 219 | 67 | 103 | 62 | | | | | | | 43 |
| 동서동 | 1,111 | 26 | 352 | 34 | 173 | 297 | | | | | | | |
| 향촌동 | 1,481 | 83 | 533 | | 383 | 47 | | | 61 | 368 | | | |
| 남양동 | 977 | | 680 | | 41 | | | | | 68 | | | |

| 읍면동 | 수종별(13개수종, 단위 : 주) | | | | | | | | | | | | |
|------|--------------------|------|-----|-------|------|------|--------|--------|---------|--------|-------|-------|-----|
| | 홍가시 | 동백나무 | 무궁화 | 모감주나무 | 후박나무 | 미국단풍 | 메타세콰이아 | 에메랄드골드 | 스트로브잣나무 | 히말라야시다 | 서부해당화 | 상록도토리 | 먼나무 |
| 합계 | 384 | 155 | 370 | 26 | 78 | 274 | 16 | 478 | 358 | 245 | 62 | 51 | 97 |
| 사천읍 | 7 | | | | | | | | | | | | |
| 정동면 | | | | | | 16 | | | | | | | 97 |
| 사남면 | | | 92 | | | | | | | 115 | | | |
| 용현면 | 174 | | | | | | | | 5 | | | | |
| 축동면 | | | 278 | | | | | 478 | | | | | |
| 서포면 | | | | | | | | 337 | | 62 | | | |
| 곤양면 | | | | 26 | | 274 | | | | | | 51 | |
| 곤명면 | | | | | | | | | | | | | |
| 벌용동 | | 15 | | | 78 | | | | | | | | |
| 선구동 | | | | | | | | | | | | | |
| 동서금동 | 15 | 30 | | | | | | | | | | | |
| 동서동 | | 110 | | | | | | | | 119 | | | |
| 향촌동 | | | | | | | | | | 6 | | | |
| 남양동 | 188 | | | | | | | | | | | | |

▶ 2023년 도시숲 및 녹지공간 조성사업 실적

| 세부사업명 | 위치 | 세부사업명 | 사업량 (km / 개소) | 사업비 (천원) | 비고 | |
|---------------|------------------|---------------------|-----------------------|----------|---------|--|
| 합계 | | | 1,675,000 | | | |
| 도시숲 조성 | 별용동 | 가로수 및 쌈지숲 조성 | 2개소 | 300,000 | | |
| 녹지공간 조성사업 | 동서동 | 입면녹화 | 1개소 | 20,000 | | |
| | 전읍면동 | 주민편의시설 조성 및 관리 | 3개소 | 60,000 | | |
| 녹지공간 심터조성 | 전읍면동 | 쉼터(정자 및 파고라) 정비 | 3개소 | 50,000 | | |
| | 전읍면동 | 편의시설물(데크, 벤치) 정비 | 3개소 | 70,000 | | |
| | 정동면 | 학촌마을 편의시설 정비 | 1개소 | 50,000 | | |
| | 사남면 | 사남면 월성 산책로 데크 정비 | 1개소 | 30,000 | | |
| | 축동면 | 축동면 반응마을 쉼터 조성 | 1개소 | 20,000 | | |
| | 별용동 | 청룡사주변 유희지 겹벚꽃 조성 | 1개소 | 20,000 | | |
| | 별용동 | 와룡 산책로 편백숲내 힐링쉼터 조성 | 1개소 | 20,000 | | |
| | 동서동 | 실안 도로변 수목 식재 | 1개소 | 20,000 | | |
| | 향촌동 | 명품수산물가공단지 주변 가로화단조성 | 1개소 | 20,000 | | |
| | 향촌동 | 삼재농공단지 내 초록공간 조성 | 1개소 | 25,000 | | |
| | 조경수 및 꽃길관리 | 용현면 | 시청사 수목 정비 | 1개소 | 50,000 | |
| | 가로수 및 가로화단 조성·관리 | 전읍면동 | 국도3호선 가로수 및 가로화단 유지관리 | 1개소 | 300,000 | |
| 전읍면동 | | 가로수 생육환경 개선 | 5개소 | 100,000 | | |
| 읍면지역 | | 읍·면지역 가로수 전정 | 5개소 | 100,000 | | |
| 동지역 | | 동지역 가로수 전정 | 5개소 | 100,000 | | |
| 동서금동 | | 동금로 가로수 식재 | 1개소 | 30,000 | | |
| 용두공원 관리 | 별용동 | 용두공원 유지 관리 | 1개소 | 50,000 | | |
| 나무은행 조성운영 | 용현면 | 나무은행 조성운영 | 1개소 | 50,000 | | |
| 무궁화동산 조성관리 | 별용동 | 무궁화동산 조성 | 1개소 | 100,000 | | |
| 사천공항인근 환경개선사업 | 사천읍 | 사천공항 인근 환경 개선 | 1개소 | 40,000 | | |
| 사천강변힐링 가로수길조성 | 정동면 | 사천강변힐링 가로수길 조성 | 1개소 | 50,000 | | |

▶ 2024년 도시숲 및 녹지공간 조성사업 계획

| 세부사업명 | 위치 | 세부사업명 | 사업량 (km / 개소) | 사업비 (천원) | 비고 |
|-----------|-----|--------|------------------|----------|----|
| 합계 | | | 1,335,000 | | |
| 도시숲 조성 | 동서동 | 가로수 조성 | 1개소 | 400,000 | |

| 세부사업명 | 위치 | 세부사업명 | 사업량 (km / 개소) | 사업비 (천원) | 비고 |
|------------------|------|-----------------------|---------------|----------|----|
| 도시숲 조성 | 사천읍 | 쌈지숲 조성 | 1개소 | 100,000 | |
| | 사천읍 | 학교숲 조성 | 1개소 | 60,000 | |
| 녹지공간 심터조성 | 전읍면동 | 주민편의시설 조성 및 관리 | 3개소 | 50,000 | |
| | 전읍면동 | 쉼터(정자 및 파고라) 정비 | 4개소 | 40,000 | |
| | 전읍면동 | 편의시설물(데크, 벤치) 정비 | 4개소 | 50,000 | |
| | 별용동 | 와룡산 산책길 조성 | 1개소 | 35,000 | |
| 조경수 및 꽃길관리 | 용현면 | 시청사 조경수 관리 | 1개소 | 50,000 | |
| 가로수 및 가로화단 조성·관리 | 전읍면동 | 국도3호선 가로수 및 가로화단 유지관리 | 1개소 | 200,000 | |
| | 전읍면동 | 가로수 생육환경 개선 | 5개소 | 100,000 | |
| | 읍면지역 | 읍·면지역 가로수 전정 | 5개소 | 100,000 | |
| | 동지역 | 동지역 가로수 전정 | 5개소 | 100,000 | |
| 용두공원 관리 | 별용동 | 용두공원 맨발 산책로 조성 및 유지관리 | 1개소 | 110,000 | |
| 나무은행 조성운영 | 용현면 | 나무은행 조성운영 | 1개소 | 50,000 | |
| 연정래수 | 별용동 | 와룡동 편백숲 연못 정비 | 1개소 | 70,000 | |

집필자: 녹지팀장 차 현 자

제2절 공원관리

1. 도시공원 조성 및 관리

가. 개요

도시공원은 쾌적한 도시환경을 조성하여 건전하고 문화적인 도시생활을 확보하고 공공 복리를 증진시키는데 이바지 함을 목적으로 하며 「도시공원 및 녹지 등에 관한 법률」 제15조에 따라 도시공원은 그 기능 및 주체에 따라 다음과 같이 세분한다.

- ▶ 생활권공원: 도시생활권의 기반이 되는 공원의 성격으로 설치·관리하는 공원으로서 다음 각목의 공원을 말한다.
 - 소공원: 소규모 토지를 이용하여 도시민의 휴식 및 정서 함양을 도모하기 위하여 설치하는 공원
 - 어린이공원: 어린이의 보건 및 정서생활의 향상에 이바지하기 위하여 설치하는 공원
 - 근린공원: 근린거주자 또는 근린생활권으로 구성된 지역생활권 거주자의 보건·휴양 및 정서생활의 향상에 이바지하기 위하여 설치하는 공원
- ▶ 주제공원: 생활권 공원 외에 다양한 목적으로 설치하는 다음 각목의 공원을 말한다.
 - 역사공원: 도시의 역사적 장소나 시설물, 유적·유물 등을 활용하여 도시민의 휴식·교육을 목적으로 설치하는 공원
 - 문화공원: 도시의 각종 문화적 특징을 활용하여 도시민의 휴식·교육을 목적으로 설치하는 공원
 - 수변공원: 도시의 하천가·호숫가 등 수변공간을 활용하여 도시민의 여가·휴식을 목적으로 설치하는 공원
 - 묘지공원: 묘지이용자에게 휴식 등을 제공하기 위하여 일정한 구역에 「장사 등에 관한 법률」 제2조 제7호에 따른 묘지와 공원시설을 혼합하여 설치하는 공원

- 체육공원: 주로 운동경기나 야외활동 등 체육활동을 통하여 건전한 신체와 정신을 배양함을 목적으로 설치 하는 공원
- 도시농업공원: 도시민의 정서순화 및 공동체 의식 함양을 위하여 도시농업을 주된 목적으로 설치하는 공원

나. 사천시 도시공원 현황

(2023. 12. 31. 현재)

| 공원종류 | 계 | | 조성 | | 미조성 | | 비고 (관리인부) |
|----------|------------|------------------|-----------|------------------|-----------|----------------|--------------|
| | 개소 | 면적(㎡) | 개소 | 면적(㎡) | 개소 | 면적(㎡) | |
| 계 | 113 | 1,978,690 | 59 | 1,006,550 | 54 | 972,140 | 5 |
| 근린공원 | 28 | 1,338,973 | 16 | 513,393 | 12 | 825,580 | 5 |
| 생활권공원 | 어린이공원 | 28 | 82,380 | 23 | 46,930 | 5 | 35,450 |
| | 소공원 | 45 | 112,007 | 9 | 20,369 | 36 | 91,638 |
| 주제 공원 | 체육공원 | 3 | 273,563 | 3 | 273,563 | 0 | 0 |
| | 역사공원 | 7 | 152,203 | 6 | 132,731 | 1 | 19,472 |
| | 문화공원 | 1 | 9,782 | 1 | 9,782 | 0 | 0 |
| | 수변공원 | 1 | 9,782 | 1 | 9,782 | 0 | 0 |

2. 자연공원 조성 및 관리

가. 개요

자연공원은 자연 생태계와 자연 및 문화경관 등을 보전하고 지속가능한 이용을 도모함을 목적으로 하며 공원의 종류는 「자연공원법」 제2조에 따라 국립공원 · 도립공원 · 광역시립공원 · 군립공원 · 시립공원 · 구립공원 · 지질 공원이 있다.

- ▶ **국 립 공 원:** 우리나라의 자연생태계나 자연 및 문화경관을 대표할 만한 지역으로서 「자연공원법」 제4조 및 제4조의 2에 따라 지정된 공원을 말한다.
- ▶ **도 립 공 원:** 도 및 특별자치도의 자연생태계나 경관을 대표할 만한 지역으로 「자연공원법」 제4조 및 제4조의3에 따라 지정된 공원을 말한다.
- ▶ **광역시립공원:** 특별시 · 광역시 · 특별자치시의 자연생태계나 경관을 대표할 만한 지역으로 「자연공원법」 제4조 및 제4조의3에 따라 지정된 공원을 말한다.
- ▶ **군 립 공 원:** 군의 자연생태계나 경관을 대표할 만한 지역으로 「자연공원법」 제4조 및 제4조의4에 따라 지정된 공원을 말한다.
- ▶ **시 립 공 원:** 시의 자연생태계나 경관을 대표할 만한 지역으로 「자연공원법」 제4조 및 제4조의4에 따라 지정된 공원을 말한다.
- ▶ **구 립 공 원:** 자치구의 자연생태계나 경관을 대표할 만한 지역으로 「자연공원법」 제4조 및 제4조의4에 따라 지정된 공원을 말한다.
- ▶ **지 질 공 원:** 지구과학적으로 중요하고 경관이 우수한 지역으로서 이를 보전하고 교육 · 관광사업 등에 활용하기 위하여 「자연공원법」 제36조의3에 따라 환경부장관이 인정한 공원을 말한다

나. 사천시 자연공원 현황

(2023. 12. 31. 현재)

| 공원종류 | 계 | | 시설 | | 미시설 | | 비고 (관리인부) |
|----------|----------|-------------------|----------|-------------------|----------|----------|--------------|
| | 개소 | 면적(㎡) | 개소 | 면적(㎡) | 개소 | 면적(㎡) | |
| 계 | 2 | 24,656,000 | 2 | 24,656,000 | - | - | 1 |
| 한려해상국립공원 | 1 | 22,011,000 | 1 | 22,011,000 | - | - | |
| 봉명산시립공원 | 1 | 2,645,000 | 1 | 2,645,000 | - | - | 1 |

▶ 2023년도 공원 조성 및 관리 실적

| 세부사업명 | 위치 | 사업내용 | 사업비(천원) | 사업기간 |
|----------------------|-----------------|-----------------------------|------------------|--------|
| 합계 | 29건 | | 6,660,609 | |
| 미세먼지 차단숲 조성사업 | 사천제2일반산업단지 완충녹지 | 숲 0.5ha 조성(수목 식재) | 500,000 | 1~6월 |
| | 통창공원 외 2개소 | 수목정비사업 | 21,800 | 1~2월 |
| | 초전공원 | 저수지 주변 경관개선사업 | 22,000 | 1~2월 |
| | 수양공원 | 수목정비사업 | 21,170 | 1~2월 |
| | 미관광장 외 3개소 | 수목정비사업 | 22,000 | 2~3월 |
| | 초전공원 외 3개소 | 유지관리사업 | 274,600 | 5~11월 |
| 공원 및 녹지 관리 | 사천제1일반산업단지 완충녹지 | 수목정비사업 | 20,000 | 9~10월 |
| | 사천제2일반산업단지 완충녹지 | 땀싸리 식재 등 정비 | 20,000 | 10~11월 |
| | 노산공원 | 정자 정밀안전점검 용역 | 7,380 | 12월 |
| | 반룡공원 | 관리사무소 포장공사 | 9,400 | 12월 |
| | 수양공원 | 소나무 전정 | 13,560 | 12월 |
| | 반룡공원 | 관리사무소 설치 | 80,000 | 12월 |
| 우주항공테마공원 관리 | 우주항공테마공원 | 물놀이시설 운영 및 공원부지 매입 | 594,490 | 4~9월 |
| 노산공원 정비 | 노산공원 | 노산공원 위험목 정비 및 정자 보수 | 118,000 | 6~12월 |
| 청널공원 조성 및 정비 | 청널공원 | 잔디광장 조성 | 100,000 | 8~10월 |
| 어린이공원 정비 | 어린이공원(동금2 외) | 조합놀이대 교체 및 공원정비 | 34,200 | 7~9월 |
| 초전공원 정비 | 초전공원 | 초전공원 사유지 매입 | 1,082,000 | 4~8월 |
| 모충공원 조성 | 모충공원 | 공공토지 비축사업비 상환 (1회 할부금) | 1,610,000 | 4월 |
| 모충공원 공공 파크골프 장 조성 | 모충공원 | 파크골프장 토목공사 | 400,000 | 11~12월 |
| 통창공원 정비 | 통창공원 | 주차장 낙석방지 웨스 설치 | 47,500 | 7~9월 |
| 수양공원 정비 | 수양공원 | 수양공원 관리동 신축공사 | 415,000 | 3~9월 |
| 망산공원 정비사업 | 망산공원 | 외벽 계단 벽화조성 및 유희부지 암석원 조성 | 42,000 | 5~11월 |

| 세부사업명 | 위치 | 사업내용 | 사업비(천원) | 사업기간 |
|----------------------|----------|------------------------------|---------|-------|
| 성내공원 조성 | 성내공원 | 장기미집행공원 토지 매입 | 145,566 | 6~12월 |
| 반룡공원 조성 관리(자체) | 반룡공원 | 반룡공원 전망대 도장 및 산책로 정비, 폐건물 철거 | 127,000 | 3~12월 |
| 별리2어린이공원 아이누리마당 조성 | 별리2어린이공원 | 어린이공원 조성 | 400,000 | 8~12월 |
| 수양공원 내 화장실 신규 설치 | 수양공원 | 화장실 신축공사 | 200,000 | 3~9월 |
| 망산공원 산책로 정비공사 | 망산공원 | 망산공원 산책로 정비 (주민참여예산) | 196,141 | 3~6월 |
| 수양공원 성곽 내 꽃무릇 군락지 조성 | 수양공원 | 꽃무릇 39,000본 식재 | 48,790 | 3~7월 |
| 봉명산시립공원 정비 | 봉명산시립공원 | 주차장 부대공사 및 자연자원조사 용역 | 88,012 | 4~9월 |

▶ 2024년도 공원 조성 및 관리 계획

| 세부사업명 | 위치 | 사업내용 | 사업비(천원) | 사업기간 |
|------------------------|-----------------------------|------------------------|-------------------|-------|
| 합계 | 13건 | | 11,201,000 | |
| 미세먼지 저감숲 조성사업 | 사천제1일반산업단지 녹지 | 숲 1ha 조성(수목 식재) | 1,000,000 | 1~6월 |
| 공원 및 녹지 관리 | 공원 및 녹지 | 전기시설 보수 | 70,000 | 1~6월 |
| | 공원 및 녹지 | 운동시설 보수 | 40,000 | 1~6월 |
| | 통창공원 외 9개소 | 수목 전정 | 90,000 | 1~3월 |
| | 공원 및 녹지 유지관리사업 (초전공원 외 3개소) | 유지관리 사업 | 300,000 | 4~11월 |
| 우주항공테마공원 관리 | 우주항공테마공원 | 트랙코스 확포장 및물놀이시설 보수 | 430,000 | 3~6월 |
| 어린이공원 정비 | 어린이공원 | 노후시설 보수 및 도색탄성포장 정비 | 36,000 | 4~6월 |
| 초전공원 정비 | 초전공원 | 수변데크 보수 | 50,000 | 2~4월 |
| 모충공원 공공파크 골프장 조성 | 모충공원 | 공공파크골프장 조성 | 8,000,000 | 1~12월 |
| 망산공원 정비사업 | 망산공원 | 경계올타리 설치 | 50,000 | 4~6월 |
| 월성공원 조성사업 | 월성공원 | 공원조성 | 800,000 | 1~12월 |
| 사천읍성의 야경과 함께 떠나는 마을밤마실 | 수양공원 | 경관조명 제작 및 설치 | 300,000 | 4~12월 |
| 초전공원 산책로 정비 | 초전공원 | 맨발걷기 산책로 정비 (시 주민참여예산) | 35,000 | 4~6월 |

집필자: 공원팀장 조 명 철

제3절 산지관리

1. 개요

효율적인 산림사업 실행 및 산림경영 활성화와 자연재해의 신속한 대응 등 임도시설 필요성이 증대하고 임도시설을 다양하게 이용할 수 있도록 유지·관리를 지속적으로 할 계획이다.

2. 임도시설사업

산림의 효율적인 개발·이용의 고도화 및 임업의 기계화 등 임업의 생산기반 정비를 촉진하기 위하여 필요한 시설로서 산림소득증대 사업을 우선적으로 생각하여 임도 신설을 추진하고 있으며, 기존 임도시설지의 구조물 교체, 석축공사, 경사지역 노면 포장공사 등을 실시하여 임도시설의 지속적인 유지·관리로 활용을 증진시키고 자연재해의 신속한 대응과 산림휴양·문화, 산림레포츠 등 다양한 기능과 활용을 증진시키는데 중점을 두고 추진해 나가고 있다.

▶ 임도현황 (2023. 12. 31. 현재)

| 구분 | 계 | | 간선임도 | | 작업임도 | | 비고 |
|----|----|--------|------|--------|------|--------|----|
| | 개소 | 연장(km) | 개소 | 연장(km) | 개소 | 연장(km) | |
| 계 | 47 | 128.28 | 12 | 65.70 | 33 | 61.40 | 2 |

▶ 2023년 임도시설 추진실적

| 구분 | 사업량(km) | 사업비(천원) | 비고 |
|--------|---------|---------|-------------|
| 계 | 2.05 | 768,087 | |
| 간선임도 | 0.82 | 275,607 | 정동면 객방~복상지구 |
| 작업임도 | 0.66 | 259,850 | 정동면 소곡지구 |
| | 0.42 | 180,744 | 곤명면 송림~마곡지구 |
| 임도구조개량 | 0.15 | 51,886 | 와룡지구 외 2개소 |

▶ 2024년 임도시설 추진계획

| 구분 | 사업량(km) | 사업비(천원) | 비고 |
|--------------|---------|-----------|----------------|
| 계 | 8.87 | 1,279,828 | |
| 간선임도 | 0.74 | 312,170 | 정동면 객방~복상지구 |
| | 0.99 | 298,200 | 사남면 화전~신복지구 |
| 작업임도 | 0.36 | 239,388 | 곤명면 송림~마곡지구 |
| 산불진화임도 | 0.78 | 341,070 | 정동면 소곡~학촌지구 |
| 임도 보수 및 구조개량 | 6.00 | 89,000 | 사천읍 두량임도 외 3개소 |

집필자: 산지관리팀장 김 성 진

제4절 산림보호

1. 개요

인간이 속한 자연생태계의 근원인 물과 공기를 생산하고 생태적 휴식공간을 제공하는 산림의 보호는 가장 중요 시 되어야 할 분야이다.

2. 산불 없는 푸른 사천 가꾸기

산림은 날로 무성해지고 시민들의 산불 진화 참여의식은 결여되는 등 산불 발생 시 대형화가 우려되고 있다. 이에 우리 시에서는 산불 발생의 근원적 방지를 위해 감시 및 신고태세를 더욱 강화하고 유관기관·단체와의 긴밀한 협조체제를 강화하여 봄철 산불피해 최소화의 성과를 거두었다.

▶ 최근 산불 발생현황 (2023. 12. 31. 현재, 단위: 건, ha)

| 연도별 | 계 | | 논·밭두렁 소각 | | 입산자 실화 및 기타 | | 비고 |
|------|----|----|----------|----|-------------|----|----|
| | 건수 | 면적 | 건수 | 면적 | 건수 | 면적 | |
| 2023 | 0 | 0 | 0 | 0 | 0 | 0 | |

▶ 산불진화대 조직 현황 (2023. 12. 31. 현재)

| 구분 | 계 | 산불전문 예방진화대 | 보조진화대 | | | 비고 |
|----|-----|------------|-------|-----------|-------|----|
| | | | 계 | 읍·면·동 공무원 | 산불감시원 | |
| 대 | 31 | 5 | 26 | 13 | 13 | |
| 인원 | 374 | 38 | 336 | 236 | 100 | |

▶ 산불감시시설 현황 (2023. 12. 31. 현재)

| 계 | 감시초소 | 화기물보관소 | 비고 |
|------|------|--------|--|
| 11개소 | 7 | 4 | 감시초소: 사천, 정동, 사남, 곤양, 곤명, 서포, 각산 화기물보관소: 백천골, 임내골, 와룡골, 다솔사 |

▶ 진화 장비 현황 (2023. 12. 31. 현재)

| 기계화 진화시스템 | 동력톱 | 등짐 펌프 | 무전기 | 진화 도구 | 산불 방제차 | 차량 | | | 임차 열기 |
|-----------|-----|-------|------|--------|--------|----|----|----|-------|
| | | | | | | 계 | 승합 | 화물 | |
| 6대 | 10대 | 685개 | 170대 | 1,800점 | 6대 | 4대 | 3대 | 1대 | 1대 |

▶ 산불감시 인력현황 (2023. 12. 31. 현재)

| 계 | 산불전문 예방진화대 | 감시원 | 명예감시원 | 공익요원 | 비고 |
|-----|------------|-----|-------|------|----|
| 138 | 38 | 100 | 0 | 0 | |

3. 산림보호 단속

외국산 목재의 대량 수입과 에너지 대체 등으로 과거와 같은 도·남벌은 없어졌으나 최근 국제유가 인상에 따른 나무보일러 설치로 불법 산림훼손 사례가 빈발하고 또한 희귀수목 자생지 및 오지 등 산림피해 예상지역에 중점단속을 실시하고 있으며, 2023년 사건처리 상황을 보면 다음과 같다.

▶ 산림보호단속 사건처리상황 (2023. 12. 31. 현재)

| 연도별 | 사건접수(건) | 내사처리 | 검찰송치 | | | | | |
|------|---------|------|------|---|----|---|-----|---|
| | | | 계 | | 구속 | | 불구속 | |
| | | | 건 | 명 | 건 | 명 | 건 | 명 |
| 2023 | 1 | - | 1 | 1 | - | - | 1 | 1 |

4. 사방시설

자연재해의 대형화에 따라 산림재해 예방을 최우선으로 자연경관, 생태, 환경성을 고려한 효율성 높은 신공법, 신기술을 도입하여 견실하고 친자연적인 사업실행으로 지역사회발전 및 주민편익을 도모하는데 중점을 두고 추진해 나가고 있다.

▶ 2023년 사방시설 추진실적

| 구분 | 사업량 | 사업비(천원) | 비고 |
|--------------|------|------------------|----|
| 합계 | | 1,359,271 | |
| 사방시설점검(외관점검) | 50개소 | 11,000 | |
| 사방시설점검(정밀점검) | 3개소 | 8,148 | |
| 계류보전타당성평가 | 2km | 7,844 | |
| 사방댐타당성평가 | 3개소 | 11,766 | |
| 산지사방 | 2ha | 162,000 | |
| 계류보전 | 2km | 387,513 | |
| 사방댐 | 3개소 | 750,000 | |
| 사방댐관리 | 3개소 | 21,000 | |

▶ 2024년 사방시설 추진계획

| 구분 | 사업량 | 사업비(천원) | 비고 |
|--------------|------|------------------|----|
| 합계 | | 1,555,510 | |
| 사방시설점검(외관점검) | 40개소 | 8,800 | |
| 사방시설점검(정밀점검) | 2개소 | 5,432 | |
| 계류보전타당성평가 | 1개소 | 3,921 | |
| 산림유역관리타당성평가 | 1개소 | 9,000 | |
| 사방댐타당성평가 | 2개소 | 7,844 | |
| 사방댐안전진단 | 1개소 | 50,000 | |

| 구분 | 사업량 | 사업비(천원) | 비고 |
|-------|-------|---------|----|
| 산지사방 | 2ha | 162,000 | |
| 계류보전 | 2km | 387,513 | |
| 사방댐 | 3개소 | 750,000 | |
| 해안방재림 | 1.5ha | 150,000 | |
| 사방댐관리 | 3개소 | 21,000 | |

집필자: 산림보호팀장 윤민석

제5절 산림조성

1. 개요

제1·2차 치산녹화사업의 성공적인 수행으로 산림녹화를 이루었고, 제3차 산지자원화 수립 계획을 추진하여 산지자원화의 기반 조성을 이룩하였으며 제4·5차에 걸쳐 현재 제6차 산림기본계획(2018년~2037년)이 수립이 되어 지속가능한 산림경영이 이루어지기 위해서 조림 및 숲가꾸기사업을 통해 산림자원을 육성하고, 산림바이오매스 활용 등 기후 변화에 대응하는 임업경영 체제로의 전환을 목표로 추진해 나갈 계획이다.

또한 산림 병해충의 구제와 예방을 위한 예찰활동을 강화하여 조기발견으로 적기 방제를 실시함으로써 건전한 산림을 조성하고 수려한 산림경관을 보존하며 산림생태계의 균형 유지에 목적을 두고 추진해 나갈 것이다.

2. 산림 현황

우리 시의 임야면적은 2023년 말 현재 22,834ha로서 총면적의 약 57%에 해당되며 소유별로는 사유림 21,240ha, 공유림 341ha, 국유림 1,253ha로 구성되어 있고, 임상별로는 침엽수 12,050ha, 활엽수 4,041ha, 혼효림 4,166ha, 죽림 512ha, 무림목지 2,065ha로 구성되어 있다.

▶ 소유별 산림면적 (2023. 12. 31. 현재, 단위: ha)

| 총계 | 국유림 | | | | | 공유림 | | | 사유림 |
|--------|-------|-------|-----|-------|-----|-----|-----|--------|-----|
| | 계 | 산림청소관 | | 타부처소관 | 계 | 도유림 | 시유림 | | |
| | | 보전 | 준보전 | | | | | | |
| 22,834 | 1,253 | 997 | 64 | 192 | 341 | 74 | 267 | 21,240 | |

▶ 임상별 산림면적 (2023. 12. 31. 현재, 단위: ha)

| 총계 | 임목지 | | | | | 무림목지 |
|--------|--------|--------|-------|-------|-----|-------|
| | 계 | 침엽수 | 활엽수 | 혼효림 | 죽림 | |
| 22,834 | 20,769 | 12,050 | 4,041 | 4,166 | 512 | 2,065 |

▶ 임상별 임목축적 (2023. 12. 31. 현재, 단위: m³)

| 계 | 침엽수 | 활엽수 | 혼효림 | 비고 |
|-----------|-----------|---------|---------|----|
| 3,784,272 | 2,708,670 | 387,476 | 688,126 | |

3. 조림사업

경제적 가치와 공익적 가치가 동시에 달성되도록 산림자원을 조성하여 장기적으로 안정적인 목재 자급기반 조성과 쾌적한 생활환경을 조성하고 농·산촌 소득증대에 기여하기 위하여 지역, 산지 특성에 맞는 생태적 조림에 역점을 두고 추진해 나가고 있다.

▶ 2023년 조림실적 (단위: ha)

| 합계 | 경제림조성 | 큰나무조림 | 탄소저감조림 | 지역특화조림 |
|----|-------|-------|--------|--------|
| 55 | 21 | 14 | 11 | 9 |

▶ 2024년 조림계획 (단위: ha)

| 합계 | 경제림조성 | 큰나무조림 | 지역특화조림 |
|----|-------|-------|--------|
| 33 | 20 | 8 | 5 |

4. 숲 가꾸기사업

임목의 성장촉진과 임목형질 향상을 위하여 대상지별로 연차적 적기작업을 추진하여 효율적인 숲 가꾸기 작업을 도모하고 풀베기 작업은 조림 후 1~3년간, 어린나무 가꾸기는 조림 후 5~10년간, 간벌작업은 조림 후 10~15년 전후에 실시하여 지속적인 임지관리를 하고 있으며 천연림에 대하여도 우량 형질목 육성을 위한 천연림 보육과 덩굴류 제거 작업 등을 병행 추진하고 있다.

▶ 2023년 숲 가꾸기 사업실적 (단위: ha)

| 합계 | 풀베기 | 어린나무 가꾸기 | 덩굴제거 | 큰나무 가꾸기 | 미세먼지 저감 | 산불예방 숲가꾸기 | 비고 |
|-------|-----|----------|------|---------|---------|-----------|----|
| 1,825 | 664 | 150 | 485 | 17 | 284 | 225 | |

▶ 2024년 숲 가꾸기 사업계획 (단위: ha)

| 합계 | 풀베기 | 어린나무 가꾸기 | 덩굴제거 | 큰나무 가꾸기 | 공익림 가꾸기 | 산불예방 숲가꾸기 | 비고 |
|-------|-----|----------|------|---------|---------|-----------|----|
| 1,570 | 400 | 150 | 400 | 20 | 300 | 300 | |

5. 산림 병해충 방제

우리는 소나무 재선충병 피해가 극심한 지역으로 지난해 방제 이후 금년에도 지속적인 방제로 피해 확산을 저지하기 위하여 새로운 방제방식 도입 및 방제예산 확대 등 모든 역량을 결집한 결과 현재 감소 추세에 접어들었으며, 지속적인 방제작업을 통해 청정지역 선포를 위해 소나무 재선충병 방제에 노력하고 있습니다.

또한 적극적인 병해충 방제 사업을 추진하기 위하여 매년 1월 1일부터 3월 31일(3개월)까지, 10월 1일부터 12월 31일(3

개월)까지를 산림 병해충 집중 방제기간으로 설정하고 집중 방제기간 중 산림 병해충 방제대책본부를 설치 운영하였으며, 방제시기를 놓쳐 경관을 저해하거나 산림피해가 확산되는 일이 없도록 최선을 다하고 있다.

2023년 산림 병해충 방제실적 및 2024년 산림 병해충 방제계획은 다음과 같다.

▶ 2023년 산림 병해충 방제실적 (단위: ha, 천원)

| 사업별 | 사업량 | 재원별 사업비 | | | | |
|-------------|--------------|------------------|------------------|----------------|----------------|---------|
| | | 계 | 국비 | 도비 | 시비 | |
| 합계 | 932ha | 1,655,350 | 1,095,394 | 167,988 | 391,968 | |
| 소나무 재선충병 | 피해목제거 | 5,212본 | 614,812 | 423,431 | 57,225 | 133,526 |
| | 무인항공방제 | 25ha | 25,800 | 18,713 | 2,126 | 4,961 |
| | 지상방제 | 11ha | 3,542 | 2,479 | 319 | 744 |
| | 예방나무주사 | 27ha | 77,031 | 63,723 | 3,992 | 9,316 |
| 훈증처리목수집 | 4,050본 | 226,800 | 158,760 | 20,412 | 47,628 | |
| 예찰방제단 | 12명 | 274,194 | 137,097 | 41,131 | 95,966 | |
| 솔껍질각지벌레 | 160ha | 379,214 | 263,110 | 34,831 | 81,273 | |
| 꽃매미 | 15ha | 2,725 | 1,486 | 372 | 867 | |
| 미국선녀벌레 | 40ha | 7,358 | 3,840 | 1,055 | 2,463 | |
| 갈색날개매미충 | 70ha | 14,717 | 7,680 | 2,111 | 4,926 | |
| 무인헬기방제 | 20ha | 7,013 | 3,587 | 1,028 | 2,398 | |
| 기타해충 | 25ha | 4,598 | 2,400 | 660 | 1,538 | |
| 기타병해 | 18ha | 18,716 | 9,088 | 2,726 | 6,362 | |

▶ 2024년 산림병해충 방제계획 (단위: ha 천원)

| 사업별 | 사업량 | 재원별 사업비 | | | | |
|-------------|--------------|------------------|------------------|----------------|----------------|---------|
| | | 계 | 국비 | 도비 | 시비 | |
| 합계 | 575ha | 2,905,909 | 1,973,219 | 278,989 | 653,701 | |
| 소나무 재선충병 | 피해목제거 | 13,804본 | 1,441,602 | 1,014,194 | 127,405 | 300,003 |
| | 무인항공방제 | 0ha | - | - | - | - |
| | 지상방제 | 40ha | 16,280 | 12,416 | 1,159 | 2,705 |
| | 예방나무주사 | 15ha | 42,795 | 35,402 | 2,218 | 5,175 |
| 훈증처리목수집 | 10,000본 | 560,000 | 392,000 | 50,400 | 117,600 | |
| 예찰방제단 | 12명 | 299,596 | 149,798 | 44,939 | 104,859 | |
| 솔껍질각지벌레 | 200ha | 474,019 | 328,888 | 43,539 | 101,592 | |
| 꽃매미 | 30ha | 5,449 | 2,972 | 743 | 1,734 | |

| 사업별 | 사업량 | 재원별 사업비 | | | |
|---------|------|---------|--------|-------|-------|
| | | 계 | 국비 | 도비 | 시비 |
| 미국선녀벌레 | 50ha | 9,197 | 4,800 | 1,319 | 3,078 |
| 갈색날개매미충 | 70ha | 12,877 | 6,720 | 1,847 | 4,310 |
| 무인헬기방제 | 20ha | 20,640 | 14,970 | 2,126 | 4,961 |
| 기타해충 | 10ha | 1,839 | 960 | 264 | 615 |
| 기타병해 | 20ha | 20,198 | 10,099 | 3,030 | 7,069 |

집필자: 산림조성팀장 최 성 훈

제6절 자연휴양림 조성 · 관리

1. 자연휴양림 조성 및 관리

가. 개요

자연휴양림은 산림문화와 산림휴양 자원의 보전 · 이용 및 관리에 관한 사항을 규정하여 국민에게 쾌적하고 안전한 산림문화 · 휴양서비스를 제공함으로써 국민의 삶의 질 향상에 이바지함을 목적으로 제정된 「산림문화 · 휴양에 관한 법률」에 따라 국민의 정서함양 · 보건휴양 및 산림교육 등을 위하여 조성한 산림(휴양시설과 그 토지를 포함한다)으로 현재 사천시 관내 1개소가 지정되어 2021년부터 운영 중에 있다.

나. 사천시 자연휴양림 현황

- ▶ 명칭: 사천 케이블카 자연휴양림
- ▶ 위치: 사천시 실안동 산173번지 일원
- ▶ 면적: 420,783㎡
- ▶ 주요시설
 - 숙박시설: 37실(숙박 22실, 캠핑 15개소)
 - 편의시설: 캠핑센터 1개소, 공용주차장 2개소, 휴원지 1개소
 - 놀이시설: 숲놀이터 1개소, 유아숲체험원 1개소

▶ 운영실적 (단위: 명, 천원)

| 연도 | 계 | 2021 | 2022 | 2023 | 비고 |
|-------|-----------|---------|---------|---------|-------------|
| 이용객 수 | 197,828 | 27,502 | 84,786 | 85,540 | 2021. 8. 개장 |
| 수입금 | 1,511,759 | 223,998 | 632,252 | 645,803 | |

▶ 가동률 (단위: %)

| 연도 | 계 | 2021 | 2022 | 2023 | 비고 |
|----|---|------|------|------|----|
|----|---|------|------|------|----|

| | | | | | |
|-----|------|------|------|------|-------------|
| 가동률 | 82.1 | 82.4 | 80.9 | 83.0 | 2021. 8. 개장 |
|-----|------|------|------|------|-------------|

▶ 세부시설 현황

| 시설명 | 구분 | | 시설수량 | 비고 |
|-------------------|-----------|----------------|---------|---------------------------|
| | 명칭 | 규격 | | |
| 숙박시설 (19동/22실) | 숲속집(원룸형) | 28.92㎡(4인) | 11동/11실 | 비수기 70,000 / 성수기 100,000 |
| | 숲속집(장애인) | 30.42㎡(4인) | | |
| | 숲속집(투룸형) | 37.83㎡(6인) | 5동/5실 | 비수기 90,000 / 성수기 120,000 |
| | 휴양관(복층형) | 69.09㎡(10인) | 3동/6실 | 비수기 120,000 / 성수기 170,000 |
| 캠핑시설 | 캠핑데크(전기형) | 16.00㎡(4인) | 10개소 | 비수기 15,000 / 성수기 20,000 |
| | 캠핑데크(전기형) | 30.00㎡(6인) | 5개소 | 비수기 25,000 / 성수기 30,000 |
| 편의시설 | 캠핑센터 | 84.32㎡ | 1개소 | 개수대, 샤워실, 화장실 등 |
| | 공용주차장 | 1,500㎡ | 2개소 | 일반 주차장 1개소, 대형 주차장 1개소 |
| | 휴원지 | 135㎡ | 1개소 | 목재데크, 목수국, 줄무늬사사 |
| 관리시설 | 방문자센터 | 76.82㎡ | 1개소 | 사무실, 탕비실, 화장실 등 |
| | 관리동 | 28.8㎡ | 1동/2실 | 관리 인원 숙소 및 예비숙박시설로 활용 가능 |
| 놀이시설 | 숲놀이터 | 750㎡ | 1개소 | 조합놀이대 외 5종 |
| | 유아숲체험원 | 10,000㎡ | 1개소 | 터널오르기 외11종 |
| 기타시설 | 휴식시설 | | 15개 | 정자, 평상, 파고라, 피크닉테이블, 벤치 등 |
| | 태양광발전시스템 | | 1식 | 75KW |
| | 외부조명시스템 | | 1식 | LED 보안등 46등(50W) |
| | CCTV시스템 | | 1식 | 회전형 CCTV 16개, 영상기록장치 등 |
| | 방송시스템 | | 1식 | 중앙통제장치, 외부스피커 23개소 등 |
| | 정보·통신시스템 | | 1식 | 중앙통제장치, 광케이블 등 |
| | 차량통제시스템 | | 1식 | 중앙통제장치, 번호인식형 통행차단기 2개소 등 |
| 산책로 | 휴양탐방로 | L=2,680, B=1.5 | 1식 | 야자매트 |

집필자: 산림휴양팀장 윤 용 민

제5부 - 안전도시

- 제1장 재난안전
- 제2장 도시행정
- 제3장 건축행정
- 제4장 건설
- 제5장 도로행정
- 제6장 도시재생

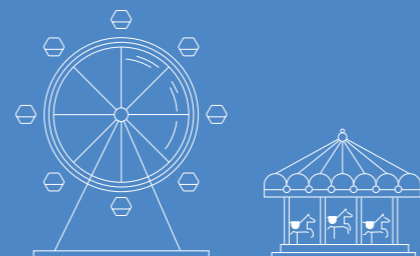

제1장 재난안전

제1절 재난행정

1. 개설

- ▶ 세계화·산업화·고령화 등 사회구조의 다변화와 복잡성으로 인하여 날로 사회적 재난이 늘어남에 따라 이에 대한 체계적인 안전점검으로 예측 가능한 각종 재난을 사전에 대비하고, 사고발생시 안전관리 유관기관 간의 상호효율적 공조·협력 체계를 구축, 선제적으로 대응함으로써 시민 안전과 재산을 보호하여 행복한 사천시 건설의 기틀을 마련하고자 한다.
- ▶ 생활주변에 있는 각종 재난의 사전대비를 위하여 유관기관과 긴밀한 협조체계를 구축, 재난 위험시설(물)을 사전점검 및 정비하고, 안전의식 결여로 발생하는 크고 작은 안전사고를 예방하기 위하여 「안전점검의 날」 행사에 시민들의 적극적인 동참을 유도하고 민간자율조직을 활성화하는 것은 안전한 사천을 실현하기 위함이다.
- ▶ 또한, 이상기후 등으로 빈발하는 대형 자연재난에 적극적으로 대처하기 위하여 철저한 사전준비와 신속한 상황관리로 자연적 원인에 의한 사고에 대비하여 재난관련 각종 조직의 운영을 활성화하고 재난발생시 유관기관 간 유기적인 공조체제 구축을 통한 신속한 대처로 사고를 조기에 수습함으로써 시민의 생명과 재산의 피해를 최소화하여 안전하고 살기 좋은 사천시를 건설함에 의의를 둔다.

2. 통합적인 안전관리체계 구축

- ▶ 지금까지의 사고대책은 수습과 복구 중심의 사후약방문식 대응이었음에 비해, 앞으로는 보다 예방적이고 선제적인 대응을 위한 통합적인 안전관리체계를 구축함으로써 각종 위험요인을 발생단계부터 근원적으로 차단하는 적극적 대응 방향으로 추진해 나갈 예정이다.
- ▶ 이를 위하여, 유관기관인 사천소방서와 유기적 협력체계를 강화하여 현재 소방서 위주의 긴급구조통제단 운영과는 별개로 재난유형별 재난현장 통합지원본부를 함께 운영 중에 있으며, 긴급구조와 화재진압뿐만 아니라 현장통제, 대피명령, 시설복구, 구호품 배부, 응급 의료지원, 재난책임기관 간의 임무조정 및 공조체제 구축 등의 역할을 수행함으로써 각종 재난에 보다 효율적인 대응이 기대된다.
- ▶ 또한, 재난안전과가 총괄부서가 되어 현재 유관기관과 각 부서에서 개별적으로 관리·운영되고 있는 재난대비 인력, 장비, 물자, 시설을 상호개방과 공유, 협력 체계로 재편함으로써 사천시 안전관리시스템을 보다 효율적인 체계로 추진해 나갈 예정이다.

3. 분야별 안전관리 대책

- ▶ 재난에 대한 보다 효율적인 대응을 위해서는 재난의 종류에 따른 안전관리계획 수립과 매뉴얼 정비가 필수적이다. 우리시에서는 매년 자연재난 9개 분야, 사회재난 및 안전사고 17개 분야, 공통 6개 분야 등에 대하여 32개 분야 안전관리계획 수립과 30개 재난유형의 행동매뉴얼 정비를 시행해 오고 있다.
- ▶ 교통사고, 풍수해 등 매년 피해가 반복되는 재난에 대해서는 사전예측을 통한 선제적 상황관리체계를 구축하여 수시 안전점검과 피해예방 홍보활동에 주력하고 있으며 대규모 복합재난에 대비하기 위해 전문기관과 합동으로 안전점검을 강화해 나가고 있다.
- ▶ 앞으로도 어린이, 노인, 여성, 장애인 등 재난 취약계층의 활동 공간을 꼼꼼히 분석하여 개별 수요자에 맞는 그물망식 안전대책을 적극 발굴하여 시행해 나갈 예정이다.

4. 재난 총력 대응태세 확립

가. 개요

한발 앞선(One Step Ahead) 재해예방으로 인명과 재산피해 최소화 of 방재대책을 추진하며, 재난 예·경보 시설과 국가재난관리정보시스템(NDMS)을 활용하여 철저한 재난의 사전예방과 수습체계를 확립하였다 또한 유관기관 간 상시 공조체제를 구축하여 신속한 예방과 대응 능력을 배양해 나감과 동시에 24시간 재난종합상황 관리체계를 유지하여 재난발생 시 신속한 초동대처로 재난을 조기에 수습할 수 있는 기반을 마련하였다.

나. 추진실적

최근 국지성 호우 등 기상이변 발생 빈도가 높아짐에 따라 재난 예·경보 시설을 통합 관리 및 운영하고 있으며, 재난유형별 행동매뉴얼을 정비하고 수시로 재난 담당자 교육을 실시하여 재난대비에 최선을 다하고 있다. 또한, 노후화된 재난 예·경보시설의 적기교체와 철저한 상황관리로 시민들의 인명 및 재산 피해 최소화를 위해 재난안전 컨트롤타워의 역할을 성실히 수행하였다.

다. 추진계획

유관기관 간 상시 상호협조체제 유지를 통한 신속한 수습을 위하여 상황전파시스템을 활용한 재난안전상황실 24시간 운영을 지속적으로 실시하고 있다. 또한, 재난에 대한 사전예방 및 신속한 대응을 위해 재난사고 수습체계, 재난예방 및 수습요령, 유형별 재난사고 대처 요령 등의 내용이 총괄적으로 포함된 안전관리계획을 수립, 책자로 발간 후 전 부서 및 유관기관에 배부하여 역할분담을 통한 유기적인 수습체계를 가동할 수 있도록 하고, 재난업무 담당부서 및 읍·면·동 직원을 대상으로 재난대응시스템 교육과 재난 예·경보시설 활용 교육을 지속적으로 실시함으로써 재난대비에 철저를 기해 나갈 계획이다.

5. 자연재해대책

가. 풍수해 대비 사전조치

태풍과 집중호우에 주민의 인명피해를 막기 위해 인명피해 우려지역 24개 지구(하천급류(5), 산사태(2), 급경사지(2), 저수지(6), 자연재해위험개선지구(3), 파도휩쓸림(5), 해안저지대(1))에 대하여 임시대피소 및 주민대피로를 지정하고, 지구별 재해약자를 파악하여 신속하게 대피할 수 있게 “2023년 인명피해 우려지역 주민대피 계획”을 수립하였다. 또한 예측보다 빠르게 변화하는 기후위기 시대의 기상특보에 대비하여 선제적으로 대응하고자 사전통제 필요시설 33개소(세월교(13), 침수 위험도로(15), 하천변 산책로(3), 해안가(2))를 지정하였다. 사전통제 필요시설은 호우주의보, 태풍주의보 등 기상특보시 선제적으로 사전 시설을 통제하여 인명피해를 막고 있다. 이러한 풍수해에 대한 사전 준비로 위험징후가 포착되면 사전에 인명피해 우려지역의 주민을 대피시키고 위험지역을 사전통제하여 올해 유례없는 많은 강수에도 불구하고 한 건의 인명피해도 발생하지 않았다. 또한, 위험기상 등에 신속하게 대처하기 위하여 초기대응반 및 지역재난안전대책본부를 구성·운영하였으며, 위급 시에는 부단체장 직보를 통해 선제적으로 비상대응체계를 가동하였다. 또한 소방, 경찰, 해양경찰서와의 긴밀한 협조체계를 구축하여 재난에 효율적으로 대응하였다.

2023년도 수방자재는 톤마대 2,038장, PP포대 34,924장, 수방팽창팩 3,349개, 모래주머니 4,649개 등 총 4만 7천여점을 시청 및 읍·면·동 행정복지센터 수방자재 창고에 보관·확보하였으며, 이재민 발생에 대비하여 학교, 마을회관 등 수용시설 74개소를 지정, 2만여 명을 수용 가능토록 조치하였다. 또한 재해위험지구, 위험구역에 대한 순찰을 강화하면서 주민행동요령을 홍보하고 피서객의 사전 대피 및 귀가 조치 안내로 인명피해를 최소화하였다.

이밖에도 중요 방재시설물에 대한 관리책임자를 지정하여 수시 예찰토록 하였으며, 신문, 현수막, 기상표출 TV, 마을앰프, 방송, 시보 등을 통하여 시민 홍보활동을 강화하였다.

나. 재난안전대책본부 상황실 운영

유사시 전 행정조직의 인력과 장비를 방재조직 인력 및 장비로 전환하여 총력방재체제를 확립토록 하였으며, 시 본부는 본부장(시장), 차장(부시장), 통제관(국장), 담당관(재난안전상황실장) 등으로 구성하며 상시대비체제 1일 2교대 근무(24

시간 상황유지), 사전대비체제 4명, 비상단계 13개반 27명으로 편성하여 재난관련 예방, 대응, 복구 등에 관한 총괄·조정 및 조치를 취하여 재난안전대책을 강화하였다.

다. 2023년 재난 예·경보시설 점검

재난상황 시 신속한 대처로 주민의 생명수호에 경주하며 신속한 기상정보 전파를 위한 재난 예·경보시설 7종 68개소에 대하여 수시점검과 부품교체 등 유사시 발생할 재난상황전파에 차질이 없도록 사전대비에 만전을 기하고 있다

집필자: 재난행정팀장 류 재 희

제2절 안전관리

1. 안전사고 예방활동과 안전문화운동 추진

해빙기, 하절기, 동절기, 명절(설, 추석)등 안전사고가 많이 발생하는 시기에 생활주변 재난위험시설물 및 건설공사장, 낙석 위험지, 축대, 옹벽 등을 정기적으로 점검하고, 다중이용시설의 안전사고 예방을 위하여 매월 건축, 전기, 가스분야 등을 관리주체와 함께 합동점검을 실시하였으며, 어린이 안전사고 예방을 위하여 어린이놀이시설의 상태와 안전관리의무 이행여부에 대한 지도·점검 등을 추진하였다. 또한, 매월 4일 '안전점검의 날' 행사를 정기적으로 실시하여 안전사고 예방을 위하여 생활 주변의 작은 것부터 실천할 수 있는 주제를 선정하여 홍보하고, 시민안전봉사대, 안전보안관, 지역자율방재단 등 안전 관련 민간단체의 활동을 지원하여 7대 안전무시 관행 해소 및 안전문화운동에 대한 시민의 동참 분위기를 조성하였다.

2. 여름철 물놀이 안전대책 강화

물놀이 안전사고 예방을 위하여 안전시설물 전수조사를 실시하여 훼손되거나 멸실된 시설물을 정비하고, 사고가 발생하기 쉬운 여름철에는 물놀이 안전관리계획을 수립하여 관내 물놀이 장소인 우천유원지 외 3개소를 관리지역·위험지역으로 정하여 6월부터 8월 말까지 안전관리요원 12명을 배치하여 물놀이 안전사고를 예방하였다. 또한 물놀이 이용객의 안전의식 제고를 위해 물놀이 장소별로 현수막, 경고판, 안전시설물을 설치하고, 안전사고 예방 캠페인을 실시하였으며, 특히 성수기 기간(7. 15. ~ 8. 15.)에는 매일 현장순찰을 하는 등 물놀이 안전사고를 예방을 위한 안전대책을 강화하였다.

3. 지역축제 및 옥외행사 안전관리 추진

지역축제 및 옥외행사에 대한 안전관리를 강화하여 관내에서 개최되는 지역축제와 순간 최대 관람객 500명 이상 1,000명 미만의 축제, 체육 등의 옥외행사의 안전관리계획을 검토하고 행사 전 경찰, 소방 등 유관기관 합동점검과 행사일 현장점검, 안전펜스와 경광봉 등 안전장비 지원 등을 통해 안전사고 발생과 인명피해에 철저히 대비하였다.

특히 안전관리실무위원회를 5차례 개최하여 순간 최대 관람객 1,000명 이상의 지역축제와 폭죽, 가스를 사용하는 고위험 축제 등 총 19개 축제 및 행사의 안전관리계획을 심의하여 체계적이고 내실있는 안전관리를 추진하였다.

4. 국가안전대진단 추진

국가안전대진단(집중안전점검) 기간(4월~6월) 동안 효율적인 시설물 점검을 통해 위험요소를 발견하고, 이를 해소하여 시민의 생명과 재산을 보호하고 각종 안전사고를 예방하였다. 또한 위험시설 안전관리체계 확립을 위해 집중·합동점검을 실시하고, 시민 참여를 통해 안전신문고 활성화 및 안전문화 확산에 기여하였다. 향후 안전점검의 책임성 강화를 위해 국가안전대진단 공공시설물 점검결과 공개 및 현장점검 실명제를 지속적으로 추진해 나갈 계획이다.

집필자: 안전관리팀장 김 종 영

제3절 재난방재

1. 개설

최근 기상이변으로 인하여 자연재해가 대형화됨에 따라 신속하고 효율적인 대응이 어려운 실정으로 자연재난의 근원적 예방·경감을 위하여 법률 제·개정으로 도입된 예방·경감제도의 조기정착을 통한 시민의 생명과 재산의 피해를 최소화하고 발생한 재해피해원인을 심층 분석하여 수해재발 방지를 위한 완벽한 복구계획을 수립하는 데 주안점을 둔다.

2. 재해영향평가 등 협의의 효율적 운영

가. 배경 및 필요성

자연환경 및 사회환경의 변화가 가중되어 재해의 위험도가 점차 증가함에 따라 행정계획과 개발사업으로 인하여 발생할 수 있는 재해를 사전예방하기 위함이다.

나. 추진실적

재해영향평가 등 협의 제도에 의한 교수 등의 전문가를 재해영향평가 심의 위원(26명)으로 2006. 3. 10. 최초로 위촉하였고, 총 360건(2006년도 5건, 2007년도 39건, 2008년도 26건, 2009년도 10건, 2010년도 6건, 2011년도 10건, 2012년도 6건, 2013년도 7건, 2014년도 17건, 2015년도 19건, 2016년도 21건, 2017년도 23건, 2018년도 42건, 2019년도 16건, 2020년도 52건, 2021년도 22건, 2022년도 22건, 2023년도 17건)에 대한 재해영향평가 등 협의를 실시하여 재해예방에 기여하였다.

다. 추진계획

재해영향평가 등 협의의 효율적 운영을 위하여 재해영향평가심의위원회 구성 및 운영규칙에 따라 협의대상인 행정계획 37개 법령에 의한 47개 계획, 개발사업 47개 법령에 의한 59개 사업의 시행 전 심의위원회 심의 등 협의를 통하여 재해사전 예방에 철저를 기해 나갈 계획이다.

3. 자연재해위험지구 지정·관리

가. 배경 및 필요성

자연재해대책법과 관련 자연재해로부터 시민의 생명 또는 재산에 피해를 주는 상습침수지역, 붕괴위험지역 등을 대상으로 자연재해위험개선지구를 지정 고시하고, 정비 사업계획을 수립하여 체계적인 정비·관리를 수행함으로써 자연재해 피해를 예방·경감하는 것을 목표로 한다.

나. 추진실적

자연재해위험개선지구로 지정된 완사(마곡)지구 등 4개 지구(112,235백만원)에 대하여 중장기 정비계획에 의거 연차별로 추진 중으로 완사(마곡)지구, 모례(신향)지구는 공사 추진중이며, 고읍(선인)지구, 구암지구는 기본 및 실시설계 용역중이다.

다. 추진계획

완사(마곡)지구는 2024년 9월 공사준공 예정이며, 모례(신향)지구는 2024년도 1,800백만원으로 공사추진, 고읍(선인)지구는 2024년도 1,400백만원으로 공사추진, 구암지구는 2024년도 600백만원으로 기본 및 실시설계 용역을 완료할 계획이다.

4. 급경사지 붕괴위험지역 지정·관리

가. 배경 및 필요성

급경사지 재해예방에 관한 법률과 관련하여 급경사지 붕괴, 낙석 등으로 시민의 생명 또는 재산에 피해를 주는 붕괴위험지역 등을 대상으로 급경사지 붕괴위험지역을 지정 고시하고, 정비 사업계획을 수립하여 체계적인 정비·관리를 수행함으로써 재해 피해를 예방·경감하는 것에 중점을 둔다.

나. 추진실적

급경사지 붕괴위험지역으로 지정된 선진공원2 지구 외 2개 지구(5,684백만원)에 대하여 중장기 정비계획에 의거 2017년부터 연차별로 추진 중이다. 또한, 곤양고등학교 주변 및 망산공원 구역은 붕괴위험지역으로 지정하였으며, 선진공원2, 통창공원 지구 정비사업(4,984백만원)을 완료함에 따라 붕괴위험지역 지정 해제하였다. 청닐공원지구는 40백만원으로 실시설계용역을 완료하여 공사 추진 중이다.

다. 추진계획

청닐공원 지구는 정비사업 완료 예정으로 2024년 하반기 붕괴위험지역 지정을 해제할 계획이며, 망산공원과 곤양고등학교 주변 지구는 중기계획에 반영되어 2025년과 2026년 공사 추진 예정으로 국고보조금 확보 중이다.

5. 사유재산피해 지원제도 혁신

가. 배경 및 필요성

사회경제의 발전과 더불어 사회가 복잡 다양화 되면서 대규모 재해발생시마다 주민들의 요구 등으로 관련 규정을 개정, 지원대상과 규모가 확대되었으며 선지원 등에 따라 점차 보상적 성격으로 변질되면서 부문 간, 항목 간, 농어가 간 형평성 문제 제기 등으로 인하여 재해복구비 지원 성격을 명확히 하고 지원수준도 한정함으로써 정부의 재정 부담을 완화하고, 풍수해보험제도 도입에 따른 효율적인 지원방안 마련을 위한 업무 혁신 필요성이 대두되고 있다.

나. 주요내용

사유재산은 소유자가 자력복구 원칙하에 생계와 직결되는 주택과 산업의 특성상 자연재해에 노출된 소형어선, 농작물, 수산 증·양식 등에 대해서는 복구비의 일부를 사회 구조적 차원에서 개인별 총 피해사항을 통합, 등급화하여 일괄 지원하고 있다. 또한, 지원부서를 일원화하여 업무의 one-stop 처리로 중복지원을 배제한다.

다. 추진계획

주민들에게 피해신고 요령, 서식, 지급체제 등에 대한 매뉴얼 작성배포 및 홈페이지 등을 통한 지속적인 계도 및 교육을 통해 홍보 부족으로 인한 시민의 피해를 방지하고자 한다. 또한, 풍수해관리시스템 운영과 관련된 직원들의 교육을 통하여 피해신고에서 확인에 이르기까지 신속한 처리로 빠른 시일 내에 재난지원금이 지급될 수 있도록 하여 피해 주민들의 복구를 적극 지원코자 한다.

6. 재해 예방·복구를 위한 지역자율방재단 운영

가. 배경 및 필요성

최근 기상이변에 따른 자연재해의 대형화 등으로 행정의 역량만으로는 신속하고 효율적인 대응이 어려운 실정임에 따라 지역의 지형과 수리에 밝고 적극적인 활동의지를 가진 지역주민이 스스로 공동협력체를 구성하여 재해예방 및 복구에 일정부분 역할을 담당하도록 할 필요성이 제기되었다.

나. 추진실적

- ▶ 2006. 3월 총 14개단 275명으로 구성하여 지역자율방재단 지역발대식 개최
- ▶ 2006. 4월 방재단 대표와 전문가로 구성된 지역자율방재단협의회를 구성
- ▶ 2006. 6월 풍수해대비 시범훈련 참여 및 참관교육 실시
- ▶ 2006. 11월 총 16개단(지역 12, 단체 4) 총 396명으로 조직 정비
- ▶ 2007. 9월 총 17개단(지역 11, 단체 6) 총 379명으로 조직 재정비
- ▶ 2008. 12월 총 14개단(지역 12, 단체 2) 총 256명으로 조직 재정비
- ▶ 2010. 4월 총 14개단(지역 13, 단체 1) 총 251명으로 조직 재정비
- ▶ 2011. 4월 총 15개단(지역 14, 단체 1) 총 263명으로 조직 재정비
- ▶ 2012. 4월 총 15개단(지역 14, 단체 1) 총 251명으로 조직 재정비
- ▶ 2013. 4월 총 15개단(지역 14, 단체 1) 총 242명으로 조직 재정비
- ▶ 2014. 4월 총 15개단(지역 14, 단체 1) 총 212명으로 조직 재정비
- ▶ 2016. 2월 총 15개단(지역 14, 단체 1) 총 73명으로 조직 재정비
- ▶ 2017. 4월 총 15개단(지역 14, 단체 1) 총 79명으로 조직 재정비
- ▶ 2018. 3월 총 15개단(지역 14, 단체 1) 총 80명으로 조직 재정비
- ▶ 2019. 3월 총 15개단(지역 14, 단체 1) 총 89명으로 조직 재정비
- ▶ 2020. 3월 총 15개단(지역 14, 단체 1) 총 91명으로 조직 재정비
- ▶ 2021. 6월 총 15개단(지역 14, 단체 1) 총 178명으로 조직 재정비
- ▶ 2022. 6월 총 15개단(지역 14, 단체 1) 총 177명으로 조직 재정비
- ▶ 2023. 12월 총 15개단(지역 14, 단체 1) 총 182명으로 조직 재정비

다. 추진계획

각종 재해예방과 복구와 관련한 방재단의 능동적이고 적극적인 활동이 자율적으로 이루어 질 수 있도록 행정의 간섭은 최소화하되 지원은 최대화하여 민간에 의한 예방복구 시스템을 구축, 행정에서 처리해야 할 일부를 민간에게 위임하여 신속하고 효율적인 대응이 이루어지도록 하고자 함이다.

집필자: 재난방재팀장 김 정 문

제4절 중대재해예방

1. 중대재해예방 개념

「중대재해 처벌 등에 관한 법률」이 2022년 1월 27일에 시행됨에 따라 중대재해예방팀을 구성하여 중대(산업·시민) 재해예방 종합계획을 수립 및 배포하였다. 중대재해예방 이행 여부 반기 1회 평가 실시, 사업장 유해·위험 요인 확인 및 점검, 위험성평가 실시, 법정교육 이수 등 안전·보건관리체계를 구축하여 중대재해 발생을 예방하고 시민과 종사자의 생명과 신체를 보호하는 데에 중점을 둔다.

2. 중대산업재해 예방

중대산업재해 예방 종합계획을 수립하고 이에 따라 안전보건관리체계를 구축하였으며 관계 법령 의무 이행에 따른 근골격계 부담작업 유해·요인조사 용역, 근로자 특수건강검진 용역, 작업환경 측정 용역을 실시하여 안전한 일터 조성 및 종사자의 건강을 보호하였다. 산업안전보건위원회를 총 4회 개최하여 근로자의 의견을 청취하고 근로자와 협력하여 사업장의 안전 및 보건에 관한 중요사항을 심의·의결하였다. 또한 사천시 중대산업재해 책임보험에 가입하여 중대재해 발생 시 효율적으로 대처코자 하였으며, 관내 민간사업장 및 발주공사 업체를 대상으로 안전보건교육을 실시하여 사천시 전역 산업재해발생 예방에 기여하였다.

3. 중대시민재해 예방

중대시민재해 예방 종합계획을 수립하고 각 시설물 관리부서에서 연간 안전계획을 수립할 수 있도록 배포하고 수립된 안전계획 따라 인력·예산을 편성·운용하고 안전점검 및 유지보수, 법정 안전교육을 충실히 이행할 수 있도록 관리하였다. 또한 사천시 중대시민재해 책임보험에 가입하여 중대재해 발생 시 효율적으로 대처코자 하였으며 집행내역, 안전인력 운용현황, 안전점검 및 보수보강 등 유지관리 현황, 관계법령의 의무사항 이행현황 등을 반기 1회 점검하고 개선조치를 통해 시민들의 안전을 위하여 시설물 안전관리에 각별히 주의를 기울이고 있다.

4. 도급·용역·위탁 안전보건 관리

도급·용역·위탁 등 제3자에게 맡기는 사업에 대해 도급사업 등 안전보건관리 의무이행 계획을 수립하여 종사자의 생명을 보호하고 안전보건관리를 강화하였다. 유해위험성이 매우 높은 작업은 도급을 금지하고 안전보건수준 평가표에 따라 안전관리능력이 있는 수급업체를 선정하도록 하며 위탁협약서와 과업지시서에 안전·보건 확보 의무 명시, 계약체결 시 안전·보건 확보 의무이행 서약서를 제출받아 수급업체가 안전관리에 주의를 기울이도록 하였다. 또한 안전보건협의체 구성 및 운영, 작업장 순회점검, 작업장 합동 안전·보건 점검 등을 통해 도급인이 해야 할 안전보건조치 의무 이행 사항을 실시하고 있다.

집필자: 중대재해예방팀장 김 성 훈

제5절 민방위관리

1. 민방위 개념

민방위라 함은 전시·사변 또는 이에 준하는 비상사태나 국가적 재난으로부터 주민의 생명과 재산을 보호하기 위하여 정부의 지도하에 주민이 수행하여야 할 방공, 응급처치, 방재, 구조, 복구 및 군사 작전상 필요한 노력지원 등 모든 자위적 활동을 말한다.

2. 민방위 조직 및 편성

「민방위기본법」 제17조(설치), 제18조(조직), 제19조(편성)에 따라 20세 되는 해의 1월 1일부터 40세 되는 해의 12월 31일까지의 대한민국 국민인 남자로 구성하며, 그 외의 남자 및 여자는 지원에 의하여 민방위 대원으로 편성되며 그 현황은 아래와 같다.

▶ 민방위대 편성현황

| 구분 | 대수 | 대원수(명) | | | | |
|----------|------------|--------------|--------------|--------------|--------------|-----------|
| | | 계 | 의무자 | 지원자 | 41세 이상 남자 대장 | 여자대장 |
| 계 | 238 | 6,746 | 5,715 | 2,013 | 152 | 83 |
| 지역대 | 216 | 4,652 | 4,436 | 3 | 136 | 77 |
| 직장대 | 21 | 2,013 | 1,217 | 1,992 | 15 | 6 |
| 기술지원대 | 1 | 81 | 62 | 18 | 1 | 0 |

3. 인력동원태세 확립

인력동원은 전시를 대비하여 평시에 철저히 준비해야 하는 업무로서 관련 법령에 따라 평시업무와 전시업무로 구분된다. 평시업무의 흐름은 인력동원대상자원조사 → 인력동원훈련으로 이루어지고 있다.

4. 민방위 시설장비 관리

가. 대피시설

민방위사태 발생 시 주민의 생명과 재산을 보호하기 위한 시설로서 건축물 지하층, 지하주차장 등의 지하 구조물과 그 기능을 수행하기 위한 자가 발전기, 방송통신시설, 급수시설, 공기여과기, 제독시설 및 소화기 등 부대시설을 포함한다.

▶ 대피시설현황

| 구분 | 계 | 정부지원시설 | 공공기관 및 민간시설 | | 비고 |
|------|----------|--------|-------------|-----|---|
| | | | 지정 | 비지정 | |
| 개소 | 36개소 | - | 36개소 | - | 대상: 읍·면·동의 인구 109,030명(3.3㎡당 4명) ※면지역은 1만명 이상 지역 |
| 면적 | 98,956㎡ | - | 98,956㎡ | - | |
| 대피능력 | 119,946명 | - | 119,946명 | - | |

나. 비상급수시설

수원지 파괴, 수질오염 등으로 상수도 시설이 제 기능을 다할 수 없을 때를 대비하여, 음용수, 생활용수로 활용하기 위한 시설로써 지하관정 및 저수조와 자가 발전기, 정수기 등 부대시설 일체를 포함한다.

▶ 비상급수 시설현황

| 구분 | 계 | 정부지원시설 | 공공기관 및 민간시설 | | 비고 |
|-----|----------|----------|-------------|----|-------------------------------------|
| | | | 공공 | 민간 | |
| 개소 | 10개소 | 6 | 4 | - | 대상: 읍·동의 인구 60,862명 (1인 1일 25리터) |
| 생산량 | 1,592톤/일 | 1,050톤/일 | 542톤/일 | - | |

다. 민방위 경보시설

민방위경보시설이라 함은 민방위사태가 발생하거나 발생할 우려가 있는 경우 그 상황을 주민에게 신속하게 알려 주민의 생명과 재산의 피해를 최소화하기 위한 시설로써 민방공 경보는 전국 또는 일부지역에 화생방무기를 포함한 적의 항공기나 유도탄 공격이 예상되거나 공격이 있을 경우 또는 화생방 작용제 탐지나 화생방으로 오염이 예상될 경우 발령하는 경보(경계, 공습, 화생방, 경보해제)이다.

▶ 민방위 경보시설 현황

| 단말명 | 규격 | 가청거리 | 비고 |
|-----------|------------|-------|----|
| 계 | 9개소 | | |
| 벌용동행정복지센터 | 2,400W | 1.4Km | |
| 사천읍행정복지센터 | 2,400W | 1.3Km | |
| 청년공원(동서동) | 2,400W | 1.5Km | |
| 사남면행정복지센터 | 2,400W | 1.5Km | |
| 용현면행정복지센터 | 2,400W | 1.5Km | |
| 곤양면행정복지센터 | 2,400W | 1.5Km | |
| 남양동행정복지센터 | 2,400W | 1.5Km | |
| 동계배수펌프장 | 1,600W | 1.0Km | |
| 향촌동행정복지센터 | 1,600W | 1.0Km | |

라. 민방위 장비

민방위장비란 적의 침공, 풍수해, 화재, 전염병, 화생방 등 자연 및 사회재난의 발생에 대비하여 주민의 생명과 재산을 보호하기 위한 예방, 통제, 보호 및 복구 등을 원활하게 수행토록 하는 장비를 말하며 각종 장비현황은 다음과 같다.

▶ 민방위 장비현황

| 구분 | 장비명 | 수량(점) | 비고 |
|----------|------------|--------------|----|
| 계 | 12종 | 9,614 | |
| 민방위 장비 | 전자메가폰 등 6종 | 1,123 | |
| 화생방 장비 | 방독면 등 6종 | 8,491 | |

5. 민방위교육훈련

가. 민방위교육

민방위교육이란 민방위대원이 민방위 사태 발생 시 주민의 생명과 재산을 보호하기 위한 활동을 수행함에 있어서 필요한 제반 지식과 행동요령을 익히는 일련의 과정이다.

민방위대는 민방위사태 즉 적의 침공이나 전국 또는 일부 지방의 안녕질서를 위태롭게 할 재난으로부터 주민의 생명과 재산을 보호하기 위하여 창설 되었는데, 그 재난은 우리가 예기치 못할 때 일어나는 것이므로 민방위대가 그 임무를 수행하기 위해서는 평소부터 임무수행요령을 배우고 익히는 데 목적이 있다.

▶ 기본교육

통일, 안보, 국민정신 등 민족국가 공동체의 존속과 번영을 위해 민방위대원으로서 요청되는 기본적인 가치관을 형성하고, 이에 따른 실천적 태도를 함양하기 위한 정신교육이다.

▶ 실전훈련교육

전시 또는 각종 자연재난과 사회재난 시 국민의 생명과 재산을 보호하기 위한 방공, 방재·구조·복구 등 효율적으로 사태수습능력을 배양하기 위한 교육과 일상생활에 밀접한 실습위주 교육으로 생활 민방위 활성화에 도모하는 교육이다.

▶ 2023 민방위 교육 훈련실적

| 구분 | 편성인원 | 교육면제 | 실적 | | | | 불참자 | 비고 |
|-----------|--------------|------------|--------------|--------------|--------------|-----------|----------|----|
| | | | 계 | 지역대 | 직장대 | 기술대 | | |
| 계 | 6,746 | 126 | 6,620 | 4,659 | 1,880 | 81 | 0 | |
| 민방위 대원 | 1~2년차 | 1,142 | 71 | 1,071 | 880 | 170 | 21 | 0 |
| | 3년차 이상 | 5,366 | 55 | 5,311 | 3,563 | 1,689 | 59 | 0 |
| 민방위대장 | 238 | 0 | 238 | 216 | 21 | 1 | 0 | |

나. 민방위 훈련

▶ 전시 사변등 비상사태, 다양한 재난에 대비하기 위하여 국민과 민방위대가 함께 참여해 비상시 대응능력을 강화하기 위한 대피(유도) 훈련이다.

▶ 비상상황에 대비한 국민행동요령 숙달 및 생활밀착형 안전교육을 통해 국민의 생명과 재산을 보호하기 위해 전국적으로 동시에 실시한다.

6. 주민신고태세 강화

국내·외 정세변화에 따라 이완되고 있는 국가안보의식 고취와 민주화, 산업화 과정에서 만연해 있는 흉포한 살인 범죄행위, 각종 불법 무질서, 재난재해에 대비한 주민의 신고정신을 강조하고 생활화하기 위해 지역책임자 선정과 관내 활동하는 이동 신고요원, 다중집합장소나 다중이용업소의 고정 신고요원을 확보, 조직화하여 운영함으로써 각종 사태에 능동적으로 대처하고 지역 및 시민생활의 안정을 기하도록 하고 있다.

▶ 주민신고망 조직현황

| 계 | 기본신고망 | 특별관리망 | 고정신고원 | 이동신고원 |
|-------|-------|-------|-------|-------|
| 1,414 | 1,022 | 28 | 187 | 177 |

집필자: 민방위팀장 배 순 영

제2장 도시행정

제1절 도시계획

1. 도시기본계획

사천시는 도·농 통합에 따른 공간구조의 개편과 사회·경제적 여건 변화 및 생활환경 변화에 대한 주민의 욕구가 날로 증대하고 있어 이에 효율적으로 대처하고, 제3차 국토종합개발계획에서 낙후된 경남지역의 개발촉진을 위하여 항공우주첨단산업 도시를 건설하며, 도·농 통합형 친환경적 선진 전원도시로 육성하고 전통과 문화가 살아 있는 자급자족형 지역중심도시로 발전해 나갈 통합시 도시기본계획을 '98. 9. 15일자로 수립완료하였다.

'98. 9. 15일자로 수립된 기정 도시기본계획은 기준년도인 1995년에서 목표 연도인 2016년까지를 계획기간으로 정하고, 인구·토지이용·교통 및 도시기반 시설 등의 수요를 예측하여 합리적이고 계획적인 도시 공간 구조의 개선방안을 강구하였고, 목표년도 인구는 2016년까지 자연적인 증가와 사천 제1,2일반산업단지, 광포만 공업단지개발 등에 따른 사회적 유입인구를 고려하여 250,000명으로 계획하였다.

그러나, 2003년 1월 1일 「국토의 계획 및 이용에 관한 법률」 시행으로 인하여 사천시 행정구역 전역인 405.326km²를 대상으로 기준년도 2003년에서 목표연도를 2020년으로 정하여 새롭게 도시기본계획을 수립하였다. 새롭게 수립된 도시기본계획은 제4차 국토종합계획('02~'20)과 제3차 경상남도종합계획('01~'20)에 부합되도록 수립 하였으며, 사천시의 장기적인 발전 방향과 지형 균형 발전을 위한 합리적인 공간구조 체계 구축 및 환경적으로 건전하며 지속 가능하게 발전할 수 있는 종합계획으로 수립하였다.

기수립된 2020 사천도시기본계획을 기반으로 변화된 지역여건 반영, 도시주요지표, 도시기반시설, 도시관리전략 등을 제시하는 우리 시 최상위 계획인 2030 사천도시기본계획을 2016. 5. 11일 경상남도로부터 승인을 받았다.

특히 2030 사천도시기본계획에는 사천시 행정구역 전역인 451.952km²(증46.626km²)를 대상으로 계획인구를 2020 도시기본계획보다 5만명의 인구가 증가된 25만으로 계획하고, 도시공간구조는 2도심 2지역 4개 생활권을 중심으로 개발계획을 수립하였다.

토지이용계획상 시가화예정용지(주거·상업·공업용지)는 2020년 도시기본계획에는 13.996km²에서 2030년에는 5.879 km² 증가된 19.875km²가 확정되어 그동안 부족했던 시가화예정용지를 확보함에 따라 지역현안사업의 계획적 추진 및 자족도시로 도약할 수 있는 토대가 마련돼 국가항공산업단지 및 각종 도시개발사업이 본격적으로 추진될 전망이다.

2. 도시관리계획

가. 도시관리계획의 변천

사천시는 지리적으로 한반도 남단에 자리 잡고 있으며, 경상남도의 서남부에 위치하여 남해바다와 접하고 있는 해안 평야지대로서 동측은 고성군, 서측은 하동군, 남측은 한려수도 건너 남해군, 북측은 진주시와 접하고 있다.

▶ 도시계획 연혁

우리 시 도시관리계획은 삼천포, 사천, 곤양, 서포의 4개 도시계획 구역으로 나누어져 있었으나, 2020년 도시관리계획(재정비)에 삼천포는 남부도시, 사천읍·정동면·축동면은 동부도시, 사남면·용현면은 중부도시, 곤양면·곤명면·서포면은 서부도시로 나누어 도시관리계획 재정비가 완료되었다.

| 구분 | 연대 | 내용 | 비고 |
|-----|---------------|--|---------------|
| 삼천포 | 1944. 08. 10. | 도시계획구역 지정(A=36.35km ²) | 조선총독부고시 제105호 |
| | 1965. 07. 08. | 도시계획 결정 | 건설부고시 제1962호 |
| | 1968. 01. 10. | 도시계획구역 확장·변경 결정(A=100.207km ²) | 건설부고시 제12호 |
| | 1976. 04. 06. | 도시계획재정비(A=96.873km ² , 고성군하이먼 제외) | 건설부고시 제37호 |

| 구분 | 연대 | 내용 | 비고 |
|---------------|---------------|--|----------------------|
| 삼천포 | 1984. 08. 27. | 도시기본계획수립(A=96.873km ² , 고성군 하이면 일부포함) | 경남고시 제442-28556호 |
| | 1986. 02. 03. | 도시계획(재정비) 변경결정 | 건설부고시 제1986-43호 |
| | 1990. 03. 02. | 도시계획일부재정비(A=63.412km ²) | 건설부고시 제106호 |
| | 1994. 09. 28. | 도시계획 변경결정 | 경남고시 제 1994-210호 |
| | 1998. 09. 15. | 통합시 도시기본계획 수립(A=210.783km ²) | 건설부고시 도시58410-1031호 |
| | 2003. 04. 21. | 도시계획(재정비) 변경결정(A=65.528km ²) | 경남고시 제2003-112호 |
| 사천읍 | 1966. 10. 18. | 도시계획수립(A=18.55km ² , 최초결정) | 건설부고시 제2882호 |
| | 1974. 08. 14. | 도시계획 결정(사남면 포함) | 건설부고시 제272호 |
| | 1976. 12. 10. | 도시계획구역 변경(A=6.375km ² , 사남면 제외) | 건설부고시 제194호 |
| | 1985. 09. 06. | 도시계획(재정비) 변경결정 | 건설부고시 제1985-384호 |
| | 1993. 01. 28. | 도시계획(재정비) 변경결정 | 경남고시 제1993-25호 |
| | 1998. 09. 15. | 통합시 도시기본계획 수립(A=210.783km ²) | 건설부고시 도시58410-1031호 |
| | 2003. 04. 21. | 도시계획(재정비) 변경 결정(A=7.462km ²) | 경상남도고시 제2003-112호 |
| 곤양면 | 2004. 02. 26. | 도시관리계획 변경 결정(A=9.687km ² , 진사포함) | 경상남도고시 제2004-43호 |
| | 2004. 06. 08. | 도시관리계획 변경결정(A=11.294km ² , 서포첨단포함) | 경상남도고시 제2004-86호 |
| | 1974. 10. 30. | 도시계획결정(A=6.57km ² , 최초결정) | 경남고시 제133호 |
| | 1977. 01. 26. | 도시계획변경 | 경남고시 제127호 |
| | 1980. 07. 18. | 도시계획재정비 및 지적승인(A=2,566km ²) | 경남고시 제170호 |
| | 1987. 07. 23. | 도시계획재정비 결정 | 경남고시 제159호 |
| 서포면 | 1998. 09. 15. | 통합시 도시기본계획 수립(A=210.783km ²) | 건설부고시 도시 58410-1031호 |
| | 2003. 04. 21. | 도시계획(재정비) 변경 결정(A=6.570km ²) | 경상남도고시 제2003-112호 |
| | 1998. 09. 15. | 통합시 도시기본계획 수립(A=210.783km ²) | 건설부고시 도시58410-1031호 |
| 남부·동부·중부·서부도시 | 2003. 07. 12. | 도시계획 결정(A=0.403km ²) | 경상남도 고시제2003-193호 |
| | 2011. 07. 28. | 도시관리계획(재정비) 결정(변경) | 경상남도 고시제2011-304호 |
| | 2011. 08. 04. | 도시관리계획(재정비) 결정(변경) | 사천시 고시제2011-89호 |
| | 2016. 12. 29. | 도시관리계획(재정비) 결정(변경) | 사천시 고시제2016-272호 |
| | 2017. 08. 31. | 도시관리계획(재정비) 결정(변경) 2차 | 사천시 고시제2017-147호 |
| | 2017. 08. 17. | 도시관리계획(재정비) 결정(변경) | 경상남도 고시제2017-340호 |
| | 2020. 01. 23. | 도시관리계획(재정비) 결정(변경) 정정 | 경상남도 고시제2020-28호 |
| | 2023. 11. 30. | 도시관리계획(재정비) 결정(변경) | 경상남도 고시제2023-543호 |
| | 2023. 12. 07. | 도시관리계획(재정비) 결정(변경) | 사천시 고시제2023-290호 |

나. 용도지역

우리 시 용도지역별 현황은 다음과 같다.

▶ 용도지역별 현황

| 구분 | 계 | 도시지역 | 관리지역 | 농림지역 | 자연환경보전지역 | 비고 |
|----------------------|---------|--------|---------|---------|----------|----|
| 면적(km ²) | 452,531 | 93,131 | 126,357 | 167,817 | 65,227 | |
| 구성비(%) | 100 | 20.6 | 27.9 | 37.1 | 14.4 | |

▶ 도시지역 세부 현황

| 구분 | 계 | 주거지역 | 상업지역 | 공업지역 | 녹지지역 | 미지정 |
|----------------------|--------|--------|-------|--------|--------|-------|
| 면적(km ²) | 93,131 | 11,838 | 1,315 | 11,503 | 66,962 | 1,513 |
| 구성비(%) | 100 | 12.7 | 1.4 | 12.4 | 71.9 | 1.6 |

다. 용도지구

항만기능을 효율화하고 항만운영관리의 편익도모를 위하여 동서, 선구, 동서금 및 향촌동 일원에 중요시설보호지구(항만) 1개소 246,571m²를 지정하였으며, 15 이상 취락 밀집지역 93개소를 취락지구로 지정하여 관계 주민들 주거생활의 편의를 제공하였으며, 문화재보호 및 보존을 위하여 각산, 사등 산성 2개소를 역사문화환경보호지구 지정과 실안관광도로변의 연안경관 조망권 확보를 위해 5개 지구에 고도지구 2,242,310m² 지정하였으며, 그 현황은 아래와 같다.

(단위: m²)

| 시설별 | 지구명 | 개소 | 면적(m ²) | 비고 |
|--------|--------------|------|---------------------|------------|
| 보호지구 | 중요시설보호지구(항만) | 1개소 | 246,571 | |
| 보호지구 | 역사문화환경보호지구 | 2개소 | 32,400 | 각산산성, 사등산성 |
| 자연취락지구 | 자연취락지구 | 93 소 | 3,514,827 | |
| 고도지구 | 최고고도지구 | 5개소 | 2,242,310 | |

라. 도시계획도로

도로의 체계는 시가지 구역 내의 토지이용계획과 개발 및 발전에 따른 발생 교통량을 예측하여지역 간 연결하는 주간선 및 보조간선과 집산 및 국지도로로 구분 계획하였으며, 그 현황은 아래와 같다.

| 도시별 시설명 | 계 | | | 남부도시 (동지역) | | | 동부도시 (사천읍, 정동, 축동) | | | 중부도시 (사남, 용현) | | | 서부도시 (곤양, 곤명, 서포) | | | |
|------------|---------|-----------|-------------------------|---------------|-----------|-------------------------|-----------------------|-----------|-------------------------|------------------|-----------|-------------------------|----------------------|-----------|-------------------------|-----------|
| | 노선 수 | 연장 (m) | 면적 (m ²) | 노선 수 | 연장 (m) | 면적 (m ²) | 노선 수 | 연장 (m) | 면적 (m ²) | 노선 수 | 연장 (m) | 면적 (m ²) | 노선 수 | 연장 (m) | 면적 (m ²) | |
| 계 | 1,399 | 757,812.6 | 9,368,915.7 | 458 | 186,370.5 | 2,464,457.2 | 370 | 175,859.0 | 2,375,914.7 | 355 | 150,929.1 | 2,045,407.8 | 216 | 244,654.0 | 2,483,136.0 | |
| 대 | 소계 | 41 | 74,317.0 | 1,995,658.3 | 11 | 21,887.0 | 666,247.3 | 13 | 23,400.0 | 595,800.0 | 15 | 15,293.0 | 390,186.0 | 2 | 13,737.0 | 343,425.0 |
| 로 | 1류 | 8 | 14,832.0 | 507,204.0 | 2 | 4,966.0 | 162,094.0 | 5 | 9,179.0 | 321,065.0 | 1 | 687.0 | 24,045.0 | 0 | 0.0 | 0.0 |

| 도시별 시설명 | 계 | | | 남부도시 (동지역) | | | 동부도시 (사천읍, 정동, 축동) | | | 중부도시 (사남, 용현) | | | 서부도시 (곤양, 곤명, 서포) | | | |
|------------|---------|-----------|-------------|---------------|-----------|-----------|-----------------------|-----------|-----------|------------------|-----------|-----------|----------------------|-----------|-------------|-----------|
| | 노선 수 | 연장 (m) | 면적 (㎡) | 노선 수 | 연장 (m) | 면적 (㎡) | 노선 수 | 연장 (m) | 면적 (㎡) | 노선 수 | 연장 (m) | 면적 (㎡) | 노선 수 | 연장 (m) | 면적 (㎡) | |
| 대로 | 2류 | 7 | 11,834.0 | 359,061.4 | 4 | 9,061.0 | 275,542.4 | 3 | 2,773.0 | 83,519.0 | 0 | 0.0 | 0.0 | 0 | 0.0 | 0.0 |
| | 3류 | 26 | 47,651.0 | 1,129,392.9 | 5 | 7,860.0 | 228,610.9 | 5 | 11,448.0 | 191,216.0 | 14 | 14,606.0 | 366,141.0 | 2 | 13,737.0 | 343,425.0 |
| | 소계 | 302 | 197,098.4 | 3,269,187.2 | 60 | 50,878.0 | 880,765.4 | 102 | 56,519.0 | 945,330.0 | 112 | 65,653.4 | 1,066,514.8 | 28 | 24,048.0 | 376,577.0 |
| 중로 | 1류 | 79 | 88,093.0 | 1,695,310.8 | 17 | 20,447.0 | 438,346.3 | 29 | 30,772.0 | 561,064.0 | 29 | 24,555.0 | 487,584.5 | 4 | 12,319.0 | 208,316.0 |
| | 2류 | 124 | 65,645.0 | 1,017,732.0 | 19 | 14,374.0 | 233,547.0 | 41 | 18,526.0 | 288,056.0 | 46 | 24,622.0 | 371,663.0 | 18 | 8,123.0 | 124,466.0 |
| | 3류 | 99 | 43,360.4 | 556,144.4 | 24 | 16,057.0 | 208,872.1 | 32 | 7,221.0 | 96,210.0 | 37 | 16,476.4 | 207,267.3 | 6 | 3,606.0 | 43,795.0 |
| 소계 | 1,056 | 486,397.2 | 4,104,070.2 | 387 | 113,605.5 | 917,444.5 | 255 | 95,940.0 | 834,784.7 | 228 | 69,982.7 | 588,707.0 | 186 | 206,869.0 | 1,763,134.0 | |
| 소로 | 1류 | 215 | 178,239.3 | 1,770,428.7 | 72 | 27,204.0 | 271,834.0 | 61 | 40,822.0 | 421,593.7 | 49 | 26,500.3 | 260,678.0 | 33 | 83,713.0 | 816,323.0 |
| | 2류 | 541 | 230,671.4 | 1,862,408.0 | 198 | 60,342.0 | 491,587.0 | 129 | 35,835.0 | 288,220.0 | 114 | 34,785.4 | 274,776.0 | 100 | 99,709.0 | 807,825.0 |
| | 3류 | 300 | 77,486.5 | 471,233.5 | 117 | 26,059.5 | 154,023.5 | 65 | 19,283.0 | 124,971.0 | 65 | 8,697.0 | 53,253.0 | 53 | 23,447.0 | 138,986.0 |

마. 도시계획사업 추진

도시계획시설로 결정되어 있는 전체 1,974개(도로 1,399개) 시설 중 단계별집행계획, 투자우선순위, 주민호응도 등을 감안 연차적으로 도시계획시설사업을 추진하고 있으며, 2022년도 도로시설 3개 노선(보상 및 공사)을 추진 중에 있고, 그 현황은 아래와 같다.

| 사업명 | 사업위치 | 사업개요 | 사업비(백만원) | 사업기간 | 비고 |
|------------------------------------|------|-------------------|----------|---------------|------|
| 용강주공@~용두간 도로 개설 (대로3-4호선) | 용강동 | L=947m B=25m | 14,000 | 2007. ~ 2024. | 보상공사 |
| 국도3호선~금문해안도로간 연결도로 개설(대로3-13호선) | 용현면 | L=793.6m B=25m | 12,000 | 2015. ~ 2025 | 보상 |
| 남평사거리~봉남천간 도시계획도로 (대로3-3호선) 개설 | 향촌동 | L=650.6m B=25m | 5,700 | 2023. ~ 2025. | 보상 |
| 사천읍 사주리 도시계획도로 (소로2-66호선) 개설 | 사천읍 | L=104m B=8m | 131 | 2023. ~ 2024. | 보상공사 |

바. 향후계획

장기미집행 도시계획시설에 대한 단계별 집행계획에 따라 도시계획시설 장기미집행에 따른 주민생활 불편해소와 지역균형개발에 이바지하고 시가지 교통체증 해소 및 도시기반시설 확충을 위하여 도시계획시설 사업을 계속하여 추진할 계획이다.

집필자: 도시계획팀장 이 주 은

제2절 도시계획도로 개설

1. 도시계획도로 개설

가. 도시계획도로 개설 추진

도시계획도로 사업은 도시계획시설로 지정되어 있는 1,399개 시설 중 미집행된 574개소에 대하여 투자우선순위, 장기미집행시설, 주민호응도 등을 감안하여 연차적으로 추진하고 있으며, 2022년도에 4개 노선을 완료하고, 51개 노선은 추진중(보상 및 공사)에 있으며 그 현황은 아래와 같다.

| 사업명 | 사업위치 | 사업개요 | 사업비 (백만원) | 사업기간 | 비고 |
|---|---------------|-------------------|--------------|-------------|----|
| 죽림삼거리 ~ 남양동주민센터간 도시계획도로 개설(중로1-1호선) | 남양동 | L=1,350m B=20m | 12,000 | 2006 ~ 2027 | 보상 |
| 송포농공단지 ~ 송천마을간 도시계획도로 개설 (중로1-2호선) | 송포동 | L=689m B=20m | 4,500 | 2014 ~ 2025 | 보상 |
| 대흥불교사 ~ 한전아파트간 도시계획도로 개설 (중로2-9호선) | 선구동 | L=512m B=15m | 6,000 | 2013 ~ 2026 | 보상 |
| 수도교 ~ 벌리신호등간 도시계획도로 개설 (중로1-12호선) | 벌리동 | L=280m B=20m | 12,000 | 2016 ~ 2025 | 공사 |
| 국도3호선~미룡마을간 도시계획도로 개설 (중로1-3호선) | 노룡동 | L=1,173m B=20m | 7,000 | 2014 ~ 2027 | 공사 |
| 실안마을 도시계획도로 개설 (중로2-23호선) | 실안동 | L=1,775m B=15m | 14,530 | 2014 ~ 2024 | 공사 |
| 삼천포대교공원 ~ 각산사거리간 도시계획도로 개설(중로1-21호선) | 대방동 | L=590m B=20m | 17,685 | 2016 ~ 2024 | 공사 |
| 수석1리 ~ 공실운동장간 도시계획도로 개설(중로2-2호선) | 사천읍 수석리 | L=1,300m B=15m | 8,800 | 2001 ~ 2024 | 보상 |
| 고읍 ~ 예수간교량 가설 (중로1-16호선) | 정동면 고읍· 예수 | L=92.8m B=23m | 6,500 | 2019 ~ 2023 | 공사 |
| 초전마을 도시계획도로 개설 (중로2-20호선, 소로2-106호선) | 사남면 초전리 | L=340m B=8~15m | 2,930 | 2016 ~ 2025 | 보상 |
| 시도1호선 ~ 문화마을간 도시계획도로 개설 (중로1-5호선) | 죽림동 | L=390m B=20m | 4,500 | 2019 ~ 2025 | 보상 |
| 사천읍사무소 ~ 선인1리간 도시계획도로 개설 (소로1-20호선) | 사천읍 선인리 | L=216m B=10m | 2,950 | 2006 ~ 2023 | 공사 |
| 사천초교 ~ 원광어린이집간 도시계획도로 개설 (소로2-45, -46호선) | 사천읍 선인리 | L=210m B=8m | 1,950 | 2012 ~ 2024 | 공사 |
| 정동 동아빌라주변 도시계획도로 개설 (소로2-69호선) | 정동면 고읍리 | L=135m B=8m | 1,300 | 2014 ~ 2023 | 공사 |
| 서포농협 ~ 나분이길 도시계획도로 개설 (소로2-54, -56호선) | 서포면 구평리 | L=180m B=8m | 1,300 | 2015 ~ 2024 | 공사 |

| 사업명 | 사업위치 | 사업개요 | 사업비 (백만원) | 사업기간 | 비고 |
|--|---------|-------------------|--------------|-------------|----|
| 삼화부동산 주변도시계획도로 개설 (소로2-74호선) | 벌리동 | L=252m B=8m | 1,200 | 2007 ~ 2025 | 보상 |
| 동림새고개 도시계획도로 개설 (소로2-45,-51호선) | 동림동 | L=180m B=8m | 900 | 2013 ~ 2023 | 공사 |
| 곤양면사무소 ~부산돌곶간 도시계획도로 개설(소로2-19,-20호선) | 곤양면 성내리 | L=160m B=8m | 600 | 2015 ~ 2024 | 보상 |
| 용호마을 도시계획도로 개설 (소로1-17,-19호선) | 좌룡동 | L=270m B=10m | 1,600 | 2015 ~ 2025 | 보상 |
| 용강양계단지 주변 도시계획도로 개설 (소로1-19,-23호선) | 용강동 | L=708m B=10m | 5,000 | 2020 ~ 2027 | 보상 |
| 과적검문소 ~ 대교주차장간 도시계획도로 개설(소로1-86호선) | 대방동 | L=315m B=10m | 4,800 | 2016 ~ 2025 | 공사 |
| 상동림 도시계획도로 개설 (소로2-82,3-12호선) | 동림동 | L=830m B=6~8m | 3,500 | 2018 ~ 2025 | 보상 |
| 해양수산~청닐공원 소방도로 개설 (소로2-218호선) | 서동 | L=110m B=8m | 3,000 | 2017 ~ 2025 | 보상 |
| 제일중학교 동편도시계획 도로 개설 (소로2-65호선) | 용강동 | L=460m B=8m | 1,900 | 2018 ~ 2025 | 보상 |
| 용강동 삼호빌 주변 도시계획도로 개설 (소로2-71호선) | 동림동 | L=65m B=8m | 600 | 2018 ~ 2025 | 보상 |
| 남양 사촌마을 도시계획도로 개설 (소로2-10호선) | 송포동 | L=128m B=8m | 700 | 2018 ~ 2026 | 보상 |
| 곡성마을 도시계획도로 개설 (소로291,-92호선) | 사남면 월성리 | L=160m B=8m | 2,000 | 2012 ~ 2024 | 보상 |
| 신항만~남일대간 도시계획도로 개설 (소로1-85호선) | 향촌동 | L=400m B=10m | 2,000 | 2015 ~ 2025 | 보상 |
| 구.사천청사 ~ 구.동성초교간 도시계획도로 개설(소로1-9호선) | 사천읍 수석리 | L=290m B=10m | 1,600 | 2014 ~ 2023 | 보상 |
| 수석6리 ~ 수석1리간 도시계획도로 개설 (소로2-17호선) | 사천읍 | L=136m B=8m | 900 | 2017 ~ 2024 | 보상 |
| 구미마을 도시계획도로 개설 (소로2-31호선) | 송포동 | L=205.2m B=8m | 600 | 2020 ~ 2025 | 보상 |
| 사천중학교 동편 도시계획도로 개설 (소로1-24호선) | 사천읍 선인리 | L=290m B=10m | 2,300 | 2012 ~ 2024 | 보상 |
| 사천읍 한마을유치원 ~ 달마사간 도시계획도로 개설 | 사천읍 선인리 | L=386m B=8-10m | 2,200 | 2016 ~ 2024 | 보상 |
| 엘크루 주변 도시계획도로 개설 (중로3-9,-44호선) | 사남면 월성리 | L=262m B=12m | 1,700 | 2014 ~ 2024 | 보상 |

| 사업명 | 사업위치 | 사업개요 | 사업비 (백만원) | 사업기간 | 비고 |
|--------------------------------------|---------|--------------------|--------------|-------------|----|
| 서포면사무소 주변 도시계획도로 개설 (중로2-7호선) | 서포면 구평리 | L=320m B=15m | 3,250 | 2014 ~ 2024 | 보상 |
| 대방초교 앞 도시계획도로 개설 (소로2-199호선) | 동서동 | L=404m B=8m | 3,540 | 2006 ~ 2025 | 보상 |
| 대방마을 도시계획도로 개설 (소로2-218호선) | 대방동 | L=100m B=8m | 1,300 | 2017 ~ 2025 | 보상 |
| 망산공원 진입 도시계획도로 개설 (소로3-91호선) | 선구동 | L=76m B=6m | 700 | 2021 ~ 2025 | 공사 |
| 사천읍 평화빌 뒤편 도시계획도로 개설 (소로2-48호선) | 사천읍 평화리 | L=100m B=8m | 900 | 2017 ~ 2024 | 보상 |
| HK명가아파트 앞 도시계획도로 개설 (소로2-71호선) | 정동면 고읍리 | L=125m B=8m | 800 | 2020 ~ 2024 | 보상 |
| 정동 고읍 도시계획도로 개설 (소로3-138호선) | 정동면 고읍리 | L=55m B=6m | 300 | 2023 ~ 2024 | 보상 |
| 사천강 도시계획도로 개설 (중로3-56, 소로1-102호선) | 정동면 고읍리 | L=550m B=10~15m | 4,000 | 2023 ~ 2027 | 보상 |
| 월성마을회관 주변 도시계획도로 개설 (소로3-30호선) 개설 | 사남면 월성리 | L=71.2m B=6m | 520 | 2015 ~ 2026 | 보상 |
| 곤양향교 옆 도시계획도로 개설 (소로2-29호선) | 곤양면 송전리 | L=248m B=8m | 1,000 | 2020 ~ 2024 | 보상 |
| 실안초교 주변 도시계획도로 개설 (소로2-228호선) | 실안동 | L=162m B=8m | 1,500 | 2020 ~ 2026 | 보상 |

나. 향후계획

장기미집행 도시계획시설에 대한 단계별 집행계획에 따라 순차적으로 도시계획도로를 개설하여 지역균형 발전을 도모하고 주민생활 불편을 해소해 나가며, 주요 간선도로는 중기계획에 반영하여 추진함으로써 지속적인 도시기반 시설 확충에 더욱 박차를 가할 계획이다.

집필자: 도시개발팀장 구 자 희

제3절 도시개발

1. 개요

도시개발사업은 도시개발구역에서 주거, 상업, 산업, 유통, 정보통신, 생태, 문화, 보건 및 복지 등의 기능이 있는 단지 또는 시가지를 조성하기 위하여 시행하는 사업으로 우리 시에서는 인구증가에 대비하여 도시기반시설이 완비된 택지를 공급코자 1961년 삼천포 2개 지구 토지구획정리사업을 시작으로 총 4개 지구의 토지구획정리사업을 완료하였으며, 4개 지구의 사업을 추진 중으로 그 현황은 다음과 같다.

2. 사업추진 현황

가. 완료사업 현황(토지구획정리사업)

(2023. 12. 31. 현재)

| 구분 | 지구명 | 위치 | 시행기간 | 시행자 | 시행면적(천㎡) | | | | | | 감보율 (%) | 사업비 (억원) | |
|-----------|---------|------------------|------------------------------|-----|----------|--------------|--------------|------------|------------|-----------|-----------|-------------|------------|
| | | | | | 계 | 택지 | 공공시설 | | | | | | |
| | | | | | | | 소계 | 도로 | 공원 | 기타 | | | |
| 합계 | | | | | 4 | 1,518 | 1,054 | 464 | 387 | 29 | 48 | 42.8 | 265 |
| 완공 | 삼천포 2지구 | 사천시 동금동·벌용동 | '61. 11. ~ '73. 6. | 시장 | 698 | 461 | 237 | 188 | 10 | 39 | 34.6 | 9 | |
| | 삼천포 3지구 | 사천시 벌용동 | '74. 8. ~ '79. 8. | " | 242 | 192 | 50 | 48 | 1 | 1 | 32.3 | 1 | |
| | 벌리·향촌 | 사천시 벌리·향촌·동금 | '91. 12. 13. ~ '97. 12. 22. | " | 418 | 292 | 126 | 106 | 13 | 7 | 46.0 | 144 | |
| | 사천·선인 | 사천시 사천읍 선인·정의·구암 | '95. 10. 19. ~ 2001. 10. 18. | 조합 | 160 | 109 | 51 | 45 | 5 | 1 | 48.0 | 111 | |

나. 추진중인사업 현황

[사주·용당지구 도시개발사업]

▶ 사업개요

- 위치: 사천읍 사주·용당리 일원
- 사업면적: A=483,772㎡
- 사업기간: 2012. 7. ~ 2024. 7.
- 사업비: 69,659백만원
- 시행방식: 환지방식
- 시행자: 사주용당지구 도시개발사업 조합
- 개발계획

| 구분 | 면적 | 구성비 | 비고 |
|----|----------|--------|---------|
| 계 | 483,772㎡ | 100.0% | 감보율 54% |

| 구분 | 면적 | 구성비 | 비고 |
|-------|----------|-------|-----------|
| 주거용지 | 287,409㎡ | 59.4% | |
| 도로 | 97,868㎡ | 20.2% | |
| 공원·녹지 | 72,464㎡ | 15% | |
| 기타시설 | 26,031㎡ | 5.4% | 학교, 주차장 등 |

▶ 추진상황

- '10. 12. 9.: 개발구역 지정 및 개발계획 수립(경상남도 고시 제2010-679호)
- '11. 12. 5.: 사업시행자지정(경상남도 지정 제2011-14호)
- '12. 7. 26.: 개발구역 지정(변경), 개발계획(변경), 실시계획 인가 및 지형도면 고시(경상남도 고시 제2012-321호)
- '15. 7. 24.: 도시개발계획(변경) 및 실시계획(변경)인가
- '16. 3. : 시공사(시행대행사)선정
- '16. 7. 24.: 도시개발계획(변경) 및 실시계획(변경)인가
- '17. 3. : 공사 착공
- '19. 7. 11.: 도시개발계획(변경) 및 실시계획(변경)인가
- '21. 10. 6.: 체비지 매각 승인 통보(제1회, 5필지 42,026.8㎡)
- '22. 6. 30.: 도시개발계획(변경) 및 실시계획(변경)인가 고시(경상남도 고시 제2022-316호)
- '23. 4. 5.: 임대아파트 465세대 사업승인
- '23. 12. 31.: 현 공정률(66.89%)

[사천선인 공공주택지구 조성사업]

▶ 사업개요

- 위치: 사천읍 선인리 일원
- 사업면적: A=526,673㎡
- 세대수: 4,700호(10,461인)
- 사업기간: 2017. ~ 2025.
- 사업비: 152,600백만원
- 시행방식: 수용방식
- 시행자: 한국토지주택공사

▶ 추진상황(계획)

- '15. 7.: 예비타당성조사 사업계획서 제출
- '15. 8.: 예비타당성조사 협의완료
- '16. 7.: 공공주택지구 지정제안
- '16. 10.: 지구지정 관련 사전협의(2차)에 대한 조치계획 제출
- '16. 11.: 지구지정에 대한 주민의견 청취
- '16. 11.: 주민의견청취 공람 공고

- '16. 12.: 전략환경평가 초안 공람 및 협의
- '17. 2.: 전략환경평가 본안 협의
- '17. 3.: 중앙도시계획위원회 심의
- '17. 7.: 공공주택지구 지정 고시(국토교통부 제2017-440호)
- '18. 10.: 공공주택지구 지정 변경(1차) 및 지구계획 승인(국토교통부 제2018-598호)
- '18. 12.: 지구계획 확정측량
- '19. 12.: 공공주택지구 지구계획 변경(1차) 승인(국토교통부 제2019-934호)
- '22. 12.: 공사 착공

3. 사업의 효과

- ▶ 인접한 기존 시가지와의 균형개발 및 택지부족 현상 완화
- ▶ 도로망 확충 등으로 토지이용도 제고 및 교통량 분산 유도
- ▶ 택지의 효율 증진 및 공공용지의 확보
- ▶ 체계적이고 균형 있는 시가지 개발로 쾌적하고 살기 좋은 신도시 건설
- ▶ 지역경제 활성화 및 유통구조 개선효과

[사천IC일원 복합유통상업단지 도시개발사업]

가. 목적

서부경남 산업단지 개발 및 수요증가에 대비한 일반상업, 유통상업 인프라 구축과 폐 고속도로 토지이용 제고로 지역경기 부양 거점을 확보하고, 사천시 관문 경관 조성과 토지이용효율성 증대를 위해 추진하고 있음.

나. 현황

- ▶ 사업개요
 - 위치: 사천시 축동면 사다리 87번지 일원
 - 면적: A= 262,000㎡
 - 기간: 2015. ~ 2024.
 - 사업비: 약 1,120억 원
 - 도입시설: 유통시설, 판매시설, 농수산물유통센터, 업무시설, 오피스텔, 기타 근린생활시설 등

다. 추진사항(계획)

- ▶ '15. 11. 19.: 민간사업자 공모 공고
- ▶ '16. 5. 27.: 사업협약서 체결
- ▶ '16. 6. 29.: 특수목적법인(SPC) 설립 등기(사천IC도시개발 주식회사)
- ▶ '17. 8. 16.: 도시개발구역 지정 요청(시→도)
- ▶ '18. 6. 7.: 도시개발구역(개발계획 수립) 지정 및 지형도면 고시(도)
- ▶ '18. 7. 2.: 사업시행자 지정(도)
- ▶ '19. 4. 2.: 가스배관 이설공사 협약서 체결(SPC / KOGAS)
- ▶ '20. 4. 9.: 도시관리계획(도시계획시설) 결정(변경) 및 지형도면 승인고시[축동대길문]
- ▶ '20. 4. 16.: 지방도1002호선 도로구역 결정(변경) 및 지형도면 승인고시
- ▶ '20. 10. 29.: 지방도1002호선 관리청이 아닌자의 도로공사 시행허가 승인고시

- ▶ '20. 10. 29.: 축동 대길문 교차로 개선 실시계획인가 승인고시
- ▶ '21. 1. 20.: 대주단 모집 완료(780억원)
- ▶ '21. 3. 23.: 기공식 개최
- ▶ '21. 6. 18.: 공사 착공
- ▶ '21. 8. 20.: 거소불명자 외 사유지 매입 완료
- ▶ '21. 10. 7.: 개발 및 실시계획 변경 인가(사업기간, 미등기 표시 변경 등)
- ▶ '22. 3. 24.: 개발 및 실시계획 변경 인가(국방부 토지 관련 선형변경)
- ▶ '22. 8. 18.: 토지 공급계획 승인
- ▶ '22. 9. 23.: 토지 분양공고(1차)
- ▶ '22. 10. 31.: 토지 분양공고(2차)
- ▶ '22. 11. 23.: 토지 분양공고(3차)
- ▶ '23. 12. 28.: 1단계 공사 완료(부분준공) 공고
- ▶ '23. 12. 28.: 도시개발구역 지정 해제(1단계)

《삼천포 구 역사 주변 대지조성사업》

가. 목적

- ▶ 구 삼천포 역사부지의 계획적이고 체계적인 도시개발을 통해 토지의 이용 및 난개발 방지로 상업 중심지로서의 이미지 제고와 기반시설 확충 및 상업부지 개발을 통한 지역경제 활성화

나. 사업개요

- ▶ 위치: 동금동 151-5번지 일원
- ▶ 면적: 25,374㎡
- ▶ 기간: 2016. ~ 2026.
- ▶ 사업비: 8,994백만 원(용지 분양가격)
- ▶ 용도지역: 일반상업지역
- ▶ 사업방식: 공영개발(사천시)

다. 추진사항(계획)

- ▶ '16. 9. 9.: 대지조성사업 승인·고시
- ▶ '16. 11. 17.: 도시계획시설(도로, 주차장, 공원)사업 실시계획인가·고시
- ▶ '16. 12. 29.: 공유재산심의(대지조성사업 대상지 분양 심의)
- ▶ '17. 1. 17.: 공유재산관리계획(처분) 시의회 의결
- ▶ '17. 1. 25.: 도유재산 9필지(9,310㎡) 매입완료
- ▶ '17. 4. 5.: 분양기분구상용역 시행
- ▶ '17. 7. 28.: 국유지(40필지) 매입 완료
- ▶ '17. 9. 28.: 공유재산심의(추가분 처분 계획, 원안가결)
- ▶ '17. 12. 22.: 토지수용 완료(6필지 1,368㎡)
- ▶ '17. 12. 29.: 조성원가 산정, 분양공고문 작성 및 공고
- ▶ '18. 1. 15.: 조성원가 산정, 민간사업자 공모 공고('18. 01. 15. ~ '18. 03. 16.)
- ▶ '18. 1. 26.: 공모참가 의향서 접수

- ▶ '18. 3. 16.: 공모사업 계획서 접수(신청자 없음)
- ▶ '18. 4. 10.: 정책토론회 개최(재공고안 심의)
- ▶ '18. 4. 18.: 민간사업자 공모 재공고('18. 04. 18. ~ '18. 07. 16.)
- ▶ '18. 7. 16.: 공모사업 계획서 접수(신청자 없음)
- ▶ '18. 7. 24.: 민간사업자 공모 미 참여에 따른 추진방안 검토(잠정유보 결정)
- ▶ '21. 2. : 조성원가 산정, 분양공고문 변경 용역 수행
- ▶ '21. 3. 18.: 민간사업자 공모 공고
- ▶ '21. 5. 28.: 선정심의위원회 개최 및 사업자 선정
- ▶ '21. 6. 30.: 계약체결(사천시: 민간사업자)
- ▶ '21. 8. 30.: 토지매매대금 완납
- ▶ '21. 9. 30.: 주택선설사업 승인 신청
- ▶ '22. 2. 11.: 경상남도 건축위원회 심의
- ▶ '22. 3. 30.: 주택선설사업 승인
- ▶ '22. 6. 30.: 공사 착공

집필자: 도시개발팀장 조 현 범

제4절 도시경관

1. 지역경관 향상

우주항공산업의 육성과 해양 관광도시 조성 등 각종 개발사업 및 사회기반시설 확충에 대한 경관 심의 및 자문을 통하여 주요 경관자원을 보전함과 동시에 관광자원 개발 등 사천시 특색있는 자원을 활용하여 도시경관 향상을 도모하였으며, 사천읍성 거리 경관 개선 사업·곤양초등학교 주변 안심 골목길 조성 사업 등을 추진하여 공공디자인을 통한 공간환경과 안심 주거환경을 개선하였다.

▶ 경관위원회(자문, 심의)

| 2022년 경관위원회 | 2023년 경관위원회 |
|-------------|-------------|
| 4회 | 5회 |

- 한국경남태양유전(주)공장 증축공사 경관의 4건

▶ 경관개선사업

- 사천읍성 거리 경관개선 사업: 옹벽벽화 및 조명 설치
 - 위치: 사천시 사천읍 정의리 일원
 - 사업기간: 2023. 6. ~ 12.
 - 총사업비: 117백만원
- 사천공항 인근 환경 개선 사업: 조명 설치
 - 위 치: 사천시 구암리 일원
 - 사업기간: 2023. 8. ~ 12.

- 총사업비: 117백만원
- 곤양초등학교 주변 안심골목길 조성: 벽화 조성 및 경계석 가드 설치
 - 위치: 사천시 곤양면 성내리 일원
 - 사업기간: 2023. 6. ~ 12.
 - 총사업비: 86백만원
- 동림동 도시계획도로 디자인시설물 설치공사
 - 위치: 동림동 190-4번지 일원
 - 사업기간: 2023. 8. ~ 12.
 - 총사업비: 41백만원

2. 옥외광고물 관리

상시 또는 일정기간 계속하여 공중에 표시·설치되어 공중이 자유로이 통행할 수 있는 장소에서 볼 수 있는 것으로서 간판·입간판·현수막·벽보·전단 기타 이와 유사한 것을 옥외광고물이라 하고, 벽면이용간판 외 15종으로 분류하고 있으며 이러한 광고물에 대하여 표시장소, 표시방법과 게시시설 등에 관하여 지도·단속하여 아름답고 쾌적한 생활환경을 조성하고 있다.

다음은 2023년도 옥외광고물 허가·신고 및 단속 현황이다.

▶ 옥외광고물 허가·신고 현황

(단위: 건)

| 2022년도 | | | | | | 2023년도 | | | | | |
|--------|--------|--------|--------|------|------|--------|--------|--------|--------|------|------|
| 계 | 현수막 | 벽면이용간판 | 지주이용간판 | 돌출간판 | 옥상간판 | 계 | 현수막 | 벽면이용간판 | 지주이용간판 | 돌출간판 | 옥상간판 |
| 11,467 | 11,376 | 39 | 16 | 33 | 3 | 13,658 | 13,516 | 55 | 25 | 55 | 7 |

▶ 옥외광고물 단속현황

(단위: 건)

| 2022년도 | | | | | | | | | | 2023년도 | | | | | | | | | |
|--------|------|----|----|----|--------|--------|--------|-----|----|--------|------|----|----|----|--------|--------|--------|-----|----|
| 고정광고물 | | | | | 유동광고물 | | | | | 고정광고물 | | | | | 유동광고물 | | | | |
| 계 | 벽면이용 | 돌출 | 지주 | 기타 | 계 | 현수막 | 벽보 | 입간판 | 기타 | 계 | 벽면이용 | 돌출 | 지주 | 기타 | 계 | 현수막 | 벽보 | 입간판 | 기타 |
| 40 | 27 | 23 | 45 | - | 29,271 | 14,465 | 14,770 | | 36 | 40 | 15 | 3 | 22 | - | 28,218 | 12,912 | 15,254 | 52 | - |

3. 옥외광고정비기금 운용

효율적인 광고물 정비 및 관리를 통한 쾌적한 생활환경을 조성하기 위하여 옥외광고정비기금을 설치 운용하고 있으며, 조성된 기금은 광고물 정비, 경관 개선, 광고업자 교육 및 지원, 간판 시범거리 조성, 간판 디자인 개발 등의 사업 추진을 위한 재원으로 활용할 것이며, 현재까지 조성된 기금 현황은 다음과 같다.

▶ 설치근거: 사천시 옥외광고정비기금 설치 및 운용조례 제2조

▶ 조례제정: 2009. 9. 14.(조례 제858호)

제3장 건축행정

제1절 건축 관리 및 허가

1. 2023년 주요업무 실적

가. 개요

2023년에는 건축행정의 건실한 운영을 위해 “새로운 시작, 행복도시 사천” 시정구호를 건축업무의 종합계획에 접목시켜 청렴·신속·정확한 민원처리로 시민들에게 감동을 주고, 체계적, 계획적인 건축행정 서비스 제공과 감성 있는 건축행정으로 시민만족도 향상에 기여하였다. 또한 작년 한해 코로나19 장기화에 따른 영세상인의 어려움을 돕기 위해 법을 위반한 건축물에 부과되는 이행강제금 징수를 유예하는 등의 세금 감면 지원을 하였고, 분할납부를 안내하는 등 시민들의 경제적 부담을 완화시켰으며 2024년에도 지속 추진할 계획이다.

나. 건축행정 건실화 추진실적

- ▶ 불법건축물 단속 및 이행강제금 부과(233건, 417,995천원), 징수(94건, 158,470천원)
- ▶ 사용승인 건축물 정기점검: 2회, 626개소 중 95건 표본조사
 - 경미한 사항은 현장 즉시 시정, 위반건축물 시정명령·고발·이행강제금 부과 등 행정조치

다. 농·어촌 주거환경 개선사업 추진실적

농어촌 주택개량 사업은 농어촌지역의 노후·불량한 주택을 개량함으로써 농어촌민의 삶의 질 향상을 도모하기 위해 1세대 당 최대 200,000천원의 융자금을 지원해주는 사업이다. 2023년에 10동을 개량하며 지금까지 총 3,174동을 개량하였으며, 2024년에는 16동의 주택을 개량하는 데 지원할 계획이다. 또한 빈집정비 사업은 23년도에 13동을 정비하였으며, 2024년에는 20동을 지원 예정이다.

▶ 농어촌 주거환경 개선사업 추진현황

(단위: 동수)

| 구분 | 합계 | 주택개량 | 빈집정비 | 지붕개량 | 비고 |
|-------|----|------|------|------|----|
| 2023년 | 13 | 10 | 13 | - | |
| 2022년 | 29 | 19 | 10 | - | |

2. 건축물 생애주기별 민원처리 현황

건축물 수명주기의 증가에 따른 건축물 관리 중요성이 증대되고 늘어나는 사각지대를 해소하기 위한 「건축물관리법」이 제정돼 2020. 5. 1.일부터 시행되었다. 이에 보다 더 건축물을 과학적·체계적으로 관리함으로써 안전하고 쾌적한 주거환경 조성에 기여할 수 있게 되었다. 한편, 2023년 건축물 생애주기별 민원처리 현황은 아래 표와 같이 건축물 사용승인까지 허가 민원 처리건수는 전년대비 37.7% 감소하였고, 신고민원 처리건수는 전년대비 7.8% 감소하였다.

반면, 건축물해체신고는 전년도에 비해 18.6% 감소하였다.

(단위: 건수)

| 구분 | 합계 | 허가 | 설계변경 | 착공 | 사용승인 | 해체 | |
|-------|----|-------|------|-----|------|-----|-----|
| 2023년 | 허가 | 385 | 126 | 33 | 99 | 119 | 8 |
| | 신고 | 1,133 | 292 | 201 | 225 | 204 | 211 |
| 2022년 | 허가 | 617 | 282 | 42 | 135 | 147 | 11 |
| | 신고 | 1,229 | 327 | 80 | 248 | 316 | 258 |

▶ 기금조성 현황

(단위: 천원)

| 회계명 | 2022년 말 조성금액 | 2023년도 증감액 | | | 2022년 말 조성금액 |
|-----------|--------------|------------|---------|--------|--------------|
| | | 계 | 수입 | 지출 | |
| 옥외광고 정비기금 | 206,230 | 84,983 | 153,074 | 68,091 | 291,212 |

▶ 추진실적

- 현수막 게시대 확충 사업: 53,900천원
- 옥외광고물 실명제 스티커 제작: 2,491천원
- 친환경 현수막 제작지원 사업: 7,000천원
- 풍수해 대비 옥외광고물 안전점검 크레인 임차료 등: 2,760천원

집필자: 도시경관팀장 강 정 숙

3. 건축 구분별 허가(신고) 현황

전년대비 2023년도 건축허가 건수는 73.7%(신축 75.7%) 감소하였고, 건축신고는 10.8%(신축 0.5%) 감소하였다.

(단위: 건수)

| 구분 | 합계 | 신축 | 증축 | 용도변경 | 그외 (개축, 대수선 등) | |
|-------|----|-----|-----|------|-------------------|---|
| 2023년 | 허가 | 126 | 71 | 41 | 11 | 3 |
| | 신고 | 292 | 190 | 89 | 13 | - |
| 2022년 | 허가 | 480 | 292 | 150 | 29 | 9 |
| | 신고 | 327 | 192 | 112 | 14 | 9 |

4. 건축물 용도별 허가(신고) 현황

계속된 건설 경기침체로 용도별 건축물 허가·신고 현황 대부분이 감소하였다. 전년대비 공업용·기타용(창고, 축사 등)의 건축허가는 감소(공업용: 26→24건, 기타용: 93→11건) 하였으며, 건축신고도 소폭 감소하였다.

(단위: 건수)

| 구분 | 합계 | 주거용 | 상업용 | 공업용 | 공공용 | 기타 | |
|-------|----|-----|-----|-----|-----|----|----|
| 2023년 | 허가 | 126 | 14 | 72 | 24 | 5 | 11 |
| | 신고 | 292 | 124 | 99 | 13 | 17 | 39 |
| 2022년 | 허가 | 480 | 194 | 163 | 26 | 4 | 93 |
| | 신고 | 32 | 155 | 89 | 11 | 7 | 65 |

5. 건축물대장 관리 현황

(단위: 건수)

| 구분 | 합계 | 생성 | 표시변경 | 말소 | 비고 |
|-------|-------|-----|------|-----|----|
| 2023년 | 1,071 | 292 | 320 | 459 | |
| 2022년 | 1,595 | 313 | 320 | 962 | |

집필자: 건축관리팀장 이 제 훈
 건축허가팀장 윤 병 옥
 건축신고팀장 김 현 정

제2절 공동주택

1. 주택현황

2023년도 12월말 기준으로 우리시 주택 수는 58,350채이고, 일반 가구 수는 50,350가구로서주택 보급률이 115%이며 주택 보유 현황은 다음과 같다.

▶ 주택보유현황 (2023. 12월 기준)

| 가구수 | 주택수(호) | | | | 주택보급률 (%) |
|--------|--------|--------|----------|--------|-----------|
| | 계 | 단독 | 다세대 및 연립 | 아파트 | |
| 50,798 | 58,350 | 29,359 | 2,520 | 26,471 | 115 |

2. 주택정책의 기본방향

- ▶ 우리시 주택정책의 기본방향은 시민에게 질 높은 주택을 공급하여 주거안정 및 주거수준의 향상을 도모하는 한편 공동주택의 공급안정과 임대주택의 보증금 월임대료 인상 억제, 주거급여 사업 추진을 통한 저소득층의 생활안정 증진에 초점을 맞추고 있다.
- ▶ 공동주택관리에 있어서 “살기좋은 아파트 만들기”를 위하여 입주자 상호간의 커뮤니티 활성화를 위한 단지별 아파트 홈페이지 구축, 입주자대표회의 교육, 관리지원사업 등을 추진하고 있다.
- ▶ 또한, 입주민 상호간 불신을 해소하고 분쟁을 사전에 예방하기 위하여 관리분야 전반에 걸쳐 조사·점검을 시행함으로써 공동주택 관리의 투명성 확보에 만전을 기하고 있다.

3. 2024년 주택건설계획

2023. 12. 31. 기준 주택사업계획승인 및 건축허가를 통하여 22개 단지 12,081세대의 공동주택 건설이 추진되고 있으며 각종 사업 및 국가 항공 산업 추진 등으로 인구 유입이 꾸준히 예상된다.

4. 공동주택 관리지원

5년이 지난 공동주택 단지 내 도로, 하수도 등의 공용시설 관리에 필요한 비용의 일부를 지원함으로써 입주민에게 경제적 부담을 줄이고 쾌적하고 살기 좋은 주거환경 조성으로 질 높은 주거문화 정착을 도모하기 위하여 2006년도부터 318개 단지에 4,135백만원의 예산을 지원한 바 있으며, 2024년에는 14개 단지 200백만원을 지원할 계획이다.

5. 저소득주민 주거복지 지원

가. 주거급여

- ▶ 2015년 7월 기초생활보장제도 내 주거급여를 개편함으로써 소득·주거형태·주거비 부담수준 등을 종합적으로 고려하여 주거비(임차료, 주택개량) 지원을 통해 저소득계층의 주거 안정 및 삶의 질 향상을 도모하기 위한 사업이다.
- ▶ 2023년에는 임차가구가 월 평균 3,000가구로 총 4,800백만원의 임차급여를 지원하였고, 자가 가구는 56가구에 총 456백만원의 주택개량비를 지원하였다. 2024년에는 임차가구는 5,000백만원의 예산을 지원하고, 자가 가구는 60가구에 346백만원의 주택 개량비를 지원할 계획이다.

나. 저소득계층 임대보증금 지원사업

- ▶ 무주택 장기임대주택에 입주하게 되는 저소득계층에게 임대보증금을 무이자로 지원함으로써 저소득계층의 주거비

부담 완화 및 주거생활 안정을 도모하기 위한 사업으로 1세대 당 최대 20백만원의 임대보증금을 무이자로 지원하며, 2023년에는 1가구에 3백만원의 임대보증금을 지원한 바 있으며, 2024년에는 3가구에 최대 35백만원의 임대보증금을 지원할 계획이다.

집필자: 공동주택팀장 이 동 준

제3절 건축복합민원

1. 복합 인·허가민원 현황

최근 급변하는 사회 환경의 변화와 시민을 위한 행정서비스 제공에 부합될 수 있도록 건축복합민원(개발행위, 농지전용)업무를 추진하고 있다. 2023년 복합민원 처리 현황을 보면 개발행위허가 민원처리 건수는 335건으로 전년대비 9.1% 증가하였고, 농지전용허가 민원처리 건수는 382건으로 전년대비 26.2% 감소하였다.

▶ 건축복합민원 현황

| 구분 | 분야별 | 주요업무 | 처리건수 |
|-------|------|---------------|------|
| 2023년 | 개발행위 | 개발행위허가(변경) | 143 |
| | | 개발행위허가 협의(변경) | 192 |
| | 농지전용 | 농지전용허가·협의(변경) | 221 |
| | | 농지보전부담금 결정 | 161 |
| 2022년 | 개발행위 | 개발행위허가(변경) | 126 |
| | | 개발행위허가 협의(변경) | 181 |
| | 농지전용 | 농지전용허가·협의(변경) | 265 |
| | | 농지보전부담금 결정 | 217 |

2. 2023년도 주요업무실적

가. 종합평가

건축복합민원(개발행위, 농지전용) 행정절차 일원화를 통해 처리기간 단축을 목표로, 신속하고 정확한 업무처리로 건축행정의 효율성 높이고 시민 만족도 향상에 기여하였다.

나. 복합 인·허가민원 처리

- ▶ 복합 인·허가민원 처리 현황: 717건
- ▶ 시민 행정편의를 위한 복합민원(개발행위, 농지전용) 처리로 행정절차 일원화 실현 강화
- ▶ 신속한 민원처리로 건축행정 효율성 제고 및 시민 만족도 향상

집필자: 건축복합민원팀장 이 덕 수

제4장 건설

제1절 건설행정

1. 건설업체 및 장비현황

가. 건설업체 현황

건설업의 종류는 종합건설업, 전문건설업으로 구분되고 종합건설업은 토목, 건축 등 5개 업종이며 전문건설업은 실내건축, 토공 등 29개 업종으로 나누어진다. 전문건설업은 우리 시에서 등록하고 있고 종합건설업은 경상남도에서 등록하고 있으며, 관내 건설업체 현황은 다음과 같다.

▶ 건설업체현황 (단위: 개소)

| 구분 | 계 | | 전문건설업 | | 종합건설업 | |
|-------|-----|-------|-------|-------|-------|-------|
| | 업체수 | 등록업종수 | 업체수 | 등록업종수 | 업체수 | 등록업종수 |
| 2013년 | 81 | 89 | 49 | 51 | 32 | 38 |
| 2014년 | 81 | 82 | 49 | 44 | 32 | 38 |
| 2015년 | 91 | 92 | 59 | 54 | 32 | 38 |
| 2016년 | 93 | 97 | 59 | 56 | 34 | 41 |
| 2017년 | 99 | 114 | 61 | 68 | 38 | 46 |
| 2018년 | 103 | 121 | 65 | 75 | 38 | 46 |
| 2019년 | 112 | 136 | 72 | 88 | 40 | 48 |
| 2020년 | 115 | 156 | 73 | 103 | 42 | 53 |
| 2021년 | 133 | 203 | 87 | 143 | 46 | 60 |
| 2022년 | 295 | 454 | 239 | 389 | 56 | 65 |
| 2023년 | 326 | 458 | 264 | 381 | 62 | 77 |

나. 건설기계 현황

▶ 건설업체현황 (단위: 대)

| 구분 | 계 | 관용 | 자가용 | 영업용 | 비고 |
|-----------|--------------|-----------|--------------|------------|----|
| 계 | 1,693 | 26 | 1,040 | 627 | |
| 굴착기 | 659 | 14 | 278 | 367 | |
| 로더 | 85 | 1 | 64 | 20 | |
| 지게차 | 714 | 9 | 661 | 44 | |
| 덤프트럭 | 112 | 2 | 18 | 92 | |
| 기중기 | 47 | 0 | 4 | 43 | |
| 모터 그레이더 | 1 | 0 | 0 | 1 | |
| 롤러 | 18 | 0 | 5 | 13 | |
| 콘크리트 믹서트럭 | 22 | 0 | 0 | 22 | |
| 콘크리트 펌프 | 17 | 0 | 0 | 17 | |

| 구분 | 계 | 관용 | 자가용 | 영업용 | 비고 |
|----------|---|----|-----|-----|----|
| 아스팔트 피니셔 | 1 | 0 | 0 | 1 | |
| 쇄석기 | 3 | 0 | 0 | 3 | |
| 공기압축기 | 2 | 0 | 2 | 0 | |
| 천공기 | 8 | 0 | 5 | 3 | |
| 항타 및 항발기 | 1 | 0 | 1 | 0 | |
| 준설선 | 2 | 0 | 2 | 0 | |
| 노면파쇄기 | 1 | 0 | 0 | 1 | |

다. 건설기계 면허 현황

▶ 건설기계 면허 현황

(단위: 대)

| 구분 | 2013 | 2014 | 2015 | 2016 | 2017 | 2018 | 2019 | 2020 | 2021 | 2022 | 2023 |
|----------|--------------|--------------|--------------|--------------|--------------|--------------|--------------|--------------|--------------|--------------|--------------|
| 계 | 2,673 | 2,835 | 3,060 | 3,252 | 3,504 | 3,741 | 3,935 | 4,218 | 4,567 | 5,064 | 5,476 |
| 굴착기 | 714 | 754 | 780 | 832 | 900 | 955 | 987 | 1,026 | 1,080 | 1,160 | 1,220 |
| 로더 | 115 | 126 | 130 | 146 | 154 | 166 | 179 | 190 | 194 | 221 | 233 |
| 기중기 | 189 | 198 | 201 | 216 | 223 | 234 | 243 | 258 | 270 | 287 | 292 |
| 지게차 | 767 | 827 | 906 | 986 | 1,069 | 1,147 | 1,219 | 1,295 | 1,405 | 1,528 | 1,640 |
| 기타 | 888 | 930 | 1,043 | 1,072 | 1,158 | 1,239 | 1,307 | 1,449 | 1,618 | 1,868 | 2,091 |

집필자: 건설행정팀장 안 옥 희

제2절 농업기반

1. 농업기반시설 현황

우리 시의 총 답 면적은 5,794ha(시 관리2,766ha, 한국농어촌공사 관리3,028ha)이며, 경지정리 가능 면적 4,030ha 중 3,967ha의 경지정리를 완료하였으며, 경지정리율은 경지정리 가능 면적대비 99%이다.

2023년 말 수리시설현황은 다음과 같다.

▶ 수리시설현황

(단위: 개소)

| 구분 | 계 | 시 관리 | 한국농어촌공사 관리 | 비고 |
|----------|--------------|------------|------------|----|
| 계 | 1,036 | 779 | 257 | |
| 저·소류지 | 154 | 84 | 70 | |
| 양수장 | 33 | 18 | 15 | |
| 배수장 | 18 | 1 | 17 | |

| 구분 | 계 | 시 관리 | 한국농어촌공사 관리 | 비고 |
|------|-----|------|------------|----|
| 배수갑문 | 115 | 85 | 30 | |
| 방조제 | 49 | 45 | 4 | |
| 보 | 158 | 56 | 102 | |
| 집수암거 | 21 | 17 | 4 | |
| 관정 | 488 | 473 | 15 | |

2. 농촌생활환경정비사업

농어촌지역의 기초생활환경, 문화·복지시설 등을 종합적으로 정비·확충하여 농어업인의 삶의 질 향상과 지역 균형발전을 도모하기 위하여 농업·농촌 및 식품산업 발전계획이 수립된 6개면(정동면, 사남면, 용현면, 곤양면, 곤명면, 서포면)을 대상으로, 농촌 정주기반 여건 조성에 필요한 최소한의 기초생활환경 등 편의시설 정비 사업으로 2023년도에는 7개소, 사업비 950백만원으로 사업을 추진하여 농어업인의 삶의 질 향상에 기여하였으며, 공사현황은 다음과 같다.

▶ 공사현황

| 면 | 부문별 | 사업명 | 사업량 | 사업비(백만원) | | | 비고 |
|----------|-------|-------------|----------|------------|------------|------------|----|
| | | | | 계 | 지특 | 지방비 | |
| 계 | | 7건 | | 950 | 665 | 285 | |
| 1 | 세천정비 | 감곡마을 세천정비 | L=200m | 200 | 140 | 60 | |
| 2 | 주차장 | 가천마을 주차장조성 | A=1,000㎡ | 150 | 105 | 45 | |
| 3 | 주차장 | 용두마을 주차장조성 | A=300㎡ | 100 | 70 | 30 | |
| 4 | 세천정비 | 송암마을 세천정비 | L=150m | 100 | 70 | 30 | |
| 5 | 배수로정비 | 장송마을 배수로 정비 | L=500m | 200 | 140 | 60 | |
| 6 | 주차장 | 구평마을 주차장조성 | A=600㎡ | 100 | 70 | 30 | |
| 7 | 마을회관 | 남평마을회관 리모델링 | 1개소 | 100 | 70 | 30 | |

3. 기계화 경작로 확·포장사업

기계화 영농기반 구축으로 농업 생산성을 향상하며 농산물 출하 시 신선도 등 고품질을 유지하고 농촌 생활환경을 개선하기 위하여 경지정리가 완료된 농경지 내의 주요 경작로와 이에 연계되는 농산물의 가공·유통시설 간의 농로 등을 확장하여 포장하는 사업으로, 2023년도에는 6개 지구의 경작로를 확·포장하였으며, 공사현황은 다음과 같다.

▶ 공사현황

| 면 | 부문별 | 사업명 | 사업비(백만원) | | | 사업량 | 비고 |
|----------|-----|------------|------------|------------|------------|------------|----|
| | | | 계 | 지특 | 지방비 | | |
| 계 | | 6지구 | 3.9 | 950 | 750 | 200 | |
| 계양지구 | 사남면 | 0.3 | 300 | 237 | 63 | 사천시 | |

| 면 | 부문별 | 사업명 | 사업비(백만원) | | | 사업량 | 비고 |
|---------|-----|-----|----------|-----|-----|-------|----|
| | | | 계 | 지특 | 지방비 | | |
| 능화지구 | 사남면 | 0.3 | 200 | 158 | 42 | 사천시 | |
| 소곡~객방지구 | 정동면 | 0.3 | 150 | 118 | 32 | 사천시 | |
| 공사지구 | 3지구 | 3 | 300 | 237 | 63 | 농어촌공사 | |

집필자: 농업기반팀장 강 영 실

제3절 하천관리

1. 하천현황

우리시 하천은 국가하천 2개소 6.3km, 지방하천 28개소 151.39km, 소하천 125개소 165.81km이며, 개수율은 국가하천 61.15%, 지방하천 54.22%, 소하천 45.01%이다.

2023년 말 현재 하천현황은 다음과 같다.

▶ 하천현황

| 구분 | 개소수 | 연장 (km) | 요개수연장 (km) | 기개수연장 (km) | 미개수연장 (km) | 개수율 (%) | 비고 |
|----------|------------|---------------|--------------|---------------|---------------|--------------|----|
| 계 | 155 | 329.34 | 603.8 | 301.19 | 302.61 | 49.09 | |
| 국가하천 | 2 | 6.30 | 2.78 | 1.70 | 1.08 | 61.15 | |
| 지방하천 | 28 | 157.23 | 314.46 | 170.50 | 143.96 | 54.22 | |
| 소하천 | 125 | 165.81 | 286.56 | 128.99 | 157.57 | 45.01 | |

2. 하천유지관리사업

풍수해 사전예방을 위해 매년 봄철, 가을철 하천정비를 실시하고 있으며, 2023년에는 축제 및 호안정비, 하상정비 및 우수지장물 제거 등 총 2,906백만원을 투입하여 재해사전대비에 만전을 기하고, 하천, 구역 내 각종 환경오염 요인 제거로 맑고 깨끗한 하천조성에 기여하였으며, 투자 세부 내용은 아래와 같다.

▶ 하천정비현황

| 구분 | 개소 | 물량(km) | 사업비(백만원) | 비고 |
|----------|-----------|-------------|--------------|---------------------|
| 계 | 70 | 27.8 | 2,906 | |
| 일반하천유지관리 | 30 | 16.0 | 739 | |
| 소하천 유지관리 | 20 | 2.3 | 780 | |
| 하천관리 | 20 | 9.5 | 1,387 | 축제정비, 하상정리, 제방풀베기 등 |

집필자: 하천팀장 이 현 수

3. 소하천 정비

미개수 소하천으로 하폭이 협소하고 축제고가 낮아 홍수 시 제방유실 및 범람 등 재해발생이 높은 지역으로 총 사업비 19,954백만원으로 총 연장 8.058km 정비하여 하폭 및 홍수단면 확보, 구축물 보강 등으로 집중호우 시 인명과 재산피해 예방 및 쾌적한 주변 환경에 기여하였으며, 사업현황은 아래와 같다.

▶ 사업현황

| 지구명 | 위치 | 사업기간 | 사업량 (km) | 총사업비 (백만원) | 추진사항 (공정율%) | 비고 |
|----------|------------|-------------|--------------|---------------|-------------|----|
| 계 | 9개소 | | 8.058 | 19,954 | | |
| 구룡소하천 | 사남면 | 2022.~2023. | 0.41 | 700 | 공사완료 | |
| 객방소하천 | 정동면 | 2021.~2023. | 0.60 | 2460 | 공사완료 | |
| 온정소하천 | 용현면 | 2021.~2024. | 1.506 | 5,931 | 공사중(70%) | |
| 신벽소하천 | 정동면 | 2022.~2023. | 0.61 | 925 | 공사완료 | |
| 소곡소하천 | 정동면 | 2022.~2025. | 1.800 | 2,482 | 설계완료 | |
| 우천소하천 | 사남면 | 2022.~2023. | 0.3 | 859 | 공사중(30%) | |
| 간곡골소하천 | 정동면 | 2022.~2023. | 0.456 | 300 | 공사완료 | |
| 오사소하천 | 곤명면 | 2023.~2025. | 0.957 | 2,147 | 설계중(80%) | |
| 한월소하천 | 곤양면 | 2023.~2025. | 1.419 | 4,150 | 설계중(70%) | |

4. 수해상습지 개선

하천 미개수 구간으로 하폭이 협소하고 축제가 낮아 홍수 시 제방범람으로 인한 상습 침수지역인 사천지구(사천강)의 3건에 대하여 연차별 계획에 따라 재해 사전예방과 농경지 보호를 위하여 공사 추진중이며, 사업비 4,200백만원을 투자하여 0.7km 구간의 정비공사 추진 중이며, 공사현황은 아래와 같다.

▶ 공사현황

| 지구명 | 위치 | 사업기간 | 사업량 (km) | 총사업비 (백만원) | 추진사항 (공정율%) | 비고 |
|-----------|------------|-----------------------|------------|--------------|-------------|----|
| 계 | 4개소 | | 0.7 | 4,200 | | |
| 사주지구(사천강) | 사천읍 사주리 | 2023. 4. ~ 2023. 7. | 0.1 | 500 | 공사완료 | |
| 사다지구(길평천) | 축동면 사다리 | 2023. 4. ~ 2023. 8. | 0.1 | 300 | 공사완료 | |
| 도동지구(죽천천) | 곤양면 대진리 | 2023. 9. ~ 2024. 6. | 0.2 | 400 | 용역완료 | |
| 상평지구(무고천) | 곤양면 무고리 | 2023. 10. ~ 2025. 12. | 0.3 | 3,000 | 설계용역중(20%) | |

제4절 지역개발

1. 도서종합개발사업

가. 목적

소규모 주민숙원사업을 해소하고, 개발이 낙후되어 소외감을 갖고 있는 도서지역 주민의 기초생활환경개선과 소득증대, 복지증진으로 정주의식을 고취시켜 지역 간 개발격차를 해소함으로써 주민의 삶의 질 향상과 국토의 균형발전을 촉진하는데 있다.

나. 현황

▶ 사업개요(제4차 도서종합개발사업)

- 대상: 6개 도서(동서동 신수도·신도·마도·저도, 서포면 월등도·진도)
- 사업량: 20개소
 - 부잔교 설치 3개소, 관광지 조성 4개소, 방문자센터 2개소, 유어장 설치 3개소, 해안산책로 조성 6개소, 실외수영장 1개소, 호안시설 정비 1개소
- 사업기간: 2018. 1. 1. ~ 2027. 12. 31.
- 사업비: 21,752백만 원(국비 17,400백만 원, 지방비 4,352백만 원)
 - ※ 2023년: 3,038백만 원(국비 2,430백만 원, 지방비 608백만 원)

다. 추진실적

낙후된 도서지역에 편의시설을 확충하여 도서주민들의 삶의 질을 향상하는 데 기여코자 2008년부터 2017년까지 27,897백만 원을 투자하여 제3차 도서종합개발사업을 완료하였고, 제4차 도서종합개발사업으로 2018년 940백만 원, 2019년 3,356백만원, 2020년 4,062백만원, 2021년 3,800백만원, 2022년 3,114백만원을 투자하였으며, 현재 신수도, 신도, 월등도, 진도 지역에 관광지 및 탐방로 조성사업 추진중이다.

집필자: 지역개발팀장 장 경 현

제5장 도로행정

제1절 도로시설

1. 도로 현황

우리 시 도로는 총 1,515개 노선 1,436km로 고속국도 2노선 20.8km, 일반국도 4노선 53.5km, 지방도 8노선 119.3km, 시도(도시계획도로 포함) 1,371노선 886.7km, 농어촌도로 130노선 355.7km, 포장연장 1,021.4km에 포장율 71%로 산업화 도시화에 따른 교통의 발달과 지역경제 개발도모를 위하여 도로 개설 및 정비가 절실하다.

2023년 말 현재 도로 현황은 다음과 같다.

▶ 도로현황

| 구분 | 계 | 도로연장(km) | | 미개설 | 포장율 (%) | 비고 (노선수) |
|------------|--------------|----------------|--------------|------------|-----------|--------------|
| | | 포장 | 미포장 | | | |
| 계 | 1,436 | 1,021.4 | 181.6 | 233 | 71 | 1,515 |
| 고속국도 | 20.8 | 20.8 | - | - | 100 | 2 |
| 일반국도 | 53.5 | 53.5 | - | - | 100 | 4 |
| 지방도 | 119.3 | 117 | 1.8 | 0.5 | 95.3 | 8 |
| 시도(도시계획도로) | 673.3 | 543.3 | - | 130 | 97.6 | 1,343 |
| 시도(읍·면지역) | 213.4 | 177.7 | - | 35.7 | 83 | 28 |
| 농어촌도로 | 355.7 | 109.1 | 179.8 | 66.8 | 30.7 | 130 |

2. 2023년도 도로사업 추진

시도 등의 확·포장사업은 12개 노선에 총9,590백만원을 투자하여, 주민숙원 해소 및 교통편의 제공을 위하여 설계, 보상 및 공사를 추진하였으며, 2023년도 시도 확·포장사업 등의 추진 현황은 다음과 같다.

▶ 2023년도 시도사업 추진현황

| 사업명 | 노선번호 | 위치 | | 사업량 (km) | 사업비 (백만원) | 비고 |
|----------------------------|----------------------|-------|-------|--------------|--------------|----|
| | | 시점 | 종점 | | | |
| 합계 | 12개소 | | | 11.42 | 9,590 | |
| 지방도1001호선(검정~검항) 확·포장 | 지방도1001호선 (하이~고제) | 곤양 검정 | 곤양 검정 | 1.54 | 800 | 공사 |
| 지방도1003호선(서포삼거리) 선형개량 | 지방도1003호선 (서포삼거리) | 서포 구평 | 서포 구평 | 0.61 | 1,500 | 공사 |
| 시도1호선 (LIG앞사거리~병둔사거리) 확·포장 | 시도1호선 (동금동~사천수석) | 사남 월성 | 사남 화전 | 0.98 | 2,000 | 보상 |
| 시도25호선(백천지구) 확·포장 | 시도25호선 (용현 주문~용현 용치) | 백천동 | 백천동 | 1.3 | 600 | 설계 |
| 시도15호선(배춘마을) 확·포장 | 시도15호선 (축동 배춘~사남 화전) | 축동 배춘 | 축동 배춘 | 0.44 | 610 | 공사 |

| 사업명 | 노선번호 | 위치 | | 사업량 (km) | 사업비 (백만원) | 비고 |
|-----------------------|----------------------|-------|-------|----------|-----------|----|
| | | 시점 | 종점 | | | |
| 시도10호선(가천마을) 확·포장 | 시도10호선 (용현 송지~사남 가천) | 사남 가천 | 사남 가천 | 0.31 | 400 | 공사 |
| 시도10호선(신송마을) 확·포장 | 시도10호선 (용현 송지~사남 가천) | 용현 송지 | 용현 송지 | 0.49 | 230 | 공사 |
| 시도3호선(양동마을) 확·포장 | 시도3호선 (축동 배춘~사천 두량) | 축동 배춘 | 축동 배춘 | 0.57 | 800 | 공사 |
| 시도22호선(구암텃밭마을) 개설 | 시도22호선 (정동 대곡~사천 두량) | 사천 구암 | 사천 구암 | 0.50 | 100 | 공사 |
| 시도8호선(자혜~다평지구) 확·포장 | 시도8호선 (서포 구평~서포 자혜) | 서포 구평 | 서포 자혜 | 3.81 | 700 | 설계 |
| 시도5호선 (석거리~스카이주택단지)개설 | 시도5호선 (용현 선진~사남 화전) | 용현 신복 | 용현 신복 | 0.19 | 250 | 공사 |
| 시도6호선(한월지구) 위험도로 구조개선 | 시도6호선 (곤양 서정~곤양 검정) | 곤양 대진 | 곤양 대진 | 0.68 | 1,600 | 공사 |

또한, 2023년도 농어촌도로 확·포장사업은 9개 노선에 총4,393백만 원을 투자하여, 9개 노선 6.06km에 대하여 도로공사를 실시하여 농어촌 주민의 교통 불편을 해소와 생산기반시설을 확충 및 소득증대에 기여하였으며, 2개 노선 1.38km에 대하여 사업을 완료하였다.

▶ 2023년도 농어촌도로사업 추진현황

| 사업명 | 노선명 (노선번호) | 도로 종류 | 위치 | | 사업량 (km) | 사업비 (백만원) | 비고 |
|--------------------|------------|-------|----|----|--------------|--------------|------|
| | | | 읍면 | 리 | | | |
| 계 | 9개소 | | | | 6.064 | 4,393 | |
| 신복택지~동강아뜨리간 도로 확포장 | 신통선(용현202) | 리도 | 용현 | 신복 | 1.074 | 800 | 보상 |
| 풍정마을 진입로 확·포장 | 풍정선(정동304) | 농도 | 정동 | 풍정 | 0.289 | 136 | 보상 |
| 환덕~동명초교 간 도로 확·포장 | 환중선(곤양205) | 리도 | 곤양 | 환덕 | 0.92 | 460 | 준공 |
| 예의~예수간 도로확·포장 | 예수선(정동302) | 농도 | 정동 | 예수 | 0.815 | 800 | 보상 |
| 학촌~이동간 도로확·포장 | 장학선(정동305) | 농도 | 정동 | 학촌 | 1.00 | 450 | 보상 |
| 와타~안도간신촌마을 도로확·포장 | 흰중선(곤양205) | 리도 | 곤양 | 목곡 | 0.556 | 642 | 보상공사 |
| 정동 수청마을 도로확·포장 | 수청선(정동301) | 농도 | 정동 | 수청 | 0.65 | 450 | 보상 |
| 용남중학교 앞 도로확·포장 | 선진선(용현304) | 농도 | 용현 | 선진 | 0.30 | 478 | 보상 |
| 신촌마을 도로확·포장 | 신상선(축동201) | 리도 | 축동 | 신촌 | 0.46 | 177 | 준공 |

집필자: 도로계획팀장 박용국
농어촌도로팀장 성재권

제2절 도로관리

1. 도로·교량 유지관리

우리 시는 도로를 이용하는 운전자들의 쾌적하고 안전한 운행을 위하여 도로 시설물의 설치 및 교체 등 다양한 사업을 추진 중에 있으며, 도로의 무분별한 이중굴착 방지를 위하여 도로관리심의회를 분기별로 운영하는 등 도로·교량 유지관리에 적극적으로 대처해 나가고 있다.

가. 교량 현황

2023년 말 현재 교량 현황은 다음과 같다.

▶ 교량현황

| 계 | | 고속도로 | | 국도 | | 지방도 | | 시도 | | 농어촌도로 | |
|-----|---------|------|--------|----|--------|-----|--------|----|--------|-------|--------|
| 개소 | 연장 | 개소 | 연장 | 개소 | 연장 | 개소 | 연장 | 개소 | 연장 | 개소 | 연장 |
| 198 | 14,002m | 41 | 2,326m | 45 | 4,608m | 29 | 3,442m | 42 | 1,918m | 41 | 1,708m |

나. 도로관리 심의

- ▶ 2023년도 도로관리심의회 운영 실적으로는
 - 심의회 운영: 4회
 - 심의(굴착) 조정: 16건

다. 도로정비 실적

2023년도 도로정비 실적은 다음과 같다.

▶ 도로정비실적

| 사업명 | 사업량 | 사업비(백만원) |
|---------------|-----|----------|
| 도로 정비 | 28건 | 4,797 |
| 보도 정비 | 20건 | 492 |
| 도로 재포장 | 19건 | 625 |
| 도로 갓길 포장 | 2건 | 60 |
| 농어촌도로 유지관리 | 2건 | 50 |
| 도로시설물 설치 및 관리 | 11건 | 420 |

라. 교량 정비

2023년도 교량정비 실적은 다음과 같다.

▶ 교량정비현황

| 사업명 | 사업량 | 사업비(백만원) |
|--------|-----|----------|
| 교량보수보강 | 3개소 | 230 |

마. 노상적치물 및 과적차량 운행지도·단속

- ▶ 2023년도 노상적치물 및 과적차량 운행지도·단속 실적으로는
 - 순회지도 계도활동: 연간 120회(분기별 25회)

2. 도로 점·사용허가

도로는 일반인들이 공공의 목적과 편리를 위하여 사용하는 것으로 개인, 각종 기관에서 도로 구역 안에 각종 시설물이나 공작물 기타 도로부지를 일시·영구적으로 점·사용하고자 할 경우 도로시설물 보호와 이용객의 불편을 해소하기 위하여 도로 점·사용에 관한 규정에 따라 신청서를 제출 후 도로 점·사용에 관한 허가를 득하고 있다.

▶ 도로의 점·사용 현황

| 구분 | 점용건수 | 점용면적(㎡) | 점·사용료(원) | 비고 |
|---------|------|---------|------------|------------|
| 도로점사용허가 | 265 | 86,113 | 97,156,350 | 2023년도 허가분 |

3. 가로등 및 보안등 현황

도로개설구간이나 거주지 내 야간통행 불편 및 범죄 예방을 위하여 가로등 및 보안등 388등을 설치하여 주민 생활불편 사항을 해소하였다.

또한 가로등 및 보안등 관리번호를 부착한 결과 불편사항으로 신고 접수된 고장위치를 신속하게 확인되는 등 유지관리에 최선을 다하고 있으며, 관내 가로(보안)등 현황은 다음과 같다.

▶ 가로등(보안등) 현황

| 읍면동 | 계 | 가로등 | 보안등 | 비고 |
|----------|---------------|--------------|--------------|----|
| 계 | 15,226 | 6,279 | 8,947 | |
| 사천읍 | 1,390 | 614 | 776 | |
| 정동면 | 1,051 | 416 | 635 | |
| 사남면 | 1,744 | 1,119 | 625 | |
| 용현면 | 1,811 | 1,177 | 634 | |
| 축동면 | 533 | 126 | 407 | |
| 곤양면 | 964 | 168 | 796 | |
| 곤명면 | 964 | 256 | 708 | |
| 서포면 | 1,253 | 269 | 984 | |
| 동서동 | 1,466 | 658 | 808 | |
| 선구동 | 691 | 258 | 433 | |
| 동서금동 | 520 | 254 | 266 | |
| 벌용동 | 866 | 285 | 581 | |
| 향촌동 | 920 | 323 | 597 | |
| 남양동 | 1,053 | 356 | 697 | |

▶ 가로등(보안등) 신설현황

| 읍면동 | 계 | 가로등 | 보안등 | 비고 |
|----------|------------|------------|------------|----|
| 계 | 388 | 138 | 250 | |
| 사천읍 | 16 | - | 16 | |
| 정동면 | 11 | - | 11 | |
| 사남면 | 80 | 70 | 10 | |
| 용현면 | 55 | 33 | 22 | |
| 축동면 | 9 | 1 | 8 | |
| 곤양면 | 22 | 1 | 21 | |
| 곤명면 | 45 | 13 | 32 | |
| 서포면 | 58 | - | 58 | |
| 동서동 | 53 | 3 | 50 | |
| 선구동 | 3 | - | 3 | |
| 동서금동 | - | - | - | |
| 벌용동 | 13 | 8 | 5 | |
| 향촌동 | 11 | 9 | 2 | |
| 남양동 | 12 | - | 12 | |

※ 현황 재조정 : 가로(보안)등 → 보안(가로)등으로 변경, 철거 및 누락 등록

집필자: 도로관리팀장 박재현
도로기동팀장 이만종

제6장 도시재생

제1절 재생기획

1. 도시재생

도시 쇠퇴에 대응하여 물리적 환경 개선과 주민 역량 강화를 통해 도시를 재활성해 경쟁력을 높이는 도시혁신사업으로 지속적으로 혁신하는 도시공간 조성, 지역의 도시재생 경제 활성화, 주민·지역공동체 주도의 협력적 거버넌스 구축 등 통합적 활성화를 위한 도시재생사업을 추진하고 있다.

가. 도시재생 공모사업 추진현황

| 사업명 | 유형 | 위치 | 비고 |
|-----------------------------|--------|--------------|--------------|
| 삼천포 바다마실 프로젝트 "삼천포愛 빠지다" | 중심시가지형 | 동동485-2번지일원 | 2017 공모사업 선정 |
| 바다로 열리는 문화마을 "큰고을 大芳 고향" | 주거지원형 | 대방동 250번지일원 | 2018 공모사업 선정 |
| 삼천포, 무한줄거음 "팔포팔락 업타운" | 지역특화재생 | 선구동, 동서금동 일원 | 2023년 하반기 선정 |

나. 사천시도시재생지원센터 운영

- ▶ 운영방식: 행정 직영
- ▶ 센터위치(2개소): 사천시 등대길 101(서금동), 사천시 어시장길 43, 2층(서동)
- ▶ 직원현황: 센터장 1명, 기간제 5명(사무국장 1명, 팀장 1명, 코디네이터 3명)

2. 지역균형발전 및 창의적 정책개발

사천시 중장기 계획인 사천시 농업·농촌 및 식품산업 발전계획 및 경남 서부 중추도시생활권 발전계획에 따라 지역의 특성과 역량에 맞는 균형발전과 마을발전 정책개발을 위해 시 전역 47개소를 대상으로 지역균형 발전사업과 일반농산어촌 개발사업을 발굴·추진함으로써 농촌중심지 활성화 사업, 마을만들기사업 등 주민주도형 신규사업을 구상하여 사업 추진하고 있으며 창의적 정책들을 개발하고 있다.

본 사업은 대부분 균형발전특별회계 예산으로 총사업비 중 50~70%가 국비로 지원받을 수 있게 되며 이는 우리 시의 재정경쟁력 향상에 크게 기여할 것으로 기대된다.

우리 시는 현재 5개소의 일반농산어촌개발사업을 추진 중에 있으며, 2024년 농림축산식품부와 농촌협약을 위하여 농촌공간 전략계획서(안)와 농촌생활권 활성화계획서(안)를 수립하여 사업신청 하고자 한다.

가. 사업개요

- ▶ 위치: 사천시 전역
- ▶ 사업기간: 2012년 ~ 2023년(계속사업 3개, 신규 2개, 완료 38개)
- ▶ 사업내용: 일반농산어촌개발사업(계속, 신규) 5개 소
- ▶ 사업비: 총사업비 29,160백만 원

나. 추진사항

- ▶ 2021. 11. ~ 현재: 2023년 농촌협약 신규사업 계획서 작성

- ▶ 2023. 3. ~ 12.: 신규지구 및 계속지구 역량강화사업 실행
- ▶ 2023. 4.: 일반농산어촌개발 기초생활거점(사남면), 시군역량강화사업 공모신청
- ▶ 2023. 5.: 농촌공간정비사업(화전지구) 공모신청
- ▶ 2023. 6.: 2023년 일반농산어촌개발사업 2개사업 선정

다. 향후 추진 계획

- ▶ 2024. 2.: 농촌공간정비사업(월성지구) 공모신청
- ▶ 2024. 2. ~ 12.: 2024년 일반농산어촌개발사업, 시군역량강화사업 시행
- ▶ 2024. 4. ~ 6.: 농촌협약 공모신청 및 선정결과 발표
- ▶ 2024. 5. ~ 7.: 2025년 일반농산어촌개발사업, 시군역량강화사업 공모신청 및 결과 발표

3. 공모사업

가. 개요

정부의 국고지원방식이 지역균등 안배방식에서 자치단체 간 경쟁으로 사업 대상자를 선정하는 추세에 따라 전국 지자체 간 예산확보 경쟁이 치열해지고 있다. 이에 우리 시는 정부 주요정책에 대한 신속한 동향파악과 발 빠른 대응을 통해 정부 공모사업에 대한 선제적 대응전략을 마련하여 열악한 지방재정 극복과 각종 현안사업 및 공약사업의 재원확보에 기여하고 있다.

나. 2023년 사천시 공모사업 추진실적

우리 시는 2023년 공모사업을 통해 국·도비 390억 원을 확보하였다.

| 구분 | 건수 | 예산규모(백만원) | | | | | 비고 |
|-----------|-----------|----------------|----------------|---------------|---------------|--------------|-------|
| | | 계 | 국비 | 도비 | 시비 | 기타 | |
| 전체 | 44 | 201,739 | 104,137 | 33,019 | 57,302 | 7,281 | |
| 응모 | 선정 | 35 | 58,272 | 33,218 | 5,859 | 18,754 | 441 |
| | 미선정 | 9 | 143,467 | 70,919 | 27,160 | 38,548 | 6,840 |

다. 2024년 공모사업 추진방향

우리 시는 최근 정부부처의 공모사업에 대한 다양한 변화에 선제적으로 대응하여 공모사업의 준비단계, 응모단계, 선정단계 등 단계별 대응을 체계적으로 추진, 공모사업 국·도비 450억원 이상 확보·달성 할 계획이다.

| 공모사업 단계 | 단계별 대응계획 | 비고 |
|-----------|---|----|
| 동향파악 | 촉촉한 공모사업 그물망 구축을 통한 사업발굴을 통하여 공모사업 사전 조기 누락 방지 | |
| 공모준비단계 | 법적, 행정적 사전절차 이행 및 수행기관과 공조체계 구축 | |
| 공모응모단계 | 사업심사 기준에 맞춰 공모(안)작성, 관련기관·단체간담회 학술용역·전문가 자문 등을 통해 공모(안) 보완 | |
| 공모선정단계 | 상대적 우위 논리개발로 사업 타당성 및 필요성을 부각하고, 관련기관과의 합동대응으로 강한 사업추진이지 표출 | |
| 선정 후 후속조치 | 사업관련 사항 이행 점검 및 환류 | |

집필자 재생기획팀장: 류 은 화

제2절 재생지원

1. 개요

도시재생사업은 정성적, 정량적 지표상 쇠퇴도가 가장 심각한 지역을 대상으로 도시재생활성화계획을 수립하여 도시재생사업을 시행함으로써 도시의 자생적 성장기반을 확충하고 도시의 경쟁력을 제고하며, 지역 공동체를 회복하는 등 시민의 삶의 질을 향상 시키는 사업으로서 그 현황은 다음과 같다.

2. 사업추진 현황

가. 도시재생 사업 추진현황

| 사업명 | 유형 | 위치 | 비고 |
|--------------------------|--------|---------------------|--------------|
| 삼천포 바다마실 프로젝트 "삼천포애 빠지다" | 중심시가지형 | 동동 485-2번지 일원 | 2017 공모사업 선정 |
| 바다로 열리는 문화마을 "큰고을 大芳 굴항" | 주거지원형 | 대방동 250번지 일원 (대방마을) | 2018 공모사업 선정 |

나. 추진중인사업 현황

[삼천포 바다마실 프로젝트 "삼천포 빠지다"]

▶ 사업목적

- 도시의 자생적 성장기반을 확충 및 도시의 경쟁력을 제고
- 지역 공동체를 회복하는 등 시민의 삶의 질 향상

▶ 사업개요

- 위치: 동동 485-2 일원
- 사업면적: A=291,829㎡
- 사업기간: 2018. ~ 2024.
- 사업비: 30,000백만 원(국비15,000, 도비3,000, 시비12,000)
- 사업내용: 1. 바다관광문화
2. 어시장활성화
3. 주민공동체 역량강화
4. 주거생활개선

▶ 추진사항 및 추진계획

- 2018. 5. 8.: 선도지역 지정 고시
- 2018. 6. 8.: 실현가능성 및 타당성 평가서 제출(국토부)
- 2018. 6. 20.: 활성화계획(안) 승인요청(사천시 → 국토부)
- 2018. 6. 28.: 실현가능성 및 타당성 평가 실시(국토부)
- 2018. 7. 31.: 도시재생 선도사업 활성화계획 승인완료(국토부)
- 2018. 12. 6.: 7004복합교류공간 건축공사 착공
- 2019. 6. 21.: 7004복합교류공간 건축공사 준공
- 2019. 12. 23.: 방파제 파도공원 조성사업, 어시장길 특성화사업 착공

- 2019. 12. 26.: 삼천포 커뮤니티 에코주차장 조성사업 착공
- 2020. 4. 17.: 어시장길 활성화사업 준공
- 2020. 5. 18.: 방파제 파도공원(어구창고) 조성공사 준공
- 2020. 10. 08.: 청널공원 내 공원휴게시설 신축공사 착공
- 2020. 10. 26.: 복합문화공간 및 시장지원거점시설 신축공사 착공
- 2020. 10. 31.: 삼천포 커뮤니티 에코주차장 조성사업 준공
- 2020. 11. 18.: 청널마을 문화오름 설치사업 착공
- 2020. 11. 27.: 청년문화에비뉴(도시재생 어울림 플랫폼) 신축공사 착공
- 2020. 11. 30.: 삼천포구항 블루웨이통합경관(스카이워크) 조성사업 착공
- 2021. 3. 10.: 청널공원 내 공원휴게시설 신축공사 준공
- 2021. 3. ~ 10.: 방파제 파도공원 경관시설 설치공사 준공 및 어구창고 임대완료
- 2021. 5. 24.: 복합문화공간 및 시장지원거점시설 신축공사 준공
- 2021. 11. 15.: 청년문화에비뉴(도시재생 어울림 플랫폼) 신축공사 준공
- 2022. 5. 03.: 삼천포구항 블루웨이통합경관(스카이워크) 조성사업 준공
- 2022. 12. 08.: 도시재생활성화계획 변경(경미한변경) 고시
- 2023. 3. 27.: 청널마을 문화오름 설치사업 준공
- 2024. 1. 2.: 바다조망테라스 '바라보所' 착공
- 2024. 2. 19.: 삼천포전통수산물시장 개방공간 조성사업 착공
- 2024. 12월중: 사업완료

[바다로 열리는 문화마을, 큰고을 大芳 굴항]

▶ 사업목적

- 노후주택 정비와 공원녹지 확보 및 문화공간 조성을 통해 주민생활 환경개선
- 지역경제 활성화 및 기초생활 인프라 확충

▶ 사업개요

- 위치: 대방동 250번지 일원
- 사업면적: A=83,000㎡
- 사업기간: 2019. ~ 2024.
- 사업비: 15,000백만원(국비9,000, 도비1,800, 시비4,200)
- 사업내용: 1. 주거환경 개선
2. 지역문화 재생
3. 지역경제 활성화
4. 주민역량 강화

▶ 추진사항 및 추진계획

- 2018. 8. 31.: 도시재생 뉴딜사업 선정
- 2018. 10. 17.: 선도지역 지정을 위한 공청회 개최
- 2018. 11. 15.: 도시재생 선도지역 지정 신청(사천시 → 국토교통부)
- 2018. 12. 26.: 도시재생 선도지역 지정
- 2019. 1. 23.: 활성화계획 수립을 위한 주민설명회 개최

- 2019. 2. 14.: 활성화계획(안) 지방위원회심의
- 2019. 9. 24.: 활성화계획 승인(국토교통부 → 사천시)
- 2019. 9. 27.: 활성화계획 승인고시
- 2019. 11. 27.: 대방모두자리(게스트하우스) 조성사업(건축) 설계용역 착수
- 2019. 12. 10.: 복합커뮤니티센터 조성사업(건축) 설계용역 착수
- 2020. 2. 06.: 도시계획시설 결정(변경) 고시
- 2020. 3. 30.: 굴항공간재생사업 보상 공고
- 2020. 4. 24.: 복합커뮤니티센터 조성부지 철거공사 준공
- 2020. 5월중: 생활인프라 개선사업, 대방모두자리조성 설계용역 준공
- 2020. 7. 24.: 대방 굴항 도시재생(생활인프라 조성)클린하우스 조성공사 준공
- 2020. 7. 31.: 생활인프라 개선(전기, 통신, 소방)공사 착공
- 2020. 8. 4.: 대방모두자리조성 지장가옥 철거 공사 준공
- 2020. 8. 26.: 복합커뮤니티센터 조성사업(건축) 실시설계 준공
- 2020. 9. 8.: 보상계획 공고(생활인프라 개선사업)
- 2020. 9. 14.: 클린하우스 구입 설치(2개소)
- 2020. 9. 17.: 해안공원 조성(주차장) 공사 착공
- 2020. 10. 21.: 해안공원 조성사업 실시설계 용역 착수
- 2020. 10. 30.: 대방모두자리(게스트하우스) 조성공사 착공
- 2020. 11. 3.: 복합커뮤니티센터 조성공사 착공
- 2020. 11. 8.: 해안공원 조성(주차장) 공사 준공
- 2020. 12. 8.: 생활인프라 방송시스템 구축사업 착공
- 2020. 12. 22.: 해안공원 조성사업 보상금 지급(대방동 274, 254-5)
- 2021. 4. 1.: 생활인프라 개선사업 보상협의
- 2021. 6. 8.: 생활인프라 개선사업 바닥 페이빙 준공
- 2021. 6. 16.: 굴항 공간 재생사업 보상 필지 공고
- 2021. 7. 9.: 굴항 공간 재생사업 실시설계용역 준공
- 2021. 9. 16.: 터비움조성공사 착공
- 2021. 10. 5.: 대방모두자리 조성사업 건축공사 준공
- 2021. 10. 17.: 해안공원 조성사업 실시계획 인가 신청
- 2021. 10. 23.: 복합커뮤니티센터 조성사업 건축협의 사항 변경
- 2021. 11. 1.: 굴항공간 재생사업 실시계획 인가 신청
- 2021. 12. 20.: 굴항 공간 재생사업 1차분 공사 착공
- 2021. 12. 28.: 터비움 조성공사 준공
- 2021. 12. 31.: 대방모두자리 조성사업 협동조합설립, 운영계획 수립
- 2022. 1. 11.: 대방굴항 해안공원 조성공사 1차분 착공
- 2022. 2. 23.: 대방굴항 도시재생 주민공모사업 공고
- 2022. 5. 2.: 대방굴항 해안공원 조성공사(1차분) 준공
- 2022. 5. 16.: 굴항 공간 재생사업(1차분) 공사 준공
- 2022. 8. 24.: 복합커뮤니티센터 조성공사 준공
- 2022. 10. 19.: 해안공원 환경개선공사 준공

- 2022. 12. 8.: 활성화계획(변경) 고시
- 2023. 5. 25.: 공간재생사업(2차분) 실시계획인가 고시
- 2023. 11. 1.: 해안공원(2차분) 공사 착공
- 2023. 11. 9.: 해안공원(2차분) 실시계획인가 고시
- 2023. 11. 16.: 활성화계획(변경) 고시
- 2024. 1. 18.: 집수리 지원사업(32호) 준공
- 2024. 2. 7.: 공간재생사업(2차분) 착공
- 2024. 2. 16.: 빨래방사업 착공
- 2024. 12월중: 사업완료

3. 사업의 효과

- ▶ 주민참여 및 역량강화 기대
- ▶ 주거복지 및 삶의 질 개선
- ▶ 일자리 창출 및 도시경쟁력 제고
- ▶ 사회통합 및 지역상권의 지속가능성 향상
- ▶ 지역경제 활성화 및 유통구조 개선효과

집필자: 재생지원팀장 우 진 희

제3절 농촌개발

1. 사천읍 농촌중심지활성화사업

가. 사업개요

- ▶ 위치: 사천시 사천읍 정의리 외 3개 리 일원
- ▶ 사업기간: 2017 ~ 2023년(7년간)
- ▶ 사업량: 사천활력어울림센터 조성, 다목적 두레장터 조성 외 3개 사업
- ▶ 사업비: 80억원(국비56, 도비7, 시비17)
- ▶ 사업내역
 - 사천활력어울림센터 조성 A=869.88㎡, 다목적 두레장터 조성 A=1,323㎡
 - 지역공동체 놀이터 조성 1식, Wing-Wing 특화거리 조성 1식
 - 지역역량강화, 기타 사업(교육, 감리 등)

나. 추진현황

- ▶ '16. 1. 12.: 2017년 신규사업 신청(경남도)
- ▶ '16. 4. 26.: 신규 사업계획서(종합) 심의(농림축산식품부)
- ▶ '16. 9. 6.: '17년 일반농산어촌개발사업 확정 통보(경남도)
- ▶ '17. 1. 13.: 기본계획 및 경관형성계획 수립 용역 시행
- ▶ '18. 4. 26.: 기본계획 수립 고시
- ▶ '18. 7. 30.: 업무 위·수탁 협약 체결(한국농어촌공사 사천지사)

- ▶ '20. 8. 06.: 기본계획 변경 및 시행계획 수립 고시
- ▶ '20. 11. : 사업(공사, 용역) 발주 완료
- ▶ '21. 12. 16.: 시행계획 변경 고시
- ▶ '22. 12. 29.: 시행계획 변경 고시
- ▶ '23. 6. 29.: 시행계획 변경고시(4차)
- ▶ '23. 11. 2.: 시행계획 변경고시(5차)
- ▶ '23. 11. 23.: 시행계획 변경고시(6차)
- ▶ '23. 12. 21.: 시행계획 변경고시(7차)
- ▶ '23. 12. 20.: 시설공사(H/W)(토목건축, 전기, 통신, 소방) 준공
- ▶ '23. 12. 20.: 지역역량강화용역 완료
- ▶ '23. 12. 28.: 사업 준공인가 고시

다. 관련 법·제도

- ▶ 지방분권균형발전법
- ▶ 농어업인 삶의 질 향상 및 농어촌지역 개발촉진에 관한 특별법 제38조, 제39조
- ▶ 농어촌정비법 제52조 내지 71조 등 준용

2. 사남면 농촌중심지활성화사업

가. 사업개요

- ▶ 위치: 사천시 사남면 죽천리, 화전리 일원
- ▶ 사업기간: 2017 ~ 2022년(6년간)
- ▶ 사업량: 사남활성화센터 조성, 수변산책로 정비 외 3개 사업
- ▶ 사업비: 59.5억원(국비41.65 도비5.35, 시비12.5)
- ▶ 사업내역
 - 사남활성화센터 1개소, 경로당 리모델링, 다목적구장 1식, 수변산책로 정비 1식
 - 지역역량강화, 기타 사업(교육, 감리 등)

나. 추진현황

- ▶ '16. 1. 12.: 2017년 신규사업 신청(경남도)
- ▶ '16. 4. 26.: 신규 사업계획서(종합) 심의(농림축산식품부)
- ▶ '16. 9. 6.: '17년 일반농산어촌개발사업 확정 통보(경남도)
- ▶ '17. 2. 14.: 기본계획 및 경관형성계획 수립용역 시행
- ▶ '18. 10. 11.: 기본계획 수립 고시
- ▶ '18. 12. 3.: 시행계획 수립 용역 시행
- ▶ '19. 12. 26.: 기본계획 변경 및 시행계획 수립·고시
- ▶ '20. 3. : 사업(공사, 용역) 발주 완료
- ▶ '21. 12. 16.: 시행계획 변경 고시
- ▶ '21. 12. 17.: 공사(H/W) 준공
- ▶ '22. 12. 8.: 시행계획 변경 고시
- ▶ '23. 2. 23.: 사업 준공인가 고시

다. 관련 법·제도

- ▶ 지방분권균형발전법
- ▶ 농어업인 삶의 질 향상 및 농어촌지역 개발촉진에 관한 특별법 제38조, 제39조
- ▶ 농어촌정비법 제52조 내지 71조 등 준용

3. 용현면 농촌중심지활성화사업

가. 사업개요

- ▶ 위치: 사천시 용현면 송지리 일원
- ▶ 사업기간: 2018 ~ 2023년(6년간)
- ▶ 사업량: 오동지교류센터 조성 외 6개 사업
- ▶ 사업비: 58억원(국비41, 도비5, 시비12)
- ▶ 사업내역
 - 오동지교류센터 조성 A=586.32㎡, 북카페 조성 A=586.32㎡, 마을회관 조성 1개소, 중심가로 환경정비 1식, 송지천 수변산책로 조성 A=616.7㎡, 얼썬한마당 조성 A=868㎡
 - 지역역량강화, 기타 사업(교육, 감리 등)

나. 추진현황

- ▶ '17. 1. 11.: 2018년 신규사업 신청(경남도)
- ▶ '17. 4. 26.: 신규 사업계획서(종합) 심의(농림축산식품부)
- ▶ '17. 9. 7.: '18년 일반농산어촌개발사업 확정 통보(경남도)
- ▶ '18. 6. 15.: 기본계획 수립 용역 시행
- ▶ '19. 5. 30.: 기본계획 수립·고시
- ▶ '19. 8. 23.: 시행계획수립 착수
- ▶ '19. 12. 19.: 지역역량강화용역 착수
- ▶ '21. 3. 8.: 시설물복합화 관련 농림부 사전협의
- ▶ '21. 9. 9.: 경상남도 협의(시행계획협의 및 사업비 변경승인)
- ▶ '21. 9. 30.: 기본계획 변경 및 시행계획수립고시
- ▶ '21. 10. 21.: 토목건축공사(H/W)착공
- ▶ '21. 12. 16.: 시행계획 변경고시(1차)
- ▶ '23. 1. 2.: 시행계획 변경고시(2차)
- ▶ '23. 3. 30.: 토목건축공사(H/W)준공
- ▶ '23. 6. 29.: 시행계획 변경고시(3차)
- ▶ '23. 6. 30.: 지역역량강화용역 완료
- ▶ '23. 9. 14.: 사업 준공인가 고시

다. 관련 법·제도

- ▶ 지방분권균형발전법
- ▶ 농어업인 삶의 질 향상 및 농어촌지역 개발촉진에 관한 특별법 제38조, 제39조
- ▶ 농어촌정비법 제52조 내지 71조 등 준용

4. 곤명면 농촌중심지활성화사업

가. 사업개요

- ▶ 위치: 사천시 곤명면 봉계리 일원
- ▶ 사업기간: 2016 ~ 2023년(8년간)
- ▶ 사업량: 다솔문화센터 조성, 김동리산책로정비 외 7개 사업
- ▶ 사업비: 54억원(국비38, 도비5, 시비11)
- ▶ 사업내역
 - 다솔문화센터 조성A=1,600㎡, 녹차공원조성 A=1,300㎡, 공동생활 홈 조성 A=80㎡, 배후 마을 연결도로 정비 L=270m B=4m,
 - 김동리 산책로 정비 L=830m B=2m, 중심가로 경관정비 L=330m B=2m, 봉명로 경관도로 조성 L=320m, 생태하천정비 L=1,400m
 - 지역역량강화, 기타 사업(교육 등)

나. 추진현황

- ▶ '15. 1. 13.: 2016년 신규사업 신청(경남도)
- ▶ '15. 3. 27.: 신규 사업계획서(종합) 심의(농림축산식품부)
- ▶ '15. 9. 17.: '16년 일반농산어촌개발사업 확정 통보(경남도)
- ▶ '16. 5. 24.: 기본계획 및 경관형성계획 수립용역 착수
- ▶ '17. 3. 16.: 기본계획 수립 고시
- ▶ '18. 6. 7.: 시행계획 수립 고시
- ▶ '18. 8. 29.: 공사 착공
- ▶ '20. 12. 11.: 시행계획 변경 고시(1차)
- ▶ '21. 12. 16.: 시행계획 변경 고시(2차)
- ▶ '22. 6. 16.: 시행계획 변경 고시(3차)
- ▶ '22. 7. 20.: 공사(H/W) 준공
- ▶ '22. 12. 1.: 시행계획 변경 고시(4차)
- ▶ '23. 7. 13.: 사업 준공인가 고시

다. 관련 법·제도

- ▶ 지방분권균형발전법
- ▶ 농어업인 삶의 질 향상 및 농어촌지역 개발촉진에 관한 특별법 제38조, 제39조
- ▶ 농어촌정비법 제52조 내지 71조 등 준용

5. 축동면 기초생활거점 조성사업

가. 사업개요

- ▶ 위치: 사천시 축동면 일원
- ▶ 사업기간: 2022 ~ 2025년(4년간)
- ▶ 사업량: 행정복지 및 문화복합센터조성(3층), 길평마을 안전가로 조성, 주차장 3개소 조성
- ▶ 사업비: 40억원(국비28, 도비3.6, 시비8.4)

▶ 사업내역

- 행정복지 및 문화복합센터 조성(3층) A=456.0㎡
- 너나들이 안전가로 조성(유화식당 ~ 길평마을회관)
 - 보행로 정비(칼라아스콘 포장 L=350.0m, B=2.0m), 안전웬스 설치, 가로수 철거 등
- 너나들이 공용주차장 조성 3개소 A=2,903.0㎡

나. 추진현황

- ▶ '21. 5.: 공모사업 신청
- ▶ '21. 6.: 사업성 평가 및 사업선정(농림축산식품부)
- ▶ '22. 4.: 주민위원회 개최(1차)
- ▶ '22. 9.: 주민위원회 개최(2차)
- ▶ '22. 10.: 주민위원회 개최(3차)
- ▶ '22. 11.: 주민위원회 개최(4차)
- ▶ '23. 1.: 경상남도 광계단 협의
- ▶ '23. 5.: 기본계획 수립 고시
- ▶ '23. 9.: 지역역량강화 용역 시행
- ▶ '23. 10.: 실시설계(시행계획 포함) 용역 시행

다. 향후계획

- ▶ 축동면 기초생활거점조성사업 공사 완료: 2025. 12.

라. 관련 법·제도

- ▶ 지방분권균형발전법
- ▶ 농어업인 삶의 질 향상 및 농어촌지역 개발촉진에 관한 특별법 제38조, 제39조
- ▶ 농어촌정비법 제52조 내지 71조 등 준용

6. 농촌 신활력플러스사업

가. 사업개요

- ▶ 위치: 사천시 일원
- ▶ 사업기간: 2022 ~ 2025년(4년간)
- ▶ 사업량: 농촌관광 플랫폼 조성, 신활력 아카데미 운영(액션그룹 등), 지역역량강화사업 등
- ▶ 사업비: 70억원(국비49, 도비6.3, 시비14.7)
- ▶ 사업내역
 - 농촌관광 플랫폼 조성 1식
 - 신활력 아카데미 운영(액션그룹 등)
 - 사천시 특화 먹거리 개발 등

나. 추진현황

- ▶ '20. 09. ~ 12.: 예비계획 수립 용역 착수 및 완료
- ▶ '21. 7.: 사업지구 선정(농림축산식품부)

- ▶ '22. 4.: 기본계획 수립 용역 착수
- ▶ '22. 6. ~ 7.: 읍면 이장 회의 시 사업설명회 개최
- ▶ '22. 8.: 농촌관광 분야 신활력 토론회 개최
- ▶ '22. 8. ~ 9.: 관광플래너 모집 및 양성 교육 실시
- ▶ '22. 10. ~ 11.: 액션그룹 모집
- ▶ '22. 11 ~ '23. 1: 액션그룹 기초·심화 교육 실시(사업화 과정 등)
- ▶ '23. 2. ~ 3.: 액션그룹 심사 및 선정
- ▶ '23. 4.: 선정 액션그룹 대상 선진지 견학
- ▶ '23. 8. ~ 12.: 기본계획 관련 중계단 자문 실시

다. 향후계획

- ▶ 기본계획 수립 고시: 2024. 상반기
- ▶ 시행계획 수립 고시: 2024. 하반기
- ▶ 사업 시행 및 완료: 2024. 하반기 ~ 2025. 12.

라. 관련 법·제도

- ▶ 지방분권균형발전법
- ▶ 농어업인 삶의 질 향상 및 농어촌지역 개발촉진에 관한 특별법 제38조, 제39조
- ▶ 농어촌정비법 제52조, 제72조 등 준용

집필자: 농촌개발팀장 강 순 철

제4절 공공시설관리

1. 공공건축 감독 현황

주민편의시설 확충을 위해 매년 공공시설 사업을 추진하고 있으며, 매년 공공건축 사업량이 지속적으로 증가함에 따라 공공건축 건실화를 위해 설계 공모 확대, 공공 건설혁신단 운영 등 공공건축 개선에 힘쓰고 있으며, 공공건축 감독 현황은 아래와 같다.

▶ 공공건축 감독 현황 (단위: 건수)

| 구분 | 계 | 설계감독 | 현장감독 | 비고 |
|------|-----|------|------|----|
| 2023 | 119 | 31 | 88 | |
| 2022 | 115 | 41 | 74 | |
| 2021 | 116 | 38 | 78 | |
| 2020 | 125 | 44 | 81 | |
| 2019 | 97 | 27 | 70 | |

2. 공공건축가 제도 운영

- ▶ 공공건축 디자인 품격 제고 및 공공적 가치구현을 위해 민간전문가 참여 제도인 공공건축가제도를 2019년 시행하여, 5명의 공공건축가가 사천시립도서관 건립사업 외 17개 공공사업에 참여하고 있고 2020년부터 본격적인 참여를 통해 공공건축 디자인 개선 성과를 이루고 있다.
- ▶ 건축기획부터 준공까지 전 과정에 걸쳐 주요 사항에 대해 자문하여 완성도 높은 공공건축 조성에 이바지할 것으로 예상하며, 참여 형태는 아래와 같다.

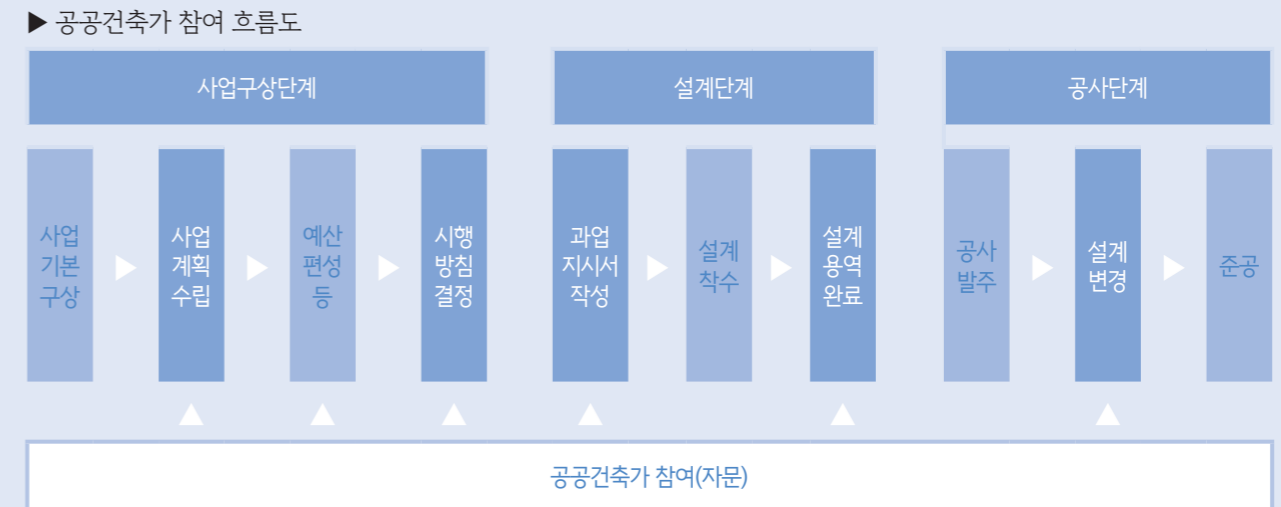

* 사업계획수립, 사업 시행방침 결정 등 자문시기 이외에는 수시 자문 요청 가능

집필자: 공공시설팀장 신 익 권

제6부 - 보건

- 제 1 장 보건행정
- 제 2 장 감염병관리
- 제 3 장 감염병대응
- 제 4 장 공중위생
- 제 5 장 식품안전
- 제 6 장 건강증진
- 제 7 장 만성병관리
- 제 8 장 출산지원
- 제 9 장 방문보건
- 제10장 소생활권 건강증진
- 제11장 치매관리
- 제12장 치매지원
- 제13장 의약관리
- 제14장 정신건강관리

제1장 보건행정

보건소에서는 「시민건강 평생지킴이 행복사천」 만들기를 목표로 보건소 기능을 질병예방과 수요자 중심의 생애주기별 맞춤형 보건의료서비스 제공으로, 의료 사각지대 해소 및 건강한 삶을 보장하는 사전 예방적 보건의료 체계를 구축하여 시민건강증진을 위해 노력하고 있다.

1. 일반현황

가. 시설현황

▶ 보건소

| 보건기관명 | 소재지 | 시설현황 | | | | |
|--------|--------------|------|-------------|------------------|----------|----------------|
| | | 건립연도 | 증·개축연도 및 내용 | 부지면적(㎡) | 건물연면적(㎡) | 건물규모 |
| 사천시보건소 | 용현면 시청로 77-1 | 2008 | | 72,180 (시청면적) | 2,723 | 지하 1층 지상 3층 |

▶ 보건소 청사 현황

| 소재지 | 구조 | 건물내부 기능별 배치현황(층별) | | | |
|-----------------|------------|-------------------|-----------|-----------|------------|
| | | 지하(1층) | 지상(1층) | 지상(2층) | 지상(3층) |
| 용현면 시청로 77-1 | 철근 콘크리트 | 방사선실 | 접수실 | 건강증진과 사무실 | 보건소장실 |
| | | 병리검사실 | 예방접종실 | 치매관리과 사무실 | 보건위생과 사무실 |
| | | 기계실 | 영유아건강 검진실 | 고·당등록교육센터 | 문서고 |
| | | 전기실 | 모자보건실 | 금연클리닉 | 다목적실(대회의실) |
| | | 발전기실 | 모유수유실 | 전산실 | |
| | | 사업용품품창고 | 일반진료실 | 방문보건실 | |
| | | 방역창고 | 영양플러스실 | 생애초기건강관리실 | |
| | | 건강증진실 | 결핵실 | 남·여 휴게실 | |
| | | 건강생활상담실 | 구강보건실 | | |
| | | 모바일헬스케어 | 물리치료실 | | |
| | | | 한방진료실 | | |
| | | | 문서고 | | |

▶ 보건지소

| 보건기관명 | 소재지 | 시설현황 | | | | |
|---------|------------------|------|-------------|---------|----------|-------|
| | | 건립연도 | 증·개축연도 및 내용 | 부지면적(㎡) | 건물연면적(㎡) | 건물규모 |
| 사천읍보건지소 | 사천읍 무산로 21 | 2014 | | | 546 | 지상 2층 |
| 정동면보건지소 | 정동면 상정대로 2540-39 | 2009 | | | 355 | 지상 2층 |

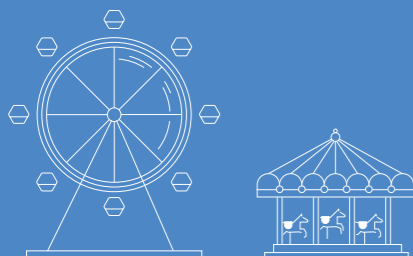

| 보건기관명 | 소재지 | 시설현황 | | | | |
|---------|----------------|------|-------------|---------|----------|----------------|
| | | 건립연도 | 증·개축연도 및 내용 | 부지면적(㎡) | 건물연면적(㎡) | 건물규모 |
| 사남면보건지소 | 사남면 진삼로 1108 | 2006 | | | 353 | 지상 2층 |
| 곤양면보건지소 | 곤양면 곤북로 20 | 2009 | | | 1,231 | 지상 1층 지상 3층 |
| 곤명면보건지소 | 곤명면 곤수로 18 | 2013 | | 553 | 347 | 지상 2층 |
| 서포면보건지소 | 서포면 나분이길 66-12 | 2008 | | 1,010 | 338 | 지상 2층 |
| 삼천포보건센터 | 동금로 33 | 1992 | | 1,048 | 871 | 지하 1층 지상 2층 |

▶ 보건진료소

| 보건기관명 | 소재지 | 시설현황 | | | | |
|-----------|-----------------|------|-------------|---------|----------|-------|
| | | 건립연도 | 증·개축연도 및 내용 | 부지면적(㎡) | 건물연면적(㎡) | 건물규모 |
| 복사동 보건진료소 | 사천읍 웅동안길 13-5 | 2012 | | 993 | 146 | 지상 1층 |
| 소곡 보건진료소 | 정동면 소곡길 46 | 2008 | | 553 | 146 | 지상 1층 |
| 가천 보건진료소 | 사남면 사남로 261-7 | 2009 | | 681 | 191 | 지상 1층 |
| 통양 보건진료소 | 용현면 선진길 271 | 2008 | | 401 | 146 | 지상 1층 |
| 반룡 보건진료소 | 축동면 화당산로 251 | 2011 | | 878 | 151 | 지상 1층 |
| 검정 보건진료소 | 곤양면 검정1길 14 | 2010 | | 660 | 148 | 지상 1층 |
| 본촌 보건진료소 | 곤양면 가리2길 31 | 2011 | | 773 | 153 | 지상 1층 |
| 봉계 보건진료소 | 곤명면 봉계길 64 | 2010 | | 490 | 147 | 지상 1층 |
| 은사 보건진료소 | 곤명면 은사길 16 | 2010 | | 981 | 154 | 지상 1층 |
| 금진 보건진료소 | 서포면 구송로 407 | 2009 | | 655 | 145 | 지상 1층 |
| 비토 보건진료소 | 서포면 비토안길 104-16 | 2011 | | 827 | 150 | 지상 1층 |
| 신수도 보건진료소 | 신수서길 1-9 | 2007 | | 660 | 128 | 지상 1층 |

나. 직제현황

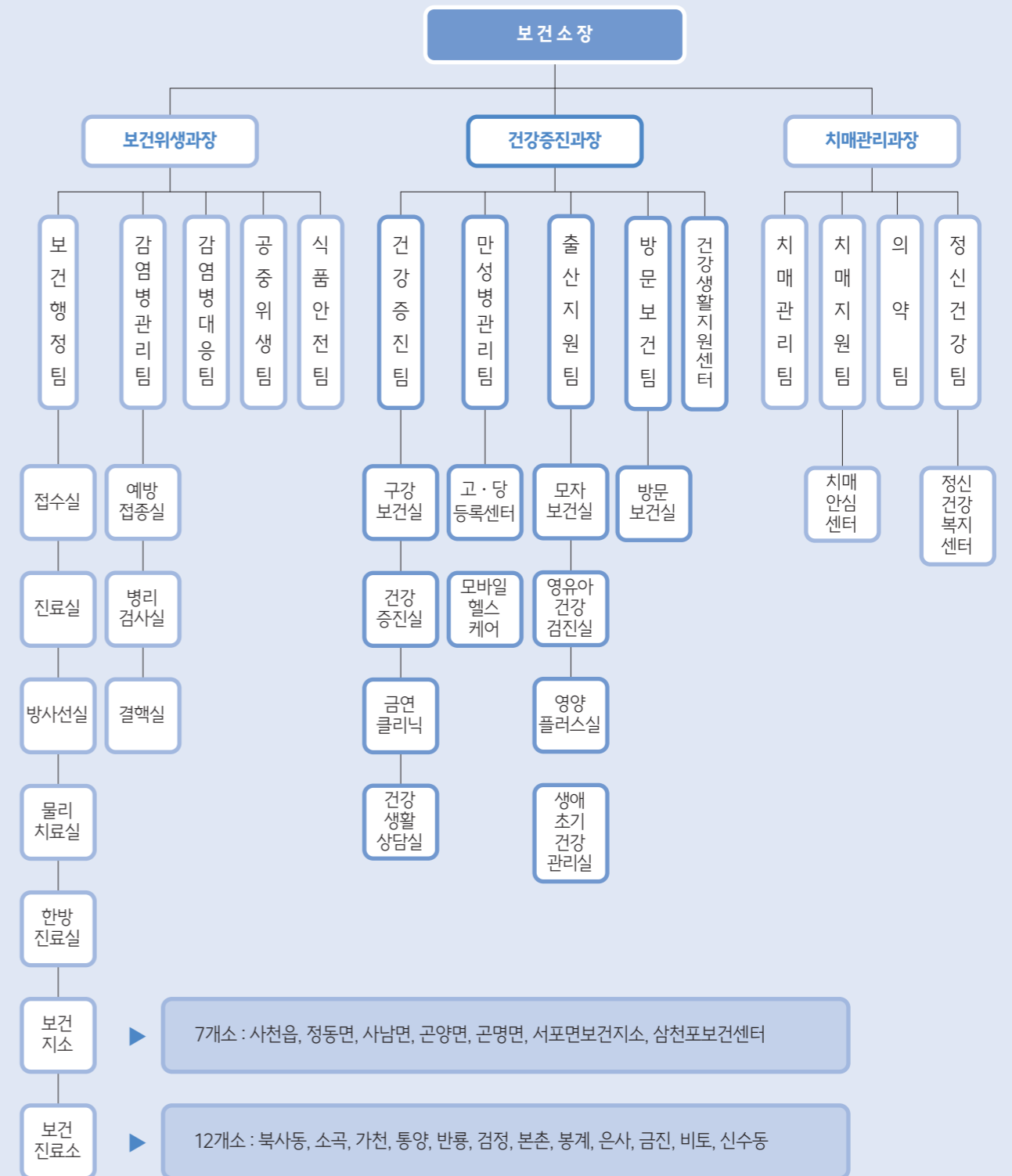

다. 직원현황

(단위: 명)

| 구분 | 일반직 | | | | | | | 공중보건 의사 | 공무직 | 시간 선택제 |
|-------|-----|----|----|----|----|----|----|------------|-----|-----------|
| | 계 | 4급 | 5급 | 6급 | 7급 | 8급 | 9급 | | | |
| 현원 | 82 | 1 | 3 | 23 | 24 | 21 | 10 | 14 | 18 | 23 |
| 보건위생과 | 47 | 1 | 1 | 14 | 16 | 9 | 6 | 14 | 4 | 2 |
| 건강증진과 | 20 | - | 1 | 5 | 5 | 7 | 2 | - | 14 | 3 |
| 치매관리과 | 15 | 0 | 1 | 4 | 3 | 5 | 2 | 0 | 0 | 18 |

라. 보건소 주요장비

| 구분 | 장비명 | 수량 | 용도 |
|----|-----------------|-----|--------------------|
| 의료 | 의료용면역형광측정장치 | 1 | 각종암, 면역검사 장비 |
| | 방문보건차 | 7 | 가정방문 간호 등 |
| | 소형트럭또는스포츠유틸리티차량 | 6 | 보건 업무용 |
| | 중형승합차(미니버스) | 3 | 치과 이동진료용, 치매안심센터 등 |
| | 구급차 | 1 | 응급환자 이송 및 순회진료 |
| | 치과유니트 | 6 | 치과환자 진료 |
| | 일산화탄소 측정기 | 12 | 금연클리닉 |
| | 디지털 X-선 촬영장치 | 2 | 방사선 촬영용 |
| | 전자혈압계 | 48 | 혈압측정용 |
| | 무정전전원장치 | 5 | 정전 대비 전원 보유 |
| | 시야계 | 1 | 운전면허 적성검사 사시측정용 |
| | 신장체중비만도자동측정기 | 18 | 신장,체중 자동 측정용 |
| | 심장충격기(자동제세동기) | 36 | 응급 상황 대비 |
| | 안마기 | 15 | 물리치료용 |
| | 안저카메라 | 1 | 당뇨 합병증검사 |
| | 심박수계 | 16 | 심박수 검사 |
| | 의료용분광광도계 | 6 | 이동식고지혈증검사장비 |
| | 고압증기멸균기 | 2 | 멸균소독기 |
| | 심전도기 | 2 | 심전도 검사 |
| | 혈액생화학자동분석기 | 1 | 간기능 검사 외 31종 |
| | 심폐지구력측정기 | 1 | 폐기능 검사 |
| | 체성분 분석기 | 23 | 체지방 검사(건강10) |
| | 건강체크기 | 12 | 스트레스 및 혈관건강측정검사 |
| | 열영사 카메라 | 1 | 열감지기 |
| | 무선초립자 분사기 | 30 | 감염병 예방용 |
| | 기타 | 469 | 환자진료 및 병리검사 |

| 구분 | 장비명 | 수량 | 용도 |
|----|-------|-----|----------------|
| 행정 | 컴퓨터 | 209 | 행정사무 처리 및 보건교육 |
| | 전자복사기 | 31 | |
| | 팩스 | 15 | |
| | 노트북 | 19 | |
| | 프린터 | 42 | |

2. 진료 및 일반민원

▶ 환자 진료 및 일반민원 실적

(단위: 건)

| 구분 | 환자진료 | | | | 일반민원 | | |
|----------|---------------|------------|------------|--------------|--------------|---------------|--------------|
| | 일반진료 | 치과진료 | 한방진료 | 물리치료 | 건강진단서 | 보건증 등 | 예방접종 등 기타 |
| 계 | 19,875 | 561 | 520 | 1,907 | 1,047 | 13,530 | 1,698 |
| 보건소 | 1,392 | - | 236 | 1,422 | 1,047 | 13,530 | 1,698 |
| 보건지소 | 1,055 | 561 | 284 | 485 | - | - | - |
| 보건진료소 | 17,428 | - | - | - | - | - | - |

▶ 진료실 운영

식생활의 개선과 의료의 선진화로 노인 인구가 증가함에 따라 생활습관성질환자가 점차 늘어나고 있어 만성질환(고혈압·당뇨·관절염·골다공증), 감기 및 기관지염, 성인병, 치과, 한의과 등의 진료를 실시하여 지역 주민의 건강증진 향상에 기여하고 있다.

▶ 물리치료실 운영

노인 인구의 증가에 따라 만성퇴행성질환, 중풍, 요통 등 물리치료를 요하는 환자에게 양질의 의료서비스를 제공하여 만성질환 예방관리 및 악화를 예방하는 등 지역주민의 평생건강관리에 추진하고 있다.

▶ 방사선실 운영

진료환자, 결핵환자 및 그 가족의 흉부 촬영과 식품접객업소 및 유흥업소 종사자의 검진을 통한 간접촬영, 건강진단서 발급을 위한 방사선 검진을 하고 있다.

3. 2024년 주요업무 계획

▶ 공공보건의료기관 인프라 확충

- 보건의료기관 시설개선 공사: 4종/ 67백만원
- 의료장비 구입: 전기차량 및 전자혈압계 등 8종/ 65백만원

▶ 서민층 의료서비스 지원사업: 의료급여수급자, 다문화가족, 차상위계층, 장애인, 국가유공자 및 유족, 여성농업인 대상 진료비 또는 종합건강검진비 지원

▶ 의료취약지 원격협진 사업: 지리적 취약성 보안을 위해 정보통신기술(ICT)을 활용한 의료취약지 의료접근성 제고

집필자: 보건행정팀장 강 영 태

제2장 감염병관리

1. 개설

감염병의 지역·계절별 발생 양상을 신속 정확히 파악하여 적기에 예방활동을 실시함으로써 감염병 예방에 철저를 기하였다. 또한 방역취약지에 대한 집중 방역소독을 실시하고 감염병 매개체가 되는 위생 해충을 사전에 구제하여 시민 생활 불편을 해소하는 데 주력하였다.

2. 급성감염병 및 집단 환자발생 예방사업

지역사회 감염차단을 위해 신속하고 안전한 국가예방접종 및 코로나19 예방접종을 실시하여, 집단면역 확보 및 환자 발생을 예방하였다. 또한 예방접종 홍보 및 방문접종 활동을 강화하여 예방접종률 제고를 통한 감염병 확산 방지에 주력하였다. 비상 방역 근무조와 방역기동반을 편성 운영하여 취약지 및 읍·면·동 전역을 정기적으로 방역소독을 실시하였으며, 취약지역 시민에게 보건 검사를 실시하는 등 감염병 예방활동을 지속적으로 강화하였다.

가. 2023년 추진실적

- ▶ 감염병 발생 및 해충 방역소독 실시: 1,200개소 / 40,000회
(경로당, 공중화장실, 다중이용시설 등 방역취약지 집중 소독)
- ▶ 해수 및 어패류 검사: 12개소 / 36건
- ▶ 장티푸스 보균자 찾기 사업: 146건
- ▶ 주요 감염병 표본감시 사업: 22개소(감염병 예방 물품 지원)
- ▶ 국가예방접종: 59,699건(BCG 외 17종)
- ▶ 코로나19 예방접종: 17,507건
- ▶ B형간염 주산기감염 예방사업비 지원: 24명

나. 2024년 주요업무 계획

- ▶ 감염병 발생 및 해충 방역소독 실시: 1일 150개소 이상(경로당, 공중화장실, 다중이용시설 등 방역취약지 집중 소독)
- ▶ 해수 및 어패류 검사: 12개소 / 50건
- ▶ 장티푸스 보균자 찾기 사업: 150건
- ▶ 주요 감염병 표본감시 사업: 22개소(감염병 예방 물품 지원)
- ▶ 국가예방접종: 59,000명(BCG 외 17종)
- ▶ B형간염 주산기감염 예방사업비 지원: 20명

3. 만성 감염병 예방사업

일상생활을 저해하는 만성 감염병(결핵, 에이즈 및 성매개감염병, 한센병) 예방 및 관리를 위해 만성 질환자의 조기발견, 치료, 정기검진에 중점을 두고 사업을 전개하였다. 또한 만성 질환에 대한 올바른 지식 보급을 위해 홍보 활동을 지속적으로 실시하였으며, 면역이 약한 영유아의 결핵 예방을 위해 BCG 예방접종을 적기에 하도록 노력하였다.

가. 2023년 추진실적

- ▶ 한센간이양로주택 운영지원비 지급: 18명 / 48,166천원
- ▶ 한센인 피해사건 피해자 위로지원금 지급: 21명 / 46,920천원
- ▶ 한센병 이동 순회 진료: 6회 / 250명(격월)

- ▶ 에이즈 및 성매개감염병 검진: 3,301명(유홍접객, 다방, 외국인, 임산부, 본인희망자)
- ▶ 노인 결핵검진사업: 943건
- ▶ 노숙인 결핵검진사업: 196건
- ▶ BCG 예방접종: 246명(피내용)

나. 2024년 주요업무 계획

- ▶ 한센간이양로주택 운영지원비 지급: 18명 / 49,868천원
- ▶ 한센인 피해사건 피해자 위로지원금 지급: 20명 / 50,160천원
- ▶ 한센병 이동 순회 진료: 6회 / 250명(격월)
- ▶ 에이즈 및 성매개감염병 검진: 3,100명(유홍접객, 다방, 외국인, 임산부, 본인희망자)
- ▶ 노인 결핵검진사업: 650건
- ▶ 노숙인 결핵검진사업: 172건
- ▶ BCG 예방접종: 200명(피내용)

집필자: 감염병관리팀장 박 영 옥

제3장 감염병대응

감염병의 지역·계절별 발생 양상을 신속 정확히 파악하여 신종 및 해외 유입 감염병에 대한 선제적 위기 대응 체계 강화에 주력하였으며, 특히 코로나19 감염병대응을 위해 환자에 대한 신속한 역학조사 및 진단검사로 지역사회 확산을 방지하고 신종감염병 관련 방역, 의료 대응 체계 구축으로 감염원을 차단하고자 노력하였으며, 선별진료소 및 원스톱진료기관 운영, 해외입국자 관리 등 지역감염 확산 방지에 총력을 기울였다.

가. 2023년 추진실적

▶ 코로나19 관리 및 대응체계 구축

코로나19 발생에 따라 24시간 비상상황 체계 유지 및 선별진료소 운영, 환자 및 접촉자 역학조사 및 재택치료자 관리, 유관기관 대응 협조 체계 구축 등 코로나19 지역사회 확산방지를 위하여 최선을 다했으며, 감염취약시설 선제검사 및 고위험군 집중 관리를 위해 노력하였다.

- 코로나 19 진단검사 및 자가격리자 관리 (단위: 명)

| 코로나-19 진단검사 | 역학조사 및 자가격리자 관리 | 해외입국자 관리 |
|-------------|-----------------|----------|
| 48,818 | 12,243 | 44 |

- 코로나19 선별진료소 운영

- 사천시보건소, 삼천포서울병원, 삼천포제일병원 3개소 운영
- 폭염·한냉 등 기후변화 대비 및 감염확산 방지를 위한 컨테이너형 선별진료소 환경 개선
- 2023년 선별진료소 검사 건수

| 총 검사 건수 | 보건소 | 의료기관 |
|---------|--------|-------|
| 55,260 | 48,818 | 6,442 |

- 코로나19 감염취약시설 선제검사 실시

| 감염취약시설(개소) | 선제검사(명) | 비고 |
|------------|---------|---------------------|
| 48 | 38,685 | 선제검사 1~2회/주밀접접촉자 검사 |

- 코로나19 일반의료체계 기관 운영 (단위: 개소)

| 호흡기환자진료센터 | 원스톱진료기관 | 신속항원검사/PCR | 확진자진료(대면/비대면) |
|-----------|---------|------------|---------------|
| 27 | 24 | 28 / 7 | 26 / 26 |

▶ 코로나 19 재택치료 관리

코로나19 '단계적 일상 회복 과정'에 따라 경증 이하 환자 1일 모니터링 실시, 유·무선 전화, 비대면 상담 및 처방실시를 통한 코로나 확진환자에게 친숙한 환경에서 정서적, 심리적 안정을 유지하며 코로나19 격리기간을 종료할 수 있도록 지원하였다.

- 코로나19 재택치료자 관리 의료기관 지정 운영 (단위: 개소)

| 의료상담센터* | 자율입원병원** | 지정병상병원*** |
|---------|----------|-----------|
| 3 | 5 | 1 |

* 의료상담센터: 삼천포서울병원, 삼천포제일병원, 하나병원

** 자율입원병원: 삼천포서울병원, 삼천포제일병원, 사천서울아동병원, 하나병원, 우리메디컬의원

*** 지정병상병원: 경남도립사천노인전문병원

- 코로나19 먹는치료제 담당 약국 지정 운영 (단위: 개소)

| 계 | 읍지역 | 면지역 | 동지역 |
|----|-----|-----|-----|
| 24 | 6 | 5 | 13 |

- 코로나19 격리입원 치료비

| 코로나19 격리입원치료비 지원 | |
|------------------|--------|
| 2,147명 | 407백만원 |

▶ 2023년 법정감염병 발생 현황 (코로나19 제외)

감염병 전파 차단을 위한 법정감염병 환자신고, 병원체 정보에 대해 조기감지 및 신속대응에 만전을 기하고자 하였다.

(단위: 개소)

| 구분 | 계 | 1급 | 2급 | 3급 |
|------|-----|----|-----|-----|
| 발생건수 | 281 | - | 179 | 102 |

나. 2024년 주요업무 계획

- ▶ 법정감염병 환자관리(1급~3급) 및 역학조사
- ▶ 법정감염병 의료기관 신고기한 준수를 제고
- ▶ 생물테러 소규모 모의훈련 및 감염병 담당자 역량강화
- ▶ 감염취약시설 전담대응기구 구성 및 확진자 현황 관리
- ▶ 코로나19 자율병상 현황 관리
- ▶ 코로나19 먹는치료제 조제·처방기관 운영

집필자: 감염병대응팀장 정 영 미

제4장 공중위생

1. 공중위생 관리

공중위생업 영업자를 대상으로 위생교육, 위생서비스 평가 및 체계적 관리를 통하여 위생관리 수준을 제고하고 위생서비스 질적 향상 도모 및 안전한 위생용품 제조·유통을 통한 국민건강과 삶의 질 향상에 기여하였다.

2. 공중위생영업 위생관리

가. 공중위생 관리 대상업소 현황

(단위: 개소)

| 계 | 숙박업 | 목욕장업 | 이용업 | 미용업 | 세탁업 | 건물위생 관리업 | 위생 물수선 처리업 | 위생용품 제조업 |
|-----|-----|------|-----|-----|-----|-------------|---------------|-------------|
| 758 | 163 | 38 | 55 | 432 | 44 | 22 | 2 | 2 |

나. 공중위생업소 위생관리

영업자 준수사항 및 위생관리에 대하여 업종별 년1회 정기지도 점검과 영업자 주1회 자율점검을 실시하고 있으며, 대형 숙박, 목욕시설에 대하여 국가 안전대진단의 일환으로 화재 및 건축물 안전관리, 공중위생시설 준수사항 등에 대한 점검을 실시하여 이용객 안전에 최선을 다하고 있다.

- ▶ 공중위생업소 안심 환경조성 및 업종별 지도점검: 1,189건 / 754개소
- ▶ 공중위생법 위반업소 행정처분: 3건(과태료 1, 경고 1, 영업소 폐쇄 1)
- ▶ 위생용품 기준·규격 검사 실시: 36건(세척제, 화장지 등)
- ▶ 목욕장업 욕조수 등 수질검사 실시: 36건(휴업업소 제외)
- ▶ 불법숙박영업(무신고, 무허가 운영) 부서 합동 단속 실시
 - 관련 숙박업(관광숙박, 농어촌민박) 부서와 연 2회 점검
- ▶ 빈대 확산 방지를 위한 지도·점검 실시 및 안내문 배부: 188건(숙박업, 목욕장업)
- ▶ 재난배상 책임보험 관리: 163개소

다. 공중위생영업자 위생교육 및 이·미용사 면허 관리

- ▶ 공중위생영업자 위생교육 관리: 679명
- ▶ 이·미용사 면허관리: 631건

라. 명예공중위생감시원 운영관리

- ▶ 명예공중위생감시원 위촉: 5명
- ▶ 명예공중위생감시원 업무
 - 공중위생업소 위생수준 향상을 위한 검사 대상물의 수거 지원
 - 법령 위반행위에 대한 신고 및 자료 제공
 - 업종별 위생수준 향상을 위한 홍보·계몽
 - 「공중위생관리법」제13조(위생서비스수준의 평가)에 의한 공중위생서비스 평가
 - 기타 공중위생관리 업무와 관련하여 위촉권자가 따로 정하여 부여하는 업무
 - 실무 위주의 정기 및 수시교육 포함 등

마. 공중위생영업소 위생서비스 수준 평가

- ▶ 평가목적: 공중위생영업소의 위생수준을 제고하여 서비스 질적 향상 도모 및 시민 건강 및 삶의 질 향상에 기여
- ▶ 평가대상: 460개소(이용업 54, 미용업 406)
- ▶ 평가기간: '23. 9. 4. ~ '23. 11. 17.
- ▶ 평가반: 2개반 4명(공무원2, 명예공중위생감시원 2)
- ▶ 평가방법: 평가도구표에 의한 해당업소 현지조사 및 평가, 1차 평가 후 하위등급 업소 등 개선 여부를 재평가(2차평가)
- ▶ 평가결과
 - 최우수업소(녹색등급): 320개소
 - 우수업소(황색등급): 93개소
 - 일반관리대상업소(백색등급): 31개소
- ▶ 최우수업소 로고 배부: 34개소(녹색등급 중 상위 10%)

3. 2024년도 주요업무 계획

가. 공중위생업소 위생관리

- ▶ 공중위생업소 안심 환경조성 및 업종별 지도·점검: 759개소
 - 이·미용업(3월), 위생용품(6월), 숙박업(7월), 목욕장업, 세탁업(10월)
- ▶ 불법숙박영업(무신고, 무허가 운영) 부서 합동 단속 실시: 연 2회
- ▶ 공중위생서비스 수준평가: 246개소(목욕업 38, 숙박 163, 세탁업 45)
- ▶ 공중위생업소 영업자 정기 위생교육 실시: 759개소 / 연중
- ▶ 명예공중위생감시원 효율적 운영 강화: 5명 / 연중
- ▶ 재난취약시설(숙박업) 재난배상 책임보험 관리: 163개소
- ▶ 목욕장업 욕조수 등 수질검사 실시: 38개소 / 연 1회
- ▶ 위생용품제조업 자가품질 검사 및 유통 위생용품 수거·검사: 30건

집필자: 공중위생팀장 강지연

제5장 식품안전

1. 식품안전

소비자에게 식품안전에 대한 정확한 정보를 투명하게 제공하고, 먹을거리 환경변화에 신속하게 대응하여 소비자가 안심할 수 있는 식품안전관리 체계를 구축하였다.

시중에 유통되는 식품에 대한 철저한 위생 감시로 안전한 식품을 공급함으로써 위해식품으로부터 시민들의 불안심리를 해소하는 한편, 식품위생업소의 식품위생 안전관리를 위해 기획 점검을 권역별, 업종·업태별 등으로 구분하여 민·관 합동으로 실시하였고, 전통시장 등 식품안전 사각지대에 대해서는 지도·홍보·교육 등으로 위생관리를 강화하여 자발적으로 위생 수준을 향상시켜 식품의 안전성을 확보하도록 노력하였다.

특히 청결한 환경에서 친절한 서비스를 제공하도록 하는 등 고객만족 위주의 위생행정을 펼쳐 식품위생업소의 질적 향상을 도모하였을 뿐만 아니라, 단체 집단급식소 등 식품접객업소에 대하여 식품 원재료의 구매에서부터 보관·조리 및 배식까지의 식품 기본안전수칙 중심의 집중 점검으로 안전한 식품관리 및 식중독 예방에 만전을 기하였다.

가. 2024년 목표

- ▶ 사전 예방관리 확충 및 내실화로 안전한 먹거리 환경조성
- ▶ 선택과 집중을 통한 효율적 안전관리 및 취약과제 중점 관리
- ▶ 신속대응을 통한 안전사고 확산 차단
- ▶ 소비자 참여 확대 및 정보제공 강화

나. 식품위생관리시책 방안

- ▶ 신속 대응을 통한 식품안전관리 및 식품산업 경쟁 기술력 제고
- ▶ 식품접객업체의 위생수준 향상으로 건전한 음식문화 개선사업 관리
- ▶ 식품안전 사각지대 생활 밀착형 위생관리 강화
- ▶ 시민 공감·안심 식품안전 관리 강화
- ▶ 식중독사고 제로화로 시민건강보호 만전

2. 식품위생업소 현황

가. 식품위생업소 현황

2023년 말 현재 우리시 관내 식품접객업소는 총 6개 업종 2,629개소가 있으며, 식품접객업소 중 일반음식점, 휴게음식점은 증가추세에 있고 제과점 개소수는 소폭 증가, 유흥주점, 단란주점, 위탁급식영업 개소수는 예년과 같거나 감소하였다. 식품제조가공업소 및 즉석판매제조가공업소 380개소, 식품소분·판매·운반업소는 296개소, 집단급식소 149개소, 건강기능식품일반판매업소(유통전문판매업소 포함)는 158개소가 영업신고 되어있다.

▶ 식품접객업소 현황

(단위: 개소)

| 계 | 일반음식점 | 휴게음식점 | 제과점 | 유흥주점 | 단란주점 | 위탁급식영업 |
|-------|-------|-------|-----|------|------|--------|
| 2,693 | 1,934 | 470 | 36 | 164 | 45 | 44 |

▶ 식품제조가공업소 등 현황

(단위: 개소)

| 계 | 식품제조가공업 | 식품첨가물제조업 | 즉석판매제조가공업 | 용기·포장지 제조업 | 용기류제조업 | 집단 급식소 |
|-----|---------|----------|-----------|------------|--------|--------|
| 533 | 114 | 2 | 266 | 1 | 1 | 149 |

▶ 식품소분·판매업소 등 현황

(단위: 개소)

| 계 | 식품 소분업 | 식용얼음 판매업 | 식품자동 판매기업 | 유통전문 판매업 | 집단급식소 식품판매업 | 기타식품 판매업 | 식품 운반업 | 건강기능 식품일반 (유통전문) 판매 |
|-----|--------|----------|-----------|----------|-------------|----------|--------|---------------------|
| 454 | 73 | 3 | 138 | 40 | 15 | 25 | 2 | 158 |

3. 식품위생 주요업무 추진실적

가. 건전한 음식문화 개선사업 관리

위생적·경제적·친환경적 음식문화의 자율실천으로 간소하고 안전한 음식을 제공하는 문화인식 확산을 위해 식사료를 조리·제공하는 식품접객업소 음식문화개선사업에 따라 영업주를 대상으로 남은 음식 재사용 안하기, 나트륨 줄이기 등 자율실천 사항을 집중적으로 교육·홍보·계도하였으며, 또한 식품진흥기금을 활용하여 포장용기, 고무장갑, 물티슈, 향균행주 등 행정적 지원을 강화함으로써 위생적으로 식품을 취급하도록 독려하고, 남은 음식 재사용 안하기 등을 실천하게 하였고, 음식문화 개선 캠페인을 추진하여 시민들이 안심하고 외식을 즐길 수 있는 자율적이고도 건강한 식생활 문화가 조성되도록 적극적인 참여를 유도하여 우리 시 전 지역으로의 음식문화 개선사업 분위기가 확산될 수 있도록 하는 등 친절하고 청결한 식품위생업소로 이미지를 제고하는 계기를 마련하였다.

나. 식품제조 등 유통식품 안전관리

소득수준 향상과 함께 높아지고 있는 시민의 “삶의 질” 및 “식품안전”에 대한 관심과 기대수준에 부응하고, 식품분야의 신기술개발, 산업발달에 따른 유해물질이나 제조과정상 유해물질의 혼입 등 예기치 못한 사고발생을 사전예방하고 신속대응하기 위해 설명절, 하절기, 추석명절, 김장철 등 계절 성수식품에 대하여 민·관 합동으로 단속을 실시하였으며, 위생취약 지역 식품제조업소에 대해서는 정보수집 등에 의한 수시 기획단속을 실시하고, 종사자 5인 이하의 영세 제조업소에 대해서는 담당자가 직접 멘토링을 실시하여 식품안전관리 전반에 걸쳐 위생수준 향상에 크게 기여하였다.

식품산업의 다양화와 수입식품의 증가, 환경오염 및 농약 사용 등 식품이 각종 대내·외적인 위험환경에 노출되어 그 어느 때 보다 식품의 안전성이 절실히 요구되는 현실에서 시민의 건강 유지·증진과 위해식품 근절을 위하여 식품제조·가공업소 및 유통식품 운반·판매업소 등 547개 업소를 점검, 이 중 25개 업소를 적발하여 행정처분(허가·등록 취소 1, 영업소폐쇄 2, 영업정지 2, 품목제조정지 1, 시정명령 6, 시설개수명령 3, 과태료 7, 과징금3) 하였으며, 특히 국민 다소비식품과 계절별 성수식품, 명절 제수용품 등을 대상으로 335건의 식품을 수거·검사 의뢰하고, 자체 및 소비자식품위생감시원과 합동으로 부정·불량식품의 단속을 실시하여 위해식품으로 인한 시민들의 건강보호에 만전을 기하였다.

다. 식품접객업소 위생 취약분야 안전관리

식품접객업소의 식품위생 안전관리를 위한 기획점검을 권역·업종·업태별 등의 특성으로 분류하여 민·관과 식품관련협회의 임직원들 및 소비자식품위생감시원 등으로 구성된 합동지도 점검반을 편성하여 식품안전관리 및 코로나 19관련 방역수칙 연 3,655개 업소를 점검, 114개 업소를 적발하여 행정처분 및 형사고발(영업소폐쇄 3, 영업정지 18, 시정명령 20, 시설개수명령 1, 과태료부과 65, 과징금부과 2, 직권말소 5)하였으며, 전통시장, 해안주변업소 등 식품안전 사각지대에 대해서는 소비자식품위생감시원으로 하여금 매월 지도·계도·현장교육 등 위생관리를 강화하여 자발적으로 위생수준을 향상시켜 식품의 안전성을 확보하도록 노력하였다.

또한 학교주변, 청소년 유해업소 등 각종 불법영업 근절을 위해 주기적으로 사법기관과 합동으로 학교 주변식품접객업소

밀집지역에 대한 점검을 강화하여 건전한接客문화 정착 등 실효성확보를 통한 위법사항 재발방지에 크게 기여하였다.

라. 식중독 예방 활동

식중독 발생 사전예방을 위해 상시 식중독 비상대응 체계를 구축하여 실시간 모니터링을 운영하였으며, 집단급식소 위생관리 책임자를 대상으로 식중독 예방 홍보 문자서비스(SMS)를 제공하여 식중독에 대한 경각심을 높였다. 또한, 식중독예방 3대 요령 “손씻기, 익혀먹기, 끓여먹기” 동영상을 지역방송, 전광판에 상영하는 등 유인물을(스티커)제작하여 다중이용시설, 집단급식소 및 식품접객업소 전반에 걸쳐 배부·부착하고 어린이급식센터등 유관단체와 합동 홍보캠페인을 3회 실시하는 등 식중독 예방 홍보를 강화하였다.

식중독 발생 우려가 있는 집단급식소 등 식중독 집중관리업체 170개소에 소비자식품위생감시원과 합동으로 식중독예방 홍보활동과 지도·점검을 실시하고, 찾아가는 식품안전 컨설팅(ATP측정)을 170개소(전통시장포함)를 대상으로 실시하는 등 철저한 위생 감시와 식기류의 청·위생 관리, 조리시설 내외부 방충·방서로 안전시설 유지·강화 및 종사자들의 개인위생에 대한 관리 등 식품의 원재료 구매에서부터 조리까지 전 과정에 대한 관리로 안전한 음식물을 공급함으로써 식중독 사전 예방에 철저를 기하였다.

마. 어린이 식생활 안전관리

그린푸드존 또는 어린이 식품안전보호구역은 안전하고 위생적인 식품판매 환경의 조성으로 어린이를 보호하기 위하여 학교와 학교 경계선으로부터 200m 범위 이내를 지정·관리하는 구역으로 어린이 식품안전보호구역 25개 구역을 지정(초·중·고등학교 38개)하여 어린이 식품안전보호구역의 표지판 등을 설치하고, 어린이 기호식품을 조리 또는 진열·판매하는 즉석판매제조·가공업, 식품자동판매기영업, 휴게·일반음식점영업 등은 “어린이 기호식품 조리·판매업소”로 분류해 집중관리하였다.

정기적으로 어린이기호식품조리·판매업소의 식품위생에 관한 지도 및 홍보, 어린이식품안전보호구역에서 고열량·저영양 식품, 고카페인 함유 식품 및 정서저해식품 판매 여부 등을 확인·점검하기 위해 어린이 기호식품 전담관리원(6명)을 지정·운영하고 있으며 고열량·저영양 및 알레르기 제품을 집중관리하여 1,643개소를 점검, 위생적 환경조성 및 어린이 기호식품 등의 안전성 확보에 만전을 기하였다.

바. 어린이 급식관리지원센터 운영

영양사 고용 의무가 없는 소규모 어린이 급식시설을 대상으로 영양적으로 균형 있고 위생적으로 안전한 급식을 제공하기 위한 교육을 실시하고 체계적인 영양관리와 위생·안전관리 이에 필요한 교육 및 급식운영 전반을 지원함으로써 어린이의 건강한 신체적, 정서적, 사회적 성장 발달에 기여하였다.

어린이급식관리지원센터에 관리하는 어린이집68, 유치원7, 아동복지시설4, 지역아동센터7, 청소년수련관1으로 87개소이고 100인 이상 또는 영양사가 있는 급식소 기본회원5개소, 100미만 또는 영양사 없는 급식소 일반회원은 82개소이다.

어린이 급식소 순회방문지도를 통한 위생 및 안전지도 435회, 영양교육 141회 실시하였고 대상별 식생활교육은 어린이 2,158명, 조리원 431명, 원장 외 기타 166명에 대한 교육을 하였으며 어린이급식관리지원센터 특화사업은 튼튼체험관, 편식예방, 식습관개선 3개부분에서 시행하였고 만족도가 높았으며 어린이 급식에 대한 순회방문을 통한 지속적인 위생, 안전, 영양관리 지도를 하여 꾸준히 향상 되도록 하였다.

집필자: 식품안전팀장 곽승원

제6장 건강증진

지역특성 및 주민요구가 반영된 생애주기별 예방중심 통합건강서비스 제공으로 시민 건강수명 연장과 건강격차 해소에 기여하고 있다.

1. 건강생활실천 사업

지역주민들의 건강요구에 맞는 생애주기별 특성과 여건을 고려한 신체활동, 영양, 비만 등 건강행태개선 프로그램 제공으로 지역사회 건강생활실천 분위기 조성 및 시민 건강수준 향상에 기여하였다.

가. 2023년 추진실적

- ▶ 「사천시 건강한마당」 축제 운영
 - 일자: '23.4.28.~4.30.(3일간)
 - 장소: 사천시보건소 일원
 - 내용
 - 건강비전선포, 건강체조 시연 및 건강걷기 실시
 - 건강체험부스 11동 및 건강체험버스 3대 운영
 - 축제관람객 5만여명 방문
- ▶ 통합건강관리 프로그램
 - 노인허약예방관리사업 운영: 4개 마을/134회/1,757명
- ▶ 신체활동사업
 - 건강증진실 프로그램 운영
 - 체성분 측정 및 운동처방: 168명
 - 모바일 헬스케어: 1,014명
 - 생애주기별 신체활동 프로그램 운영
 - 방과 후 건강아카데미: 8회/288명
 - 신바람 건강체조교실: 4개소/802회/17,963명
 - 모바일 걷기 챌린지: 4회/2,824명
 - 허약노인 찾아가는 운동교실: 24회/160명(총 3기)
 - 걷기 환경 조성(건강계단 설치 및 유지): 3개소
 - 건강증진 홍보관(신체활동): 4회/18,000명
 - 건강증진 홍보·캠페인(신체활동): 14회/15,600명
- ▶ 영양·비만관리사업
 - 건강생활상담실 프로그램 운영
 - 체성분 측정 및 영양상담: 1,637명
 - 모바일 헬스케어: 925명
 - 생애주기별 영양·비만 프로그램 운영
 - 어린이 건강 뮤지컬(비대면): 12개소/600명
 - 건강한 돌봄 놀이터: 2개교/72회/2,937명
 - 건강한 학교 만들기 '아침밥 먹기 캠페인': 2개교/626명
 - 독거노인 영양죽 지원: 70명
 - 건강증진 홍보관(영양·비만): 4회/18,000명
 - 건강증진 홍보·캠페인(영양·비만): 14회/15,600명

나. 2024년 주요업무 계획

- ▶ 「사천시 건강한마당」 축제 운영
 - 일자: '24.4.26.~4.28.(3일간)
 - 장소: 사천시보건소 일원
 - 내용
 - 개막식 및 건강걷기 실시
 - 건강체험부스 및 건강체험버스 운영
- ▶ 통합건강관리 프로그램
 - 노인허약예방관리사업 운영: 4개 마을/80회/1,200명
- ▶ 신체활동사업
 - 건강증진실 프로그램: 4개/2,000명
 - 방과 후 건강아카데미: 8회/500명
 - 신바람 건강체조교실: 4개소/600회/12,000명
 - 모바일 걷기 챌린지: 4회/3,000명
 - 맨발 걷기 동아리 운영: 8회/200명
 - 허약노인 찾아가는 운동교실: 24회/160명
 - 걷기 환경 조성(건강계단 설치 및 유지): 3개소
 - 건강증진 홍보·캠페인: 8회
- ▶ 영양·비만관리사업
 - 건강생활상담실 프로그램: 3개/3,000명
 - 어린이 건강 뮤지컬: 8개소/500명
 - 건강듬뿍 영양관리교실: 10회/150명
 - 건강한 돌봄 놀이터: 2개교/87회/2,900명
 - 독거노인 영양죽 지원: 72명
 - 건강증진 홍보·캠페인: 8회

2. 금연 및 음주폐해예방 사업

흡연자의 금연을 유도하고 공공장소에서의 간접흡연으로부터 시민의 피해를 예방하며, 지역사회 음주조장환경 개선과 절주문화 확산을 통한 음주폐해 예방 및 감소를 위해 흡연단계별 세분화된 금연홍보, 흡연자 금연서비스 지원, 생애주기별 맞춤형 금연·절주 교육을 실시하고 사업장, 학교, 지역마을 등 사회자원을 적극 활용 동참을 유도하여 지역사회 금연·절주 분위기를 조성하였다.

가. 2023년 추진실적

- ▶ 금연클리닉 운영(흡연자 금연지원): 687명
- ▶ 이동 금연클리닉 운영(학교, 직장, 군부대 등): 5개소/127명
- ▶ 흡연예방 및 금연·절주 교육
 - 흡연예방 교육: 24회/1,042명
 - 금연·절주 SNS 홍보 등 캠페인: 11회/5,409명
- ▶ 금연 환경조성 사업
 - 금연구역 지정시설 지도 점검 및 관리: 4,648건

- 금연홍보 옥외광고: 대형마트 카트 100대 외부 광고

나. 2024년 주요업무 계획

- ▶ 금연클리닉 운영(흡연자 금연지원): 600명
- ▶ 이동 금연클리닉 운영(학교, 직장, 군부대 등): 5개소/100여명
- ▶ 흡연예방 및 금연·절주 교육
 - 흡연예방 교육: 25회/1,000여명
 - 금연·절주 SNS 홍보 등 캠페인: 10회/5,000명
- ▶ 금연 환경조성 사업
 - 금연구역 지정시설 지도 점검 및 관리: 5,000건
 - 금연홍보 옥외광고: 현수막 게시 및 대형마트 광고 등

3. 구강 건강관리사업

구강건강 인프라 확대를 통해 생애주기별 다양한 구강보건사업 실시 및 취약계층 구강보건사업을 활성화하여 예방중심의 평생구강건강관리 체계 강화로 시민의 구강건강 향상을 통한 수명연장 및 삶의 질 향상을 도모하였다.

가. 2023년 추진실적

- ▶ 어르신 틀니·임플란트 보급사업: 134명/116백만원
- ▶ 중증장애인 치과진료비 지원 사업: 21명/25백만원
- ▶ 찾아가는 구강이동진료차량 운영: 14회/164명(취약지역, 사회복지시설 등)
- ▶ 어린이(영유아, 아동, 청소년 등)구강건강교실 운영: 514명
- ▶ 구강예방관리 홍보·캠페인 및 체험관: 16회
- ▶ 불소도포사업: 577명
- ▶ 불소용액양치사업: 760명

나. 2024년 주요업무 계획

- ▶ 어르신 틀니·임플란트 보급사업: 55명/56백만원(시술 48명, 사후관리 7명)
- ▶ 중증장애인 치과진료비 지원 사업: 13명/21백만원
- ▶ 60~64세 저소득층 임플란트 지원 사업: 39명/64백만원
- ▶ 찾아가는 구강이동진료차량 운영: 25회/500명(취약지역, 사회복지시설 등)
- ▶ 어린이(영유아, 아동, 청소년 등)구강건강교실 운영: 600명
- ▶ 구강예방관리 홍보·캠페인 및 체험관: 17회
- ▶ 불소도포사업: 600명
- ▶ 불소용액양치사업: 800명

집필자: 건강증진팀장 김 희 정

제7장 만성병관리

생활양식의 변화와 노령화로 증가하고 있는 만성질환은 생활습관의 교정을 통해 조절이 가능하므로 예방활동과 관리프로그램을 운영하여 질병을 사전에 예방하고 심·뇌혈관질환(뇌졸중, 심근경색, 심부전) 등의 중증 합병증 발생률을 낮추어 삶의 질을 향상 시키는데 주력하였다.

1. 고혈압·당뇨병·고지혈증 심·뇌혈관질환 예방관리

30대 이후 점진적으로 증가하는 고혈압, 당뇨병 등 만성질환 예방·관리를 위한 민·관·학 협력체계 구축을 통해 민간과 공공부분의 자원을 최대한 활용한 지역사회 만성질환관리 사업 추진으로 사업의 효율성 및 지속성을 유지하며 위험요인 인지 교육·홍보 및 질환자 조기발견 사업 등 맞춤형 프로그램 운영으로 심뇌혈관질환을 지속적으로 예방·관리 모니터링 하고 있다.

가. 2023년 추진실적

- ▶ 심뇌혈관질환 위험도 측정 홍보관(체험관) 운영 및 캠페인: 140건
- ▶ 고혈압·당뇨병 등록교육센터 내소 상담: 1,394명
- ▶ 찾아가는 아침건강 측정: 239명
- ▶ 생애주기별 심뇌혈관질환 예방교육: 2,365명
- ▶ 초등학생을 통한 3050세대의 혈압·혈당 인지율 향상 교육: 188명
- ▶ 경로당, 마을회관 등 방문 심뇌혈관질환 예방교육: 1,871명
- ▶ 전통시장 상인 대상 심뇌혈관질환 예방관리교육: 56명
- ▶ 심뇌혈관질환 건강정보 우편발송: 17,307건
- ▶ 국민건강보험공단과 연계된 건강검진 결과지 상담: 3,737건
- ▶ 고혈압·당뇨병 진료비 및 약제비 지원: 141,070명/278백만원
- ▶ 고혈압·당뇨병환자 등록관리: 17,162명
- ▶ 고혈압·당뇨병 상설교육장 및 심화교육 프로그램 운영: 10개소/9,465명(연인원)
- ▶ 혈당 측정기 대여: 129명/연간
- ▶ ICT 활용 만성질환 관리 모바일헬스케어사업 운영: 185명/연간
- ▶ 지역사회 건강조사(질병관리청, 책임대학 연계): 899명

나. 2024년 주요업무 계획

- ▶ 심뇌혈관질환 위험도 측정 홍보관(체험관) 운영 및 캠페인: 150건
- ▶ 고혈압·당뇨병 등록교육센터 내소 상담: 1,000명
- ▶ 찾아가는 아침건강 측정: 250명
- ▶ 생애주기별 심뇌혈관질환 예방교육: 2,000명
- ▶ 초등학생을 통한 3050세대의 혈압·혈당 인지율 향상 교육: 180명
- ▶ 경로당, 마을회관 등 방문 심뇌혈관질환 예방교육: 1,900명
- ▶ 전통시장 상인 대상 심뇌혈관질환 예방관리교육: 60명
- ▶ 심뇌혈관질환 건강정보 우편발송: 18,000건
- ▶ 국민건강보험공단과 연계된 건강검진 결과지 상담: 3,000건
- ▶ 고혈압·당뇨병 진료비 및 약제비 지원: 14,000명/369백만원
- ▶ 고혈압·당뇨병환자 등록관리: 17,645명
- ▶ 고혈압·당뇨병 상설교육장 및 심화교육 프로그램 운영: 6개소/9,000명(연인원)

- ▶ 혈당 측정기 대여: 100명/연간
- ▶ ICT 활용 만성질환 관리 모바일헬스케어사업 운영: 100명/연간
- ▶ 지역사회 건강조사(질병관리청, 책임대학 연계): 899명

2. 국가 암검진 및 암환자 의료비 지원사업

사망원인 1위인 암을 조기에 발견하고 암 환자의 의료비 지원을 통해 경제적 부담을 덜어주어 지속적인 치료를 유도함으로써 암의 치료율을 높이고 암으로 인한 사망을 줄이고 있다.

가. 2023년 추진실적

- ▶ 암 검진 실적(저소득층하위 50%, 의료급여) (단위: 명)

| 구분 | 위암 | 간암 | 대장암 | 유방암 | 자궁경부암 | 폐암 |
|-----|--------|-------|-------|-------|-------|-----|
| 검진자 | 10,756 | 1,078 | 7,935 | 5,902 | 5,920 | 235 |

- ▶ 암환자 의료비 지원: 91명/113,267천원
- ▶ 홍보물 제작 및 배부: 3종(리플릿, 포스터, 전단지)/5,000개
- ▶ 검진대상자 개인별 우편 발송: 17,397명
- ▶ 미수검자 개인별 문자 및 전화 안내: 17,093명
 - 공공근로 활용하여 개인별 검진 독려 실시
- ▶ 주민밀착형 국가암검진 안내홍보 및 교육: 전통시장, 지역관광지, 공동주택, 아파트: 32,781명
- ▶ 각종 사업과 연계한 국가암검진 캠페인: 25회/78,100명
- ▶ 홍보매체 활용
 - 사천시보(격달), 서경방송 ID 광고
 - 연 2회 SNS홍보: 카카오토크, 페이스북, 네이버 밴드 안내문 게시 및 이벤트 홍보

나. 2024년 추진 계획

- ▶ 암 종별 검진목표 인원(저소득층하위50%, 의료급여) (단위: 명)

| 구분 | 위암 | 간암 | 대장암 | 유방암 | 자궁경부암 | 폐암 |
|-----|-------|-----|-------|-------|-------|-----|
| 검진자 | 8,000 | 800 | 7,000 | 5,000 | 5,000 | 150 |

- ▶ 암환자 의료비 지원: 120명/153,000천원
- ▶ 검진 전체 대상자 개인별 우편 발송: 2만여 건
- ▶ 미수검자 개인별 문자전송 및 안내전화 실시
- ▶ 공동주택, 이·미용실, 사우나, 터미널, 버스정류장, 마트 등 안내문 부착
- ▶ 관내 의료기관 및 약국 홍보 및 안내문 부착
- ▶ 홍보매체 활용
 - 사천시보(격달), 서경방송 ID 광고 송출
 - 연 3회 SNS홍보(카카오토크, 페이스북, 네이버 밴드 안내문 게시 및 이벤트 홍보)

3. 희귀 질환자 의료비 지원

의료비의 경제적 부담이 과중하여 가계의 사회 경제적 수준 저하가 우려되는 희귀난치성질환자 의료비 지원을 통해 대상자와 가족의 사회적, 경제적, 심리적 안녕을 도모하고 있다.

가. 2023년 추진실적

- ▶ 등록관리: 43명
- ▶ 의료비 지원액: 192,832천원

나. 2024년 주요업무 계획

- ▶ 지원대상
 - 소득기준: 신청질환 종류의 산정특례 등록된 건강보험가입자 중 환자가구 및 부양의무자 소득재산기준 만족자
 - 환자가구 기준중위소득 130%미만(일반기준)[4인 가족 기준 6,875,896원 이하]
 - 부양의무자가구 기준중위소득 200%미만(일반기준)[4인 가족 기준 11,459,826원 이하]
 - 재산기준: 환자가구 및 부양의무자 가구의 소득재산
 - 환자가구 4인 가족 기준 323,899,583원 이하
 - 부양의무자가구 4인 가족 기준 539,815,971원 이하
- ▶ 대상질환: 1,165개
- ▶ 지원내용: 급여 중 본인일부부담금(전액지원)
- ▶ 간병비 지원: 월 30만원/대상질환 97개 한함(지체 또는 뇌병변 장애의 정도가 심한 장애인)
- ▶ 의료비 예산: 155,960천원

4. 아토피·천식 없는 사천 만들기

아토피·천식 예방관리사업을 통해 주민인식도를 향상시키고 천식 등 아토피질환의 예방관리 환경을 조성함으로써 지역주민의 건강증진과 삶의 질을 향상시키고 있다.

가. 2023년 추진실적

- ▶ 지역주민을 위한 아토피·천식 예방관리 교육 및 홍보
 - 아토피·천식 예방관리법 교육·홍보: 10회/500명
- ▶ 아토피·천식 안심학교 예방관리사업
 - 안심학교 및 유치원 선정 및 관리: 1,024명/10개교(초등학교 2, 유치원 3, 어린이집 5)
 - 안심학교 환경구축: 학교보건실에 천식 응급키트 구비 및 환경 체크리스트 점검
 - 신입생(초등) 대상 알레르기 선별검사 실시: 396명
 - 알레르기 진단검사비 지원: 27명/2,160천원(80천원/인당)
 - 대상자별(학생, 보호자, 보건교사)교육: 71회/1,424명
- ▶ 저소득층 지원사업
 - 아토피·천식 의료비 지원: 10명/1,225천원
 - 아토피 피부염 보습제 지원: 126명/13,269천원
 - 65세 이상 취약계층 천식질환자 대상 방문건강관리: 114명

나. 2024년 주요업무 계획

- ▶ 지역주민을 위한 아토피·천식 예방관리 교육 및 홍보: 10회/500명
- ▶ 아토피·천식 안심학교 운영: 10개교 안심학교 운영
- ▶ 안심학교 환경구축 및 대상자별 교육 및 홍보: 연 2회 이상/10개교
- ▶ 아토피·천식환자 의료비(검사비)지원 및 맞춤형 방문건강관리 서비스 제공
 - 신입생(초등) 대상 알레르기 선별검사 실시: 150명
 - 알레르기 진단검사비 지원: 20명/1,600천원(80천원/인당)
 - 대상자별(학생, 보호자, 보건교사)교육: 40회/700명
- ▶ 저소득층 지원사업
 - 아토피·천식 의료비 지원: 15명
 - 아토피 피부염 보습제 지원: 120명
 - 65세 이상 취약계층 천식질환자 대상 방문건강관리: 100명

집필자: 만성병관리팀장 오 화 영

제8장 출산지원

1. 출산지원사업

분만취약지 거점의료기관 지정을 통해 분만산부인과 운영을 위한 설치비 및 인건비를 지원하여 안정적인 분만 환경과 인프라를 구축하였다. 또한, 다양한 출산 장려 사업을 지원함으로써 아이 낳고 키우기 좋은 사천시 만들기에 앞장섰으며 민선8기 공약사업인 산후조리비 지원사업 및 셋째자녀이상 출산지원금 확대 사업을 실시함으로써 자녀 양육에 따른 경제적 부담을 해소하는 데 주력하였다.

가. 2023년 추진실적

- ▶ 분만 의료취약지 거점의료기관 분만산부인과 운영 개시: 2023. 11. 13.
- ▶ 출산축하용품 지원: 408개/17,542천원
- ▶ 임신축하용품 지원: 480명/14,258천원
- ▶ 난임부부 시술비 및 시술비 확대 지원: 208명/135,916천원
- ▶ 난임부부 난임진단 검진비 지원: 54명/7,433천원
- ▶ 산모·신생아 건강관리지원: 241명/287,804천원
- ▶ 첫째 이상 자녀 출산지원금 지급: 494명/737,000천원
- ▶ 셋째아 이상 복지보험료 지원: 241명/81,567천원
- ▶ 첫만남 이용권 지원 사업: 408건/894,000천원

나. 2024년 주요업무 계획

- ▶ 출산축하용품 지원: 400명/16,000천원
- ▶ 임신축하용품 지원: 500명/18,000천원
- ▶ 난임부부 시술비 및 시술비 확대 지원: 220명/182,000천원
- ▶ 난임부부 난임진단 검진비 지원: 60명/8,400천원
- ▶ 임신사전건강관리 지원: 85쌍/12,000천원
- ▶ 산모·신생아 건강관리지원: 250명/326,494천원
- ▶ 첫째 이상 자녀 출산지원금 지급: 535명/937,000천원
- ▶ 셋째아 이상 복지보험료 지원: 222명/80,000천원
- ▶ 첫만남이용권 지원사업: 408명/1,046,000천원
- ▶ 산후조리비 지원사업: 500명/500,000천원

2. 여성과 어린이 건강증진사업

지역 여성과 어린이를 위한 다양한 지원사업 및 건강증진 프로그램을 운영하여 여성과 어린이의 체계적인 건강증진에 기여하였다

가. 2023년 추진실적

- ▶ 임신부 태아기형아, 풍진 검사: 781명/13,242천원
- ▶ 임신부 엽산제·철분제 지원: 3,873통/27,225천원
- ▶ 선천성대사이상 검사 및 환아관리: 6명/16,804천원
- ▶ 영유아건강검진: 149명/3,945천원(보건소수입)
- ▶ 모유수유클리닉 운영: 18회/62명

- ▶ 예비부부, 신혼부부 무료 건강검진: 128명/ 3,000천원
- ▶ 고위험임산부 의료비지원: 35명/10,000천원
- ▶ 임신부 요가교실운영: 37회/346명
- ▶ 힐링 숲 태교교실: 48회/ 538명
- ▶ 영양플러스사업(임산부, 영유아 보충식품 지원): 1,103명/79,242천원
- ▶ 미숙아 및 선천성이상아 의료비지원: 21명/5,859천원
- ▶ 기저귀 및 조제분유지원: 320명/182,287천원
- ▶ 임신부 및 영아 생애초기 방문건강관리서비스: 263건
- ▶ mampan한 임신 원스톱 서비스: 333건

나. 2024년 주요업무 계획

- ▶ 임신부 태아기형아, 풍진 검사: 685명/14,300천원
- ▶ 임신부 엽산제·철분제 지원: 3,000통/21,000천원
- ▶ 신생아 난청 조기진단 및 보청기 지원: 1명/2,600천원
- ▶ 선천성대사이상 검사 및 환아관리: 6명/14,800천원
- ▶ 영유아건강검진: 225명/6,000천원
- ▶ 모유수유클리닉 운영: 18회/50명
- ▶ 예비부부, 신혼부부 무료 건강검진: 170명/3,000천원
- ▶ 고위험임산부 의료비지원: 72명/36,000천원
- ▶ 청소년산모 의료비지원: 2명/1,200천원
- ▶ 임신부 필라테스 및 요가교실운영: 24회/240명
- ▶ 영양플러스사업(임산부, 영유아 보충식품 지원): 1,073명/77,000천원
- ▶ 미숙아 및 선천성이상아 의료비지원: 20명/14,000천원
- ▶ 기저귀 및 조제분유지원: 330명/200,000천원
- ▶ 임신부 및 영아 생애초기 방문건강관리서비스: 300건
- ▶ mampan한 임신 원스톱 서비스: 350건
- ▶ 임신부 건강교실 프로그램 운영: 6회/120명
- ▶ 분만산부인과와 연계한 임신부 모유수유 교실: 10회/30명

집필자: 출산지원팀장 조인영

제9장 방문보건

1. 방문건강관리사업

생애주기별, 대상 특성별로 군분류를 실시하여 맞춤형 서비스 제공, 방문전담인력의 지역담당제 실시, 보건·의료서비스 및 복지서비스 자원 연계 등을 통하여 지역주민의 자가건강관리 능력향상 및 허약예방 등을 통한 건강수준 향상에 기여하였다.

가. 현황

▶ 질환별 등록관리 대상자 (단위: 명)

| 계 | 암 | 당뇨 | 고혈압 | 관절염 | 요실금 | 뇌졸중 |
|-------|-----|-----|-------|-------|-----|-----|
| 3,046 | 157 | 473 | 1,229 | 1,018 | 51 | 118 |

▶ 대상자 군별 등록가구 (단위: 가구)

| 신규등록 대상자 | 집중관리 대상자 | 정기관리군 | 자기역량지원군 |
|----------|----------|-------|---------|
| 475 | 66 | 1,401 | 664 |

나. 2023년 추진실적

- ▶ 취약계층 가구 등록 및 방문건강관리: 2,065가구/5,352회
- ▶ 보건·의료서비스 및 복지서비스 연계: 424명
- ▶ 폭염·한파 대비 건강교육: 1,855명/880명(폭염/한파)
- ▶ 허약노인 통합건강관리사업: 총 3기 운영(기수 당 8주 프로그램)/ 48명
- ▶ 약물 오남용 예방교육 [올·빠·미] 운영: 622명
- ▶ 재가 암 환자 등록관리: 157명/336회
- ▶ 암 생존자 및 가족 건강관리 프로그램: 6회 운영/79명
- ▶ 북한이탈주민 및 다문화가정 등록관리: 21가구/16가구
- ▶ 북한이탈주민 대상 건강 프로그램 [건강 구광돌] 운영: 30명

다. 2024년 주요업무 계획

- ▶ 취약계층 가구의 건강수준 향상을 위한 방문건강관리서비스 제공
- ▶ 읍면동 찾아가는 보건복지서비스 협업을 통한 대상자 발굴 범위 확대
- ▶ 취약계층 가구 등록 및 방문건강관리: 2,000가구/4,000회 이상
- ▶ 방문건강관리사업 신규등록 가구원(65세 이상): 500명 이상
- ▶ 방문건강관리사업 집중관리 서비스 제공 가구원: 60명 이상
- ▶ 보건·의료서비스 및 복지서비스 연계: 300건 이상

2. 지역사회중심재활사업

지역장애인의 건강상태 개선 및 자가 건강관리 능력 향상을 위한 장애인 대상 지역사회 인프라를 구축하여 맞춤형 보건의료 - 복지서비스 지원에 기여하였다.

가. 현황

(단위: 명)

| 합계 | 장애유형 | | | | | | | | | | | | | |
|-------|-------|-----|-----|-----|----|-----|-----|-----|----|-----|----|----|------|-----|
| | 지체 | 뇌병변 | 시각 | 청각 | 언어 | 지적 | 자폐증 | 신장 | 심장 | 호흡기 | 간 | 안면 | 장루요루 | 뇌전증 |
| 6,986 | 3,514 | 586 | 685 | 889 | 67 | 765 | 84 | 264 | 6 | 21 | 41 | 10 | 30 | 24 |

나. 2023년 추진실적

- ▶ 장애인 재활 등록 관리자수: 559명
- ▶ 집중 및 정기관리군 대상자수: 155명
- ▶ 집중 및 정기관리군 대상자 서비스 제공건수: 1,119건
- ▶ 장애인 건강보건관리 프로그램 운영: 9개/200회/3,026명

다. 2024년 주요업무 계획

- ▶ 장애인 재활 등록 관리자수: 500명
- ▶ 집중 및 정기관리군 대상자수: 150명
- ▶ 재가 장애인 관리대상자 방문 재활서비스 제공: 1,000건
- ▶ 장애인 건강관리 프로그램 운영: 9개/150회/2,000명

3. 한의약건강증진사업

생애주기 별(노인, 성인, 영유아, 취약 아동·청소년 등) 대상자들에게 친근한 한의약적 접근을 통해 한의약에 대한 이해를 도와 주민들의 건강증진 향상에 기여하였다.

가. 2023년 추진실적

- ▶ 백세 건강마을 만들기 프로그램 운영: 9개소/108회/1,928명
- ▶ 안녕~! 갱년기 교실 운영: 8회/116명
- ▶ 한의약으로 성장의 밑거름을 위한 씨앗교실: 2개소/16회/217명

나. 2024년 주요업무 계획

- ▶ 중풍없는 백세! 한방장수 건강마을만들기 운영: 8개소/96회/1,400명
- ▶ 안녕~! 갱년기 교실 운영: 6회/120명
- ▶ 중년 남성 건강 멘토링 운영: 50명
- ▶ 월경통, 그날엔 한방(韓方)! 운영: 2개교/12회/180명
- ▶ 한의약으로 성장의 밑거름을 위한 씨앗교실 운영: 2개소/12회/180명

4. 동서동 마을건강센터 운영

작고 가까운 보건소 「동서동 마을건강센터」 운영으로 주민 맞춤형 건강관리 서비스 제공 및 주민 주도 건강증진사업 강화를 통한 건강격차 해소에 기여하였다.

제10장 소생활권 건강증진

주민 참여와 지역자원 협력을 통해 주민들의 건강한 생활을 관리하고 지원하는 동지역 소생활권 중심의 건강증진 사업 제공으로 주민의 건강수준 향상 및 건강행태 개선에 주력하였다.

1. 건강생활지원센터 운영

| 시설명 | 소재지 | 시설현황 | | | 인력현황 | | | |
|-------------|------------|--------------|--------|-------|------|----|----|----|
| | | 개소일자 | 면적(㎡) | 해당층 | 총 | 팀장 | 팀원 | 팀원 |
| 삼천포건강생활지원센터 | 사천시 동금로 33 | 2014. 3. 17. | 383.04 | 지상 2층 | 5명 | 1 | 2 | 2 |

- ▶ 관할지역 및 인구수
 - 총 6개 동(남양동, 동서동, 동서금동, 별용동, 선구동, 향촌동)
 - 관할지역 인구 수 43,269명

2. 건강상담실 및 건강생활지원센터 프로그램 운영

건강위험요인을 가지고 있거나 건강관리에 관심있는 주민을 대상으로 개인별 건강상태 측정 및 상담, 만성질환 예방관리교육 제공, 신체활동 프로그램 운영으로 만성질환예방에 기여하였다.

가. 2023년 추진실적

- ▶ 건강체험관 및 건강상담실 운영: 7,641명
- ▶ 요가교실 운영: 114회/1,630명
- ▶ 건강체조교실 운영: 43회/361명
- ▶ 건강UP 뱃살썩운동교실 운영: 40회/167명
- ▶ 행복한 노후 건강교실 운영: 12회/240명
- ▶ 찾아가는 건강교실 운영: 17회/224명
- ▶ 고혈압·당뇨병 상설교육장 운영: 13회/156명
- ▶ 만성질환예방관리교육 : 18회/308명
- ▶ 지역축제 연계 등 건강생활지원센터 홍보 및 캠페인 : 7회

나. 2024년 주요업무 계획

- ▶ 건강체험관 및 건강상담실 운영: 8,000명
- ▶ 실버 힐링 요가교실 운영: 110회/1,650명
- ▶ 만성질환 이기는 건강 체조교실 운영: 50회/800명
- ▶ 활력UP 건강 100세 체조교실 운영: 50회/800명
- ▶ 행복한 노후 건강 교실 운영: 12회/250명
- ▶ 찾아가는 건강교실 운영: 17회/235명
- ▶ 고혈압·당뇨병 상설교육장 운영: 12회/165명
- ▶ 만성질환 예방·관리 교육: 20회/320명
- ▶ 지역축제 연계 등 건강생활지원센터 홍보 및 캠페인 : 10회

가. 현황

▶ 월별 운영 현황

| 구분 | 1월 | 2월 | 3월 | 4월 | 5월 | 6월 | 7월 | 8월 | 9월 | 10월 | 11월 | 12월 |
|---------|-----|-----|-----|-----|-----|-----|----|----|----|-----|-----|-----|
| 방문자수(명) | 98 | 148 | 86 | 58 | 59 | 57 | 45 | 39 | 49 | 42 | 53 | 49 |
| 총검사 건수 | 197 | 292 | 167 | 116 | 125 | 119 | 90 | 8 | 97 | 86 | 93 | 92 |

나. 2023년 추진 실적

- ▶ 혈압, 혈당검사 및 만성질환 상담: 1,554건/783명
- ▶ 건강증진 프로그램(요가교실) 운영: 54회/1,350명

5. 스마트 톡톡 어르신 건강관리사업

AI·IOT 기술을 활용하여 건강증진서비스의 접근성이 떨어지는 어르신을 대상으로 활동량계, 체중계, 혈압계, 혈당계, AI 스피커 등을 배부하고, 지속 가능한 비대면 건강관리를 제공하여 지역사회 어르신들의 자가 건강관리 역량 강화를 통한 허약예방을 실현하였다.

가. 현황

▶스마트 톡톡 대상자 등록 현황

(단위: 가구)

| 신규등록 대상자 | 서비스완료자 | |
|----------|--------|------|
| | 건강군 | 전혀약군 |
| 80 | 159 | 185 |

나. 2023년 추진실적

- ▶ 등록 및 관리인원: 342명
- ▶ 맞춤형 건강정보제공 및 건강상담(직접 방문, 전화, 문자 등 활용): 7,671건
- ▶ 서비스 만족도: 92점

다. 2024년 주요업무 계획

- ▶ 신규 대상자 등록 및 관리: 100명
- ▶ 서비스완료자 자가건강관리 현황 모니터링: 342명
- ▶ 맞춤형 건강정보제공 및 건강상담: 5,000건 이상 제공
- ▶ 서비스 만족도: 90점 이상 유지

집필자: 방문보건팀장 박 한 주

3. 지역어업인 건강증진사업

생업 활동으로 다양한 질병에 노출되어 있는 지역어업인에게 통합건강증진 프로그램 제공과 주민 주도형 건강증진활동 지원을 통해 자가 건강관리 능력 향상 및 건강환경조성으로 지역어업인의 건강과 삶의 질 향상에 기여하였다.

가. 2023년 추진실적

- ▶ 사랑해, 모두랑 건강마을 만들기: 2개마을/16회/196명
- ▶ 찾아가는 생활터 건강 체조 교실 운영: 206회/3,868명
- ▶ 주민 주도형 힐링 걷기 건강동아리 운영: 93명(11팀), 동아리별 걷기 데이 운영 2회
- ▶ 찾아가는 건강증진 병원선 운영: 4회/ 마도 · 저도 100여명

나. 2024년 주요업무 계획

- ▶ 사랑해, 모두랑 건강마을 만들기: 2개마을/20회/205명
- ▶ 찾아가는 생활터 건강 체조 교실 운영: 120회/2,400명
- ▶ 주민 주도형 힐링 걷기 건강동아리 운영: 100명(11팀), 동아리별 걷기 데이 운영 2회
- ▶ 찾아가는 건강증진 병원선 운영: 4회/ 마도 · 저도 100여명

4. 건강플러스 행복플러스 사업

표준화 사망비가 높은 취약지역의 건강 수준을 향상하기 위해 주민주도형 건강행태 개선 프로그램을 개발 운영함으로써 주민 건강 및 삶의 질 향상에 기여하였다.

가. 2023년 추진실적(동서동, 동서금동)

- ▶ 건강위원회 운영: 2개/39명/회의 14회 개최
- ▶ 건강위원회 역량 강화 교육실시: 18회/20명
- ▶ 건강증진 프로그램 개발 · 운영: 4개/61회/408명
- ▶ 취약계층 건강꾸러미 전달: 한부모가정 27가구
- ▶ 건강플러스 행복플러스 건강토론회 개최: 1회/70명
- ▶ 지역 축제 등 연계 홍보 캠페인: 7회

나. 2024년 주요업무 계획(동서동, 동서금동)

- ▶ 사업팀 및 건강위원회 주기적 회의 개최: 14회
- ▶ 건강위원회 역량 강화 교육실시: 18회/20명
- ▶ 주민 주도형 건강증진 프로그램 개발 및 운영: 4개/20회 500명
- ▶ 지역사회 소외계층 건강증진사업 운영: 한부모 가정 20명
- ▶ 지역 축제 등 연계 홍보 캠페인: 10회

집필자: 건강생활지원팀장 류 광 옥

제11장 치매관리

지역사회 치매극복을 위해 치매에 대한 긍정적 인식개선과 올바른 이해를 도모하고 치매와 더불어 살아갈 수 있는 지역사회 치매극복을 위한 공동협력 체계를 강화하고 있다.

1. 협력의료기관 등 현황

| 의료기관명 | 소재지 | 대표번호 | 비고 |
|--------------|---------------------|----------|----|
| 삼천포서울병원 | 사천시 남일로 33 | 835-9900 | |
| 삼천포제일병원 | 사천시 벌리동461-7 | 833-4400 | |
| 하나병원 | 사천시 사천읍 진삼로 1468-8 | 855-1112 | |
| 경남도립사천노인전문병원 | 사천시 축동면 서삼로 1110-35 | 794-2900 | |
| 우리메디컬의원 | 사천시 사천읍 진삼로 1481 | 850-7575 | |
| 진주제일병원 | 진주시 진주대로 885 | 750-7201 | |
| 진주한일병원 | 진주시 범골로 17 | 750-1315 | |
| 진주복음병원 | 진주시 진양호로 370 | 749-7298 | |
| 진주고려병원 | 진주시 동진로 2 | 751-2467 | |
| 진주하안메디컬의원 | 진주시 진주대로 1110 | 750-1000 | |

- ▶ 협력의사: 신경과 전문의 2명 위촉
- ▶ 사천시 지역사회치매협의체 구성 현황

| 총수 | 당연직 | | 위촉직 | | | | | | | |
|----|-----|-----|-----|--------|--------|----------|--------|------|-----|----|
| | 계 | 공무원 | 계 | 건강보험공단 | 대한노인지회 | 장기요양기관협회 | 장기요양기관 | 치매가족 | 경찰서 | 기타 |
| 9 | 2 | 2 | 7 | 1 | 1 | 1 | 1 | 1 | 1 | 1 |

- ▶ 공공후견인 후보자: 4명

2. 2023년 치매관리사업 추진 실적

- ▶ 치매 인식개선 교육 및 홍보 · 캠페인: 7,500명
- ▶ 치매진단검사를 위한 촉탁의 위촉: 2개 기관 / 2명
- ▶ 한마음 치매극복 걷기행사 및 치매극복주간 행사운영
- ▶ 지역사회치매협의체 운영: 2회
- ▶ 지역사회 협력기관 연계 협약병원 지정 관리: 10개 기관
- ▶ 치매공공후견사업 후견대상자 발굴 및 공공후견인 후보자 관리: 0명/4명

3. 2024년 주요업무 계획

- ▶ 치매 인식개선 교육 및 홍보 · 캠페인: 7,600명
- ▶ 치매진단검사를 위한 촉탁의 위촉: 2개 기관/2명
- ▶ 치매공공후견 사업 대상자 발굴 및 후견지원: 2명
- ▶ 공공후견인 후보자 신규모집: 2명

- ▶한마음 치매극복 걷기행사 및 치매극복주간 행사운영
- ▶지역사회치매협의체 운영: 연 2회
- ▶지역사회 협력기관 연계 협약병원 지정 관리: 10개 기관

집필자: 치매관리팀장 구 추 숙

제12장 치매지원

제4차 치매관리종합계획 기본 방향인 '치매국가책임제'의 완성에 따른 치매안심사회 구현을 위해 치매환자와 가족의 돌봄 인프라 확충과 지역주민의 치매예방관리를 위한 치매안심센터 운영으로 치매예방관리사업을 추진하고 있다.

1. 치매안심센터 설치 운영

가. 현황

▶ 시설현황

| 시설명 | 소재지 | 시설현황 | | | | |
|-----------|-------------|------|----------------|-------------|--------------|-------|
| | | 건립연도 | 증·개축연도 및 내용 | 부지면적 (㎡) | 건물연면적 (㎡) | 건물규모 |
| 사천시치매안심센터 | 사천시 중앙로 212 | 2019 | - | 1,063.9 | 746.15 | 지상 3층 |

▶ 인력현황 : 센터장(1), 부센터장(1), 팀원(2), 전문인력(11)

2. 치매예방관리사업

가. 2023년 주요사업 실적 및 2024년 계획

| 구분 | | 2023년 실적 | 2024년 계획 | 비고 |
|----------------------|---------------------------|-------------|-------------|--------|
| 치매환자 지원 사업 | 치매환자 등록관리 | 3,078명 | 2,987명 | |
| | 치료관리비 지원 | 908명 | 830명 | |
| | 맞춤형 사례관리 | 420명 | 400명 | |
| | 조호물품 지원 | 546명 | 360명 | |
| | 치매환자 심터운영 | 121명 | 100명 | |
| | 실종예방사업 | 309건 | 300건 | |
| 치매 조기검진 및 예방관리 사업 | 치매조기검진 사업 | 8,238명 | 5550명 | |
| | 고위험군 집중검진 | 2,975명 | 2,800명 | |
| | 인지강화교실 | 189명/140회 | 120명/150회 | |
| | 치매예방교실 | 257명/177회 | 55명/122회 | |
| 치매환자 가족지원 사업 | 치매환자 가족교실 | 32회 | 24회 | |
| | 보호자 자조모임 | 12회 | 12회 | |
| | 힐링 프로그램 | 8회 | 2회 | |
| 치매친화적 환경 조성 | 파트너·파트너플러스 양성 | 1,308명/100명 | 1,300명/100명 | |
| | 치매등대지기 신규등록 (*23년 폐지됨) | 75개소 | 폐지 | 경남특수사업 |
| | 치매안심마을 운영 | 4개 마을 | 6개 마을 | |
| | 치매극복선도단체 | 16개소 | 16개소 | |
| | 치매안심 가맹점 | 19개소 | 20개소 | |
| | 지역사회 자원연계 | 868건 | 800건 | |

집필자: 치매지원팀장 신 미 경

제13장 의약관리

의약품 품질관리 및 약화사고에 관한 정보를 신속하게 분석 지원하고 의료기관 및 의약품 판매업소를 중점 지도·관리하여 부정·불량 의약품 유통 근절 및 오·남용을 방지하고 관내 전 병·의원 및 의약품 판매업소 등에 감시 활동을 실시하여 책임의식 고취와 불성실 진료 행위 근절 등 부정 의료행위를 방지하여 건전한 진료 풍토를 조성하였다.

1. 의료기관 및 약업소 등 현황

(단위: 개소)

| 읍면동 | 계 | 의료기관 | | | | 의약품 판매업소 | | | | | 기타 |
|-----------|------------|-----------|-----------|-----------|-----------|-----------|----------|----------|----------|----------|------------|
| | | 병원 | 의원 | 한의원 | 치과의원 | 약국 | 한약국 | 약방 | 한약방 | 의약품 도매상 | |
| 총계 | 499 | 12 | 49 | 26 | 33 | 51 | 1 | 1 | 3 | 9 | 314 |
| 사천읍 | 145 | 5 | 15 | 6 | 11 | 12 | 1 | | | 2 | 93 |
| 정동면 | 29 | | 3 | 4 | 3 | 2 | | 1 | 1 | | 15 |
| 사남면 | 54 | | 1 | 1 | | 1 | | | | | 51 |
| 용현면 | 7 | | | | | 1 | | | | | 6 |
| 축동면 | 5 | 2 | | | 1 | | | | | 2 | 1 |
| 곤양면 | 18 | | 3 | 2 | 1 | 3 | | | | | 9 |
| 곤명면 | 7 | | 1 | 1 | | 3 | | | | | 1 |
| 서포면 | 10 | | 1 | 1 | 1 | 2 | | 1 | | | 5 |
| 동서동 | 16 | 1 | 1 | 1 | 3 | 3 | | | | | 9 |
| 선구동 | 25 | | 2 | 2 | 1 | 2 | | | | | 16 |
| 동서금동 | 47 | 1 | 6 | 4 | 12 | 8 | | | | 1 | 26 |
| 별용동 | 103 | 1 | 15 | 4 | | 13 | | | | | 58 |
| 향촌동 | 17 | 2 | | | | | | | | | 15 |
| 남양동 | 16 | | 1 | | | 1 | | 1 | 4 | | 9 |

2. 의·약업소 등 관리

가. 의료기관 관리

시민들에게 보다 질 높은 의료서비스를 제공하고 부정 의료행위 근절을 위해 관내 의료기관에 대하여 정기적인 지도·점검을 실시하고 있다.

나. 약업소 관리

의약품 유통질서 확립과 부정 약업자 근절을 위하여 약업소에 대해서는 의약품 판매가 표시 및 부정의약품의 불법 유통, 무자격자 판매행위 단속 등 수시·분기별 지도·점검 실시로 시민들이 안심하고 의약품을 사용할 수 있도록 하는데 중점을 두고 있다.

다. 마약류 관리

사회적으로 심각한 문제로 대두되고 있는 마약류 사범의 증가 추세에 따라 마약류 오·남용으로 인한 피해를 예방하고 의료용 마약류 취급업소에 대한 지도·점검 강화로 유통관리 체계를 확립하여 마약류의 불법 사용을 방지하고 있다.

라. 2023년 지도 및 점검 실적

▶ 과열경쟁 등 법규 위반업소 지도·점검: 499개소

- 지도점검 결과

- 위반업소 적발: 4개소
- 행정처분: 시정명령 4건

- 조치결과

| 총계 | 의료기관 등 | | | | | 의약품판매업소 | | | | | |
|----------|----------|----|-----|-----------|---------|----------|----|------------|-----|-----------|---------|
| | 계 | 폐쇄 | 과태료 | 경고 및 시정명령 | 기타 (고발) | 계 | 폐쇄 | 업무정지 (과징금) | 과태료 | 경고 및 시정명령 | 기타 (고발) |
| 4 | 3 | | | 3 | | 1 | | | | 1 | |

마. 사랑의 헌혈 및 헌혈증서 모으기 운동

▶ 헌혈실시: 4회(2, 4, 9, 11월) / 190명

▶ 헌혈증서 모으기: 23매(현 보유량: 1,239매)

바. 응급의료체계 확립

대형사고 및 자연재난에 따른 다수의 환자 발생 시 신속하고 적절한 응급의료 대응을 할 수 있는 응급의료체계를 구축함으로써 효율적인 응급의료지원을 통하여 지역주민의 생명과 건강을 보호하고 있다.

▶ 응급실 운영현황

| 의료기관명 | 소재지 | 대표자 | 대표전화(응급실) | 병상수 | 분류 |
|---------|--------------------|-----|----------------|-----|-----------|
| 삼천포서울병원 | 사천시 남일로 33 | 이승연 | 055-830-9018~9 | 304 | 지역응급 의료기관 |
| 삼천포제일병원 | 사천시 중앙로 136 | 김승자 | 055-830-3099 | 215 | |
| 하나병원 | 사천시 사천읍 진삼로 1468-8 | 정재역 | 070-4567-9719 | 172 | 응급의료시설 |

3. 2024년도 주요업무 계획

가. 건전한 의·약업소 질서 확립

- ▶ 무면허 및 무자격 의료행위, 영리목적의 환자 유인·알선 근절
- ▶ 의료기관과 약국 간 담합 등 의약분업 위반 근절
- ▶ 부정의약품 유통 및 무자격자 의약품 조제·판매 근절
- ▶ 의·약업소, 의료유사업소 등에 대한 정기·수시 지도 점검 실시
- ▶ 의료기관 협의회 운영(매월 1회) 및 의료기관 지원사업 추진

나. 마약류 지도·관리

- ▶ 마약류 취급업소 등 전 업소에 대한 순차적 감시체계 및 집중감시
- ▶ 마약류 오·남용 예방을 위한 홍보활동 적극추진

다. 사랑의 헌혈 및 헌혈증서 모으기 운동

- ▶ 사랑의 헌혈운동 실시: 연4회
- ▶ 사랑의 헌혈증서 모으기 및 지원: 연중 실시
- ▶ 사회봉사단체, 관공서, 기업, 단체 등의 헌혈자원 개발 및 지원 활성화

라. 응급의료 자원 관리

- ▶ 자동심장충격기 보급지원 및 자동심장충격기 설치 시설별 월 1회 자체점검 실시
- ▶ 자동심장충격기가 설치된 건물 입구 및 응급전화 연락망 표시
- ▶ 응급처치교육: 심폐소생술(CPR) 교육 및 실습, 자동심장충격기 사용법 교육

집필자: 의약팀장 박 상 근

제14장 정신건강관리

지역사회 정신보건서비스 중심 기관으로서 정신질환의 예방·치료·재활로 정신건강 증진 및 사회복귀를 도모하고, 자살 예방 환경조성으로 지역사회 자살 위험군 감소 및 대응역량 강화에 기여하였다.

1. 정신건강복지센터 설치 운영

가. 시설현황

| 시설명 | 소재지 | 시설현황 | | | |
|-------------|-----------------|------|---------|----------|-------|
| | | 건립연도 | 부지면적(㎡) | 건물연면적(㎡) | 건물규모 |
| 사천시정신건강복지센터 | 사천시 용현면 시청3길 43 | 2021 | 2,967 | 564.02 | 지상 2층 |

2. 정신건강증진 및 자살예방사업

가 2023년 정신건강복지센터 등록회원 현황

(단위: 명)

| 구분 | 소계 | 연령구분 | | | | | | |
|-------------------------|------------|-----------|----------|-----------|-----------|-----------|-----------|-----------|
| | | 0~18 | 19~29 | 30~39 | 40~49 | 50~59 | 60~69 | 70세이상 |
| 조현병 | 115 | 0 | 2 | 13 | 30 | 38 | 31 | 1 |
| 양극성정동장애 | 27 | 2 | 3 | 5 | 10 | 6 | 1 | 0 |
| 우울장애 | 77 | 3 | 4 | 10 | 10 | 13 | 11 | 26 |
| 신경증적, 신체형장애 | 12 | 2 | 0 | 2 | 2 | 2 | 3 | 1 |
| 소아청소년 행동 및 정서장애, 정신발달장애 | 14 | 13 | 0 | 0 | 0 | 1 | 0 | 0 |
| 기타 | 5 | 0 | 0 | 0 | 2 | 1 | 0 | 2 |
| 계 | 250 | 20 | 9 | 30 | 54 | 61 | 46 | 30 |

나. 2023년 정신건강복지센터 운영 실적

- ▶ 중증정신질환자 관리사업
 - 중증 정신질환자 사례관리: 담당자 10명/대상자 250명/사례관리 627건(방문상담)
 - 정신질환자 의료비 지원: 201건/26,441천원
- ▶ 지역사회 정신건강 위기대응사업
 - 정신건강 위기대응 협력체계의 구축 및 운영: 4회(협의체 회의)
 - 고위험 정신질환자 응급·행정입원: 69건(응급 44건/행정 25건)
- ▶ 생명사랑 자살예방사업
 - 정신질환 인식개선 및 자살예방 홍보: 542회
 - 생명사랑지킴이 양성: 2,525명(중·고등학생, 군인 등)
 - 자살 위험 유형별 환경 조성: 번개탄 판매 개선 사업 참여업체 22개소/농약 안전 보관함 모니터링 4회
- ▶ 정신질환자 인권보호 및 복지 연계
 - 입·퇴원 등 위한 정신건강 심사 위원회 운영: 12회
 - 정신 의료기관 인권실태 등 지도·점검: 4회

- 정신질환자 대상 사회 재활 프로그램 운영: 64회/1,429명
- ▶ 아동·청소년 정신건강증진사업
 - 아동·청소년 정신건강교육 및 프로그램 운영: 28회/3,449명
- ▶ 마음건강 주치의 사업
 - 마음건강주치의 상담실 운영: 69회/107명
- ▶ 재난심리지원사업
 - 코로나19 재난심리 상담 지원: 100명
- ▶ 찾아가는 심리지원 서비스
 - 사천행복 마음안심버스 운영: 76회/1,195명
- ▶ 생애 주기별 마음건강사업
 - 맞춤형 마음건강사업 운영: 25회/992명

3. 2024년도 주요업무 계획

- ▶ 중증정신질환자 관리사업
 - 중증 정신질환자 사례관리: 담당자 10명/대상자 250명/월 1회 이상 사례관리(방문 등) 실시
 - 정신질환자 의료비 지원: 180건/20,000천원
- ▶ 지역사회 정신건강 위기대응사업
 - 정신건강 위기대응 협력체계의 구축 및 운영: 반기별 1회, 현안 발생 시 수시 운영
 - 고위험 정신질환자 응급·행정입원: 경찰·소방·읍면동 연계 상시 시행
- ▶ 생명사랑 자살예방사업
 - 정신장애인 인식개선 및 자살예방 홍보: 250회
 - 생명사랑지킴이 양성(대면교육): 1,000명
 - 자살 위험 유형별 환경 조성(농약안전보관함 및 번개탄보관함 상시모니터링)
: 번개탄 판매 개선 사업 참여업체 22개소/농약 안전 보관함 모니터링 2회
- ▶ 정신질환자 인권보호 및 복지 연계
 - 입·퇴원 등 정신건강 심사 위원회 운영: 12회
 - 정신 의료기관 인권실태 등 지도·점검: 연 2회 이상
 - 사회 재활 프로그램 운영: 65회/1,108명
- ▶ 아동·청소년 정신건강증진사업
 - 아동·청소년 정신건강교육 및 프로그램 운영: 20회/2,000명
- ▶ 마음건강 주치의 사업
 - 마음건강주치의 상담실 운영: 50회/50명
- ▶ 재난심리지원 사업: 재난 발생 시 심리 상담 지원
- ▶ 찾아가는 심리지원 서비스
 - 사천행복 마음안심버스 운영: 66회/500명
- ▶ 생애 주기별 마음건강사업
 - 맞춤형 마음건강사업 운영: 20회/450명

집필자: 정신건강팀장 정 인 호

제7부 - 농업기술

- 제1장 농 축 산
- 제2장 미래농업
- 제3장 기술지원

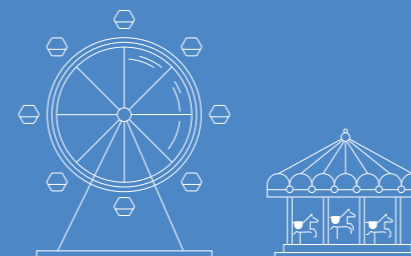

SACHEON

제1장 농축산

1. 연혁

- ▶ 1957. 06. 05. 사천군, 삼천포시 농사교도소 설치
- ▶ 1962. 04. 01. 사천군, 삼천포시 농촌지도소 발족
- ▶ 1964. 12. 11. 지구 지소 설치
- ▶ 1975. 01. 01. 읍·면 지소 설치
- ▶ 1976. 12. 31. 기술담당관 제도 신설
- ▶ 1988. 07. 16. 청사 신축 이전(사천군청 → 사천읍 사주리 산13-1 독립청사 신축 이전): 부지 1,692평, 건평 267평
- ▶ 1989. 11. 18. 2개과(사회지도과, 기술보급과)설치 및 읍·면지소 폐지
- ▶ 1995. 04. 09. 삼천포시 농촌지도소 청사 신축 이전(동금동 → 향촌동): 부지 2,789평, 건평 250평
- ▶ 1995. 05. 10. 사천군·삼천포시 통합으로 사천시 농촌지도소 명칭 변경(소장, 3개과, 9개 계로 편성운영)
- ▶ 1997. 01. 01. 국가직에서 지방직 농촌지도공무원으로 변경
- ▶ 1998. 09. 12. 기구개편에 따라 농촌지도소와 시 본청 농정과 통합(소장, 3개과, 12개계)
- ▶ 1999. 01. 08. 사천시 농촌지도소에서 사천시 농업기술센터로 명칭변경
- ▶ 1999. 08. 27. 사천시 농업기술센터 2개 농민상담소 폐지
- ▶ 2000. 12. 08. 새청사 신축이전(용현면 신복리 500), 건평 1,650㎡, 부지24,834㎡
- ▶ 2010. 02. 01. 농업기술센터 3과중 친환경농업과에서 미래농업과로 명칭 변경

2. 기구 및 인원

- ▶ 기구: 농업기술센터 소장, 농축산과장, 미래농업과장, 기술지원과장을 두며, 담당은 농정팀장, 농지관리팀장, 축산팀장, 가축방역팀장, 동물복지팀장, 환경농업팀장, 기술개발팀장, 생활자원팀장, 인력육성팀장, 농촌치유팀장, 유통팀장, 경영수출팀장, 식량작물팀장, 원예특작팀장, 농기계팀장(15개 팀)을 두고 운영하고 있다.
- ▶ 인원: 농업기술센터 현원은 총 56명으로 4급 1명, 5급 3명, 6급 8명, 7급 8명, 8급 4명, 9급 3명, 농촌지도사 29명이다.

3. 농정관리

가. 개설

- ▶ 1995년에 출범한 세계무역기구(WTO)체제와 본격적인 지방자치단체의 전개에 대응하기 위하여 1994년부터 1998년까지 42조원의 농어촌구조개선사업을 완료하고『농어촌특별세』를 신설하여 1994년부터 10년동안 15조원을 농어촌에 추가 투입하였다. 2000년부터 시작된 제2차 농산물협상(New Round)에 대비한 우리농업의 경쟁력 강화를 위하여 창의와 자율에 바탕을 둔 상향식 농정체제를 기본으로 2004년까지의 농업·농촌발전계획을 수립하여 지역농업의 중장기 발전목표를 수립하고 세계화·개방화에 부응하는 농정시책을 추진하였으며, 2004년 이후 칠레, 싱가포르, ASEAN, 미국 등 16개 경제공동체와 FTA가 발효되었다.
- ▶ 농산물의 고급화와 새로운 유통거점의 확산으로 혁신적인 유통구조가 가동되고, 본격적인 농업의 2·3차산업을 이어 농업의 6차산업화가 급속히 진전되고, 안전농산물 생산, 수출단지 조성 등 농산물 수출 진흥을 지속적으로 추진하여 수출액이 급신장하고 수출시장도 다변화되고 있다.
- ▶ 농가경제와 생활여건이 꾸준히 개선되고, 농업의 비전을 제시하여 이농이 줄고 능력 있는 비 농업인이 농업경영에 참여하기 시작하였다.

나. 사업별 성과와 전망

- ▶ 쌀 전업농과 농업사회법인 설립 육성사업을 통하여 우리농업의 경쟁력을 높이고 선도적 농업을 이끌어 갈 전문화·현대화된 농업경영체로서의 전환을 앞당겼으며, 농업구조개선 및 규모화영농의 쌀 생산비절감은 물론 선진 영농기술 보급에 적지 않은 기여를 하였으나 향후 체계적인 영농지도가 시급한 실정이다.

4. 농업·농촌 발전대책

- ▶ 농업 농촌의 발전을 위한 생산기반, 농촌공동체, 식량, 원예·유통, 축산, 식품, 농생명산업, 탄소중립·기후변화, 임업 등 9개 분야로 이루어진 2024년도 농림축산식품사업에 31개 사업, 475억원을 신청 완료하였으며, 농업인재해안전보험가입 6,177명, 농어업인수당 12,711명을 지원하였으며, 농어촌진흥기금 등을 지원하고 있다. 특히 사천시 농어촌발전자금조성 조례제정 및 기금 조성(100억원)을 통해 어려운 농촌현실에 지원을 아끼지 않고 있다.

5. 농어촌진흥기금

- ▶ '95년부터 조성 운영하는 농어촌진흥기금을 통한 융자사업 자금은 3천만원~3억원까지 지원함으로써 선진 일류 농어촌을 건설하는데 기여하였다.

▶ 연도별 지원 현황

(단위: 백만원)

| 연도별 구분 | '07~'12 | 2013 | 2014 | 2015 | 2016 | 2017 | 2018 | 2019 | 2020 | 2021 | 2020 | 2022 | 2023 |
|--------|---------|-------|-------|-------|-------|-------|-------|-------|-------|-------|-------|-------|-------|
| 계 | 17,936 | 1,843 | 1,784 | 1,630 | 1,106 | 2,132 | 2,083 | 2,227 | 2,981 | 1,839 | 2,981 | 1,886 | 2,318 |
| 농업분야 | 14,737 | 1,432 | 1,303 | 1,105 | 672 | 1,647 | 1,546 | 1,423 | 2,115 | 1,191 | 2,115 | 1,384 | 1,883 |
| 수산분야 | 3,199 | 411 | 481 | 525 | 434 | 485 | 537 | 804 | 866 | 648 | 866 | 502 | 435 |

6. 농지취득 자격증명 발급

(단위: ㎡)

| 연도별 | 합계 | | 전 | | 답 | |
|------|-------|-----------|-------|-----------|-------|-----------|
| | 건수 | 면적 | 건수 | 면적 | 건수 | 면적 |
| 2005 | 3,800 | 6,620,661 | 1,710 | 1,492,360 | 2,090 | 5,128,301 |
| 2006 | 3,518 | 4,829,285 | 1,322 | 1,569,674 | 2,196 | 3,259,611 |
| 2007 | 3,817 | 4,239,790 | 1,303 | 1,050,649 | 2,514 | 3,189,141 |
| 2008 | 3,173 | 3,479,616 | 1,239 | 1,048,629 | 1,934 | 2,430,987 |
| 2009 | 2,692 | 2,395,184 | 1,124 | 699,407 | 1,568 | 1,695,777 |
| 2010 | 2,699 | 2,254,817 | 1,251 | 878,548 | 1,448 | 1,376,269 |
| 2011 | 2,272 | 2,510,634 | 682 | 1,002,096 | 1,590 | 1,508,538 |
| 2012 | 1,187 | 1,666,892 | 396 | 776,082 | 791 | 890,810 |
| 2013 | 1,400 | 1,945,775 | 641 | 706,529 | 759 | 1,239,246 |
| 2014 | 2,432 | 2,195,347 | 1,173 | 770,169 | 1,259 | 1,425,178 |
| 2015 | 3,436 | 3,065,359 | 1,642 | 1,114,582 | 1,794 | 1,950,777 |

| 연도별 | 합계 | | 전 | | 답 | |
|------|-------|-----------|-------|-----------|-------|-----------|
| | 건수 | 면적 | 건수 | 면적 | 건수 | 면적 |
| 2016 | 3,236 | 3,123,790 | 1,454 | 1,162,888 | 1,782 | 1,960,902 |
| 2017 | 3,859 | 3,414,480 | 1,704 | 1,133,293 | 2,155 | 2,281,187 |
| 2018 | 3,181 | 2,734,306 | 1,696 | 1,123,464 | 1,485 | 1,610,842 |
| 2019 | 2,090 | 1,942,562 | 1,007 | 694,114 | 1,083 | 1,248,448 |
| 2020 | 2,250 | 2,062,243 | 1,246 | 1,420,909 | 1,004 | 641,334 |
| 2021 | 2,649 | 2,309,729 | 1,600 | 1,664,274 | 1,049 | 645,454 |
| 2022 | 2,176 | 1,819,124 | 1,169 | 836,234 | 1,007 | 982,890 |
| 2023 | 1,437 | 1,790,597 | 535 | 312,537 | 876 | 1,066,775 |

7. 축산

가. 개요

▶ 주요가축 사육현황 (2023. 12. 31. 현재)

| 축종별 | 한우 | 젖소 | 돼지 | 닭 | 염소 | 비고 |
|-----|--------|-------|--------|---------|-------|----|
| 호수 | 479 | 30 | 15 | 418 | 195 | |
| 두수 | 13,646 | 3,004 | 59,805 | 171,440 | 3,118 | |

- 한·미 FTA 체결 및 EU FTA협상 등으로 인한 사육농가의 불안심리로 한우 사육농가는 감소하였으며, 한우전업 농가 사육두수는 증가 추세다.
- 타 축종은 규모화 되어가고 있으며, 축산경영의 규모화 확대에 따른 축산물 생산기반의 조기정착과 생산비 절감을 위해 축산환경오염방지 및 양질의 조사료증산, 코뚜레 사천한우 브랜드 육성 등에 주력하였다.

나. 가축분뇨처리지원 사업

- ▶ 한우 사육두수의 증가로 인한 축산분뇨처리 지원을 위해 퇴비유통전문조직 2개소 육성
- ▶ 축산분뇨의 적정관리로 환경오염을 방지하고 축산분뇨를 이용한 유기질비료의 보급으로 유기농법기반을 조성하기 위하여 가축분뇨처리지원 사업을 아래와 같이 실시하였다.
- ▶ 지원현황 (금액: 천원)

| 2019 | | 2020 | | 2021 | | 2022 | | 2023 | | 비고 |
|--------|---------|--------|---------|--------|---------|--------|---------|--------|--------|----|
| 지원 농가수 | 지원 금액 | 지원 농가수 | 지원 금액 | 지원 농가수 | 지원 금액 | 지원 농가수 | 지원 금액 | 지원 농가수 | 지원 금액 | |
| 4 | 140,000 | 5 | 196,900 | 2 | 132,500 | 2 | 110,500 | 2 | 66,000 | |

다. 한우브랜드육성 사업

- ▶ 사업개요
우수형질 유전능력평가 분석 등을 통하여 유전적으로 우수한 경제형질을 지닌 한우 육성의 기반을 마련하고, 인공수정

및 전산등록을 통해 우수혈통을 체계적으로 관리하며, 한우 거세 등을 유도해 고품질의 한우를 생산 함으로써 코뚜레 사천한우의 우수성을 홍보하고 축산농가의 소득향상에 기여하고 있다.

- ▶ 추진실적
2023년도에는 한우개량 사업 등 19개 사업, 517백만원을 지원하였다.

라. 조사료생산기반 확충사업

- ▶ 국내산 조사료 생산·이용 확대를 초식 가축에게 양질의 조사료를 급여함으로써 축산물의 생산비 절감 및 품질 고급화를 통한 경쟁력을 강화하기 위하여 2023년도에는 조사료생산용 사일리지 제조비로 857백만원(10,940톤), 조사료생산용 종자 구입비로 277백만원(75,738kg)을 지원하여 조사료 생산기반을 확충하였다.

8. 가축방역

가. 가축예방접종

- ▶ 가축전염병 발생으로 인한 농가 피해를 최소화하기 위하여 구제역 외 27종 1,263,260두·수·군에 대하여 예방접종을 실시하였으며, 농가의 자율방역 인식 제고를 위하여 교육 및 홍보를 지속적으로 실시하였다.

나. 공동방제단 및 가금농가 전담관, 전담공무원제 운영

- ▶ 전 가금농가에 전담공무원 또는 전담관을 배치하여 예찰, 방역 등 관리에 만전을 기하였으며 축산농가가 자율적인 소독을 실시토록 지속적으로 지도하였고, 특히 5개 공동방제단을 동원하여 소규모 농가(489농가), 전통시장, 밀집지역, 방역취약농가 등을 대상으로 각 연 24회 이상 일제소독을 실시하였다.

다. 소 구제역, 렘피스킨 긴급접종 추진

- ▶ 구제역(23. 5월), 렘피스킨(23. 10월) 발생에 따른 조기근절 및 유입방지를 위하여 관내 476농가에서 사육중인 소 16,471두를 대상으로 전 두수 긴급접종을 실시하여 청정지역 유지에 기여하였다.

라. 공수의 운용, 민간가축방역전담관 채용 등을 통한 가축질병 예찰업무 강화

- ▶ 가축질병 조기색출을 통한 전염병 사전 예방 및 확산 방지, 긴급방역대책수립을 위하여 행정, 공수의, 가축위생방역지원본부 등 10명을 지역분담제로 지정, 양축농가를 대상으로 주 1회 이상 예찰하여 농가의 경제적 손실을 미연에 방지하였다. 읍면동별로 배치된 지역 공수의 6명이 가축전염병 예방접종, 체혈, 결핵검진, 병성감정 등을 연중 실시하였으며, 특히 민간가축방역전담관 신규 채용으로 농가 예찰, 시료채취, 철새도래지 소독 등에 동원되어 축산업 보호 및 방역업무 효율 향상에 기여하였다.

마. 가축방역 특별대책기간 운영

- ▶ 구제역 및 조류인플루엔자 재발위험이 높은 10월(전년도)~2월(이듬해) 까지를 특별방역대책기간으로 설정하고, 상시 방역추진과 가축방역 상황실을 설치하여 24시간 비상체제 유지, 농가 홍보와 예찰, 공동방제단 지원, 거점소독시설 운영, 이동통제초소 운영, 철새도래지 및 농가 인근 소화천·저수지 소독 등 주요 가축전염병 예방에 만전을 기하였다.

9. 동물복지

가. 유실·유기동물 보호소 운영

▶ 유기동물보호소에서는 유실·유기동물 503마리를 구조하여 269마리 입양, 37마리 반환하였으며, 유실·유기동물 입양 문화 활성화를 위해 반려동물 입양비 지원, 입양 홍보 캠페인, SNS 홍보 등을 추진하여 유실·유기동물 발생 감소에 노력하고 있다.

▶ 년도별 유기동물 현황

| 년도 | 구조 | 입양 | 반환 | 인도적 처리 | 자연사 | 기증 | 이월 |
|------|-------|-----|----|--------|-----|----|----|
| 계 | 1,348 | 680 | 65 | 312 | 189 | 47 | 55 |
| 2021 | 322 | 166 | 8 | 102 | 46 | - | - |
| 2022 | 523 | 245 | 20 | 107 | 86 | 13 | 52 |
| 2023 | 503 | 269 | 37 | 103 | 57 | 34 | 82 |

나. 길고양이 중성화수술 지원

▶ 길고양이 중성화수술을 669마리 실시하여 길고양이 개체수 조절을 통한 공중위생 및 소음 등으로 인한 사회갈등을 완화하고 있다.

다. 실외사육견 중성화수술 지원

▶ 실외사육견 중성화수술 256마리 지원하였으며 중성화수술시 내장칩 동물등록을 실시하여 유실·유기견 발생 감소에 기여하였다.

라. 저소득계층 반려동물 진료비 지원

▶ 진료비 부담으로 적기에 치료를 받지 못하는 반려동물을 대상으로 마리당 진료비 18만원을 37마리 지원하였다.

마. 동물복지분야 사업·홍보 추진실적

| 사업명 | 길고양이 중성화수술 | 실외사육견 중성화수술 | 야생(들)개 포획 | 저소득계층 반려동물 진료비 | 입양홍보 캠페인 | 기타 |
|---------|------------|-------------|-----------|----------------|----------|----|
| 개체수(마리) | 669 | 269 | 30 | 37 | 11 | - |

집필자: 농 정 팀 장 손 홍 재
 농지관리팀장 강 선 훈
 축 산 팀 장 강 진 석
 가축방역팀장 김 학 성
 동물복지팀장 김 여 랑

제2장 미래농업

1. 친환경농업기술 보급

농업, 농촌의 환경보전과 안전한 농산물의 생산성을 도모하여 친환경농업생산을 지속가능하게 하는 농업형태로 농업생산성의 경제성 확보, 인간의 생산 활동을 가능하게 하며 자원을 제공하는 삶의 공간제공, 환경을 유지·보전 시키는 생명산업으로 확대·보급 육성하고 있다.

가. 친환경농업 직접지불제 사업

최근 농업의 환경오염문제가 대두됨에 따라 지속 가능한 농업의 육성과 UR타결로 가격지지 등과 같은 정책이 연차적으로 감소함에 따라 '99년도부터 시장기능을 통하지 않고 친환경 품질 인증 농가를 대상으로 초기 소득 감소분 및 생산비 차이를 보전함으로써 친환경농업 확산을 도모하고, 농업의 환경보전 등 공익적 기능 제고를 위하여 농가교육, 비료사용 처방서에 따른 농약, 비료 절감지도, 토양개량을 위한 유기물 시용 등을 지도하여 친환경농산물 생산농가 43호, 20ha에 대하여 보조 지원하였다.

나. 친환경농업시범사업 추진

친환경농업의 핵심기술을 종합적으로 실천함으로써 농약, 화학비료 등으로 인한 오염을 최소화하면서 안전한 쌀을 생산하기 위해 친환경농업 활성화 지원 사업 등 8개 사업을 실시하여 친환경 농업 확산에 기여하였을 뿐만 아니라, 친환경농업에 대한 농업기술을 체계화 하였으며, 유기농 32ha, 무농약 36ha의 친환경품질인증 면적을 확보하였다.

다. 친환경농업기반조성사업 추진

광역단위 경종과 축산을 연계한 자연순환형 친환경 농업단지를 조성하기 위하여 우리 시 곤명면 전역 1,040ha를 광역친환경농업단지조성지구로 선정, '09년부터 '14년까지 6년간 총사업비 100억원을 투자하여 경축자원화센터 등 13종의 단위사업을 완료 후, 현재 연간 6,800톤의 퇴비를 생산하고 있다.

라. 친환경농업 지원사업 확대추진

친환경농업의 저변확대를 위한 농업인 지원사업으로 토양화학성을 개선하고자 유기질비료 18,617톤, 토양개량제 2,043톤을 공급하였으며, 과수의 품질향상을 위한 과수원 토양개량제 지원사업으로 패화석회 95톤을 지원하였고, 친환경 품질인증농가 육성을 위해 품질인증 비용 3종 29백만원을 지원하는 등 친환경농업분야의 다양한 사업을 개발지원 하였다.

2. 농업인 전문기술교육

지역사회 및 농촌 발전에 기여할 수 있는 인재양성과 농업인의 복리증진 도모를 위한 기술 농업시대의 전문 농업인을 양성하는데 목적이 있다.

가. 새해영농실용교육 및 품목별 농업인 전문기술교육

실수요자 조사에 의하여 농업인이 원하는 과정을 설정하여 교구, 교본을 전시하여 현실감 있는 교육장 분위기 조성과 노령화에 따른 알기 쉬운 알찬 교재를 제작하여 전 농업인이 자율적으로 참여할 수 있도록 시보, 지역신문, 공고문을 게시하여 풍년농사를 다짐하는 전반적인 교육을 실시하였다.

교육기간은 2023. 1. 10. ~ 2. 3.까지 실시하였으며, 단감, 벼, 약용작물 등 14개 과정의 전문외래강사 초빙 14회 1,100명이 수료하였다. 뿐만 아니라 작목별 전문기술교육과 농업기술센터에서 추진하는 주요사업, 농정시책 등을 홍보하여 좋은 반응을 얻었다.

나. 강소농 경영개선실천교육

강소농 경영체 육성을 위하여 1개 과정에 걸쳐 진행하였다. 강소농 18명 대상으로 기초과정 기초과정(6회), 전문과정(6회), 현장실습을 실시하였으며, 농업 생산성을 높일 수 있는 각종 농업정보와 새기술을 보급하였다.

다. 귀농창업활성화지원 기본교육

귀농인의 단계별 맞춤형 교육을 통한 창업아이템발굴과 안정적인 귀농 정착을 위해 실시한 귀농창업활성화지원 기본교육을 2023. 7. 3. ~ 7. 7. 5회 20시간에 걸쳐 21명의 귀농창업인이 참석한 가운데 마케팅, 세무, 생산농산물 차별화전략 및 창업아이템 비즈니스모델 작성 등 귀농창업인이 갖추어야 할 핵심역량을 교육하여, 귀농인의 창업역량을 강화하였다.

라. 사천농업대학 운영

사천농업을 이끌어 나갈 최고의 전문인력 양성을 위한 농업대학을 운영하여 2008년 제1기 졸업생 46명(단감)이, 2009년에는 제2기 졸업생 125명이, 2010년에는 제3기 졸업생 114명이, 2011년 제4기에는 3개과(친환경농업과, 참다래과, 신규농업인과) 135명이 등록하여 111명이, 2012년 제5기에는 2개과(친환경농업과, 채소과) 112명이 등록하여 99명이, 2013년 제6기에는 3개과(친환경농업과, 농산물 마케팅과, 도시농업과) 114명이 등록하여 89명이, 2014년 제7기에는 3개과(친환경농업과, 참다래과, 산야초이용과) 138명이 등록하여 125명이, 2015년 제8기에는 3개과(농산물마케팅과, 특용작물과, 한우과) 151명이 등록하여 131명이, 2016년 제9기에는 3개과(특용작물과, 6차산업과, 도시농업과) 144명이 등록하여 106명이, 2017년 제10기 2개과(실용농업과, 웰빙발효과) 105명이 등록하여 90명이, 2018년 제11기에는 2개과(미래영농과, 발효기술과) 94명이 등록하여 79명이, 2019년 제12기에는 2개과(작물재배학과, 농산물유통학과) 103명이 등록하여 78명이, 2020년 제13기에는 2개과(스마트딸기과, 선도농업인양성과) 88명이 등록하여 79명이, 2021년 제14기에는 2개과(양념채소과, 약용작물과) 84명이 등록하여 60명이, 2022년 제15기에는 2개과(미디어커뮤니케이션과, 소득작물과) 57명이 등록하여 48명, 2023년 제16기에는 3개과(도시농업과, 딸기기초과, 농산물가공과) 75명이 수료하였으며, 3월부터 11월까지의 학사 기간 중 이론, 현장실습, 우수농가 견학 등 과정별 100시간 이상의 체계적인 영농기술교육으로 변화하는 농업·농촌 여건에 능동적으로 대처하고 농산물 고부가가치 창출 및 지역농업발전에 기여함으로써 교육생들의 높은 호응을 얻었다.

3. 토양 정밀검정 사업 친환경농자재 지원사업

2000년부터 농촌진흥청의 5개년 사업으로 농업토양환경 운영체계 구축을 위한 사업을 시작하였고 현재 5개년 계속 사업으로 경상남도 사천시 대표필지 중심 토양검정사업을 추진 중이다. 또한 농업농촌공익직불제 화학비료 사용기준 준수 및 지속가능한 토양환경 보전을 위한 토양검정을 매년 실시하여 안전농산물 생산에 기여하고 있다. 1980년 이후 경지정리로 인한 토질의 형질이 변경된 지역과 시설재배지를 각 필지별로 관리할 수 있는 전산화 기초자료로 활용하고, 동시에 생산성 향상과 유지를 위해 산도 등 9종을 분석하여 전산 입력시켜 농가에 비료사용 처방서 발급을 통해 합리적 시비가 이루어지도록 추진 지도하고 있다. 가축분뇨 해양 투기금지에 따른 가축분뇨 자원화 활용을 위하여 농가에서 액비를 합리적으로 시비할 수 있도록 액비분석을 지원하고 있다. 또한, 농림축산 부산물의 재활용 및 자원화를 촉진하고 우리시 토양환경을 보전하여 환경 친화적인 자연순환 농업의 정착과 고품질 안전농산물의 생산을 위하여 친환경농자재를 지원하고 있다.

가. 토양 분석항목

산도(pH), 염농도(EC), 유기물함량(OM), 인산, 칼리, 칼슘, 규산, 마그네슘, 석회요구량 등 9종

나. 토양검정 성과

2023년 국책지원 및 농산물 인증을 비롯하여 농가의뢰 토양검정 등 5,680점의 토양 화학성을 분석하여 9,511건의 시비처방서를 발급하였으며, 232건의 액비분석하여 가축분뇨 자원화 사업을 지원하였다.

다. 친환경농자재 지원

2023년 유기질비료 5,517농가 2,895톤, 토양개량제 1,624농가 1,839톤, 과수원 토양개량제 66농가 72톤을 공급 지원하였다.

4. 지역농업개발시설 운영

지역특산 작목 및 소비자 선호 작목 개발과 새 기술 실증시험을 통한 농업인 현장 애로기술 해결을 위하여 설치 운영 중인 지역농업개발시설은 영농에 관한 재배기술과 품종특성 등을 현장에서 익힐 수 있는 공간을 제공하고 있으며 농경유물관, 자연학습원, 농업체험교실 운영 등 연간 12,000명에게 농심을 심어주는 역할을 하였다.

▶ 시설현황

| 시설명 | 규모 | 비고 |
|----------------|---------------|--|
| 미래농업관 | 584.5㎡/2층 철구조 | • 1층(농업교육관, 세미나실) • 2층(종합검정실, 조직배양실 I, 병해충예찰실, 가축질병진단실) |
| 농경유물관 | 2,280㎡ | • 건축면적: 197.4㎡(1전시실 165, 2전시실 32.4) • 전시물품: 재래농기구 118점 |
| 과학영농실증시범포 | 904㎡ | • 토마토 지역적응 시험 |
| 식물테마관 | 288㎡ | • 다육식물 등 150여종 테마별 전시 |
| 조직배양실 II | 76㎡ | • 조직배양묘 생산(생장점 배양, 계대배양) |
| 조직배양묘 순화온실 I | 155㎡ | • 무병묘 고구마 순화 및 증식 |
| 조직배양묘 순화온실 II | 221㎡ | • 무병묘 고구마 순화 및 증식 |
| 조직배양묘 순화온실 III | 479㎡ | • 조직 배양묘 지황 순화 및 증식 |
| 지역특화작목육성시범포 | 400㎡ | • 아열대 과수 지역적응 시험재배 |
| 자연학습원 | 3,970㎡ | • 주요시설: 팔각정 2개, 파고라 2개, 급수대 등 |
| 마늘 창고 | 145㎡ | • 어린이 꽃심기 체험장소 |
| 창고 및 관리실 | 149㎡ | • 농자재 수납 |
| 토양건조실 | 25㎡ | • 토양시료 건조 및 조제 |
| 소계 | 9,092㎡ | |

5. 꽃양묘장 운영

시민정서 함양과 쾌적한 도시환경 조성을 위해 양묘장 13,653㎡에서 팬지 등 20종 72천본을 생산하여 교통섬 및 시내 주요지역에 꽃동산 6개소 2,430㎡, 도로변 난간걸이 화분 및 꽃벽 12개소, 꽃탑 1개소, 꽃기둥 1개소를 설치하여 연중 관리하고 시가지 및 주요관광지 화분배치 및 관리 546개, 각종 행사장 화분설치 등으로 깨끗하고 아름다운 도시 풍경을

조성하였으며, 특히 사천바다케이블카, 삼천포 대교공원 등 대형 초화 화분 300개를 배치하여 아름다운 거리환경을 조성하였으며, 연중 아름다운 시가지 조성으로 시민정서 함양과 “관광사천” 이미지 제고에 기여하였다.

6. 생활자원사업 추진

가. 농촌노인 생산적 여가활동 지도

농촌인구 노령화에 따라 농촌노인의 건강관리 및 생활 활력 도모와 생산적 여가활동을 위해 농촌어르신 복지생활 실천 시범사업을 축동면 신기마을에서 추진하여 농촌노인들의 공동체 문화 조성 등 농촌노인에게 활력을 불어넣었다.

나. 농작업환경개선 및 농작업 능률 향상

농업인들의 열악한 농작업 환경을 개선하고 농업노동 부담경감 및 작업능률 향상을 위해 농작업 안전 및 건강관리 (진드기 매개감염병 예방교육) 교육 및 농작업 재해예방 안전기술 능력배양교육을 실시하였으며 작목별 맞춤형 안전관리 실천시범사업을 통해 농작업 위험요소 분석, 개선으로 농작업 재해예방 및 농작업 능률향상에 기여하였다.

다. 생활자원 과제교육

농업·환경·문화를 지키고 농촌사회 활력을 주도하는 농촌여성의 잠재 인적역량 개발을 통해 지역의 새로운 리더로 육성하기 위한 생활자원 과제교육 6개 과정을 농업인과 사천시민을 대상으로 실시하였다. 특히 천연염색, 규방공예, 우리음식연구회원 중심 월별 과제교육을 실시하여 회원들이 농한기를 이용하여 농외소득을 올릴 수 있는 발판을 마련하였다. 또한 전통 음식 제조기술 교육 20회 269명, 우리쌀 이용 가공 기술교육 7회 124명의 농업인과 사천시민을 대상으로 실시하여 우리 전통음식에 대한 올바른 정보제공과 교육을 실시하였다.

라. 농식품 가공 및 소득활동 지원사업

농산물종합가공센터에서는 농외소득 증가를 위해 지역 농산물을 이용하여 다양한 가공식품 생산 시스템을 운영하고 있다. “간간한 농부” 농산물 가공식품 브랜드로 토마토즙, 딸기잼, 도라지배즙, 꽃병이 환 등을 생산하여 농가 판매·수익을 돕고 있다. 그리고 매년 농산물 가공기술교육을 실시하여 농민들에게 체계화된 농산물 가공 기술을 전수하여 고부가가치 농·특산물을 생산할 수 있는 농촌융복합산업 인재양성에 기여하고 있다. 농산물 생산·가공·판매·관광을 연계한 지역단위 농촌융복합산업을 지원하여 소규모의 농업인과 농식품업체를 창업할 수 있도록 지원하여 농업의 고부가가치화를 위한 기반을 마련하였고, 농업·농촌의 발전과 농촌경제 활성화를 도모하였다.

7. 농업인후계자 육성 사업

농업 발전을 이끌어 나갈 유망한 예비 농업인 및 농업경영인을 발굴하여 일정기간 동안 자금, 교육, 컨설팅 등 종합적인 지원을 함으로써 정예 농업인력으로 육성하는데 그 목적이 있다.

▶ 연도별 후계자 육성 현황

(단위: 명)

| 구분 | 계 | '11 이전 | '12 | '13 | '14 | '15 | '16 | '17 | '18 | '19 | '20 | '21 | '22 | '23 |
|------------------|-----|-----------|-----|-----|-----|-----|-----|-----|-----|-----|-----|-----|-----|-----|
| 후계농업 경영인 | 508 | 441 | 7 | 6 | 8 | 6 | 3 | 9 | 3 | 4 | 6 | 5 | 5 | 5 |
| 청년창업형 후계농업경영인 | 54 | - | - | - | - | - | - | - | 8 | 6 | 8 | 5 | 9 | 18 |

8. 기술농업 선도 전문인력 육성

가. 농업경영인회

▶ 9개회 482명의 회원으로 구성되어 개인별 경영실태 분석으로 성장단계별 정밀지도로 작목별 전업농으로 육성하여 거점 첨단기술 농가로 활용하기 위한 단체이며, 전국대회, 영농교육 등 각종 행사비 32,000천원 지원을 통해 영농정보교환과 친목도모, 농업경영인 권익향상과 사기진작에 기여하였다.

나. 4-H회

▶ 5개회 458명의 회원으로 구성되어 지·덕·노·체의 4-H 이념실천에 역점을 두며, 458명을 대상으로 회원들의 지도력 함양, 농심함양, 과제이수, 실천능력배양을 위해 40,920천원을 지원하였다.
▶ 젊은 인력의 농업활동 기피로 인해 영농회원 확보에 애로사항이 있음에도 불구하고 4-H회 활동을 통하여 지속적으로 우수한 젊은 영농 인재를 발굴하여 건전한 민주시민 정신을 함양하고 21세기 우리농촌을 이끌어갈 농업전문 경영인을 육성하는데 지원하고 있다.

9. 농촌관광활성화

가. 농촌관광기반조성

농업·농촌의 부존자원을 활용하여 도시민에게 다양한 농촌체험 및 쾌적한 환경제공으로 도시민 관광객의 증대를 통한 농가소득 향상으로 농촌관광 활성화에 기여하기 위한 사업을 실시하였다. 농촌관광 활성화 사업으로 농촌관광연구회·농촌교육농장 협의회, 농촌체험휴양마을협의회를 비롯한 교육농장 및 체험마을의 네트워크를 구축하여 회의실 및 교육장으로 운영하고 있으며, 농촌교육농장 육성 지원, 농촌체험공간 환경개선시범, 체험마을·교육농장 교재지원, 농촌축제 지원 등을 지원하였다. 농어촌 민박 94개소와 농촌관광농원 조성 3개소, 농어촌체험휴양마을 7개소, 농촌교육농장 20개소 사후 관리 추진 등 농촌 체험관광 활성화로 농가소득에 기여하고 있다.

나. 치유농업 및 사회적농업 육성

농업·농촌자원 또는 이와 관련한 활동 및 산출물을 활용한 치유서비스를 통해 국민의 심리적·사회적·인지적·신체적 건강을 도모하는 농업으로 일과 관련된 스트레스를 받고 있거나 건강이 좋지 않은 사람들(정신질환자, 우울증환자, 학습장애인, 약물중독자, 사회적인 불만이 있는 사람들)뿐만 아니라 의학적·사회적으로 치료가 필요한 사람들을 치유하는 농업활동으로 농업의 공익적 가치를 높였다.

집필자: 환경농업팀장 문 상 필
기술개발팀장 백 승 출
생활자원팀장 황 재 수
인력육성팀장 정 대 정
농촌치유팀장 최 상 호

제3장 기술지원

1. 농산물산지유통시설

▶ 일정규모 이상의 영농조직 단위로 산지에서 농산물을 선별 포장하여 상품성을 향상 시키고공동출하를 통한 물류비용 절감을 위하여 산지 유통시설을 지원하였다.

▶ 시설현황 (단위: 명)

| 시설명 | 개소수 | 시설면적(㎡) | 종사자수 | 설치지역 |
|----------------|-----|---------|------|------------|
| 농산물산지유통센터(APC) | 3 | 7,510 | 8 | 사천, 정동, 곤명 |

2. 소비자 유통시설

▶ 생산한 농산물을 최고의 가격을 받고 팔 수 있도록 공판장 및 직판장 개설과 실수요자의 사전 주문에 의한 판매 등 유통경로의 다양화를 추진하고 있다.

▶ 시설현황 (단위: M/T, 천원)

| 시설명 | 개소수 | 연간거래물량 | 연간거래액 | 설치지역 |
|----------|----------|--------------|------------------|--------|
| 계 | 3 | 9,000 | 9,800,000 | |
| 공판장 | 1 | 7,100 | 4,200,000 | 향촌 |
| 직판장 | 2 | 1,900 | 5,600,000 | 서포, 용현 |

3. 로컬푸드직매장시설

▶ 우리지역에서 생산되는 소규모 농산물의 안정적 판로 확보 및 소포장재 지원으로 상품성 제고 및 부가가치 창출로 농업 경쟁력 제고를 위하여 로컬푸드직매장을 지원하였다.

▶ 시설현황 (단위: 천원)

| 시설명 | 개소수 | 출하농가수 | 연간매출액 | 설치지역 |
|---------|-----|-------|-----------|---------------------|
| 로컬푸드직매장 | 5 | 494 | 5,398,000 | 사천, 사남, 용현, 서포, 삼천포 |

4. 농산물 공동브랜드 활용사업 추진

- ▶ 국내 농산물간 경쟁에서 소비자 이미지 차별화와 인지도 제고로 농업인의 소득 증대와 경영비 부담을 줄이고자 함.
- ▶ 상품명, 상표등록년도: 마시뜨라, 2021년 상표 등록
- ▶ 상표 사용 지정: 50개 251농가
- ▶ 박스제작비 지원: 우수농산물 포장박스 제작비 일부지원
- 대상자: 마시뜨라 포장박스 활용농가, 단체

5. 공공비축미곡매입

▶ '05년부터 양정제도의 개편으로 추곡수매제도에서 공공비축미 매입 제도로 개편

▶ 2023년산 벼 공공비축미 매입 가격 (단위: 원, 조곡/40kg)

| 구분 | 특등 | 1등 | 2등 | 3등 |
|---------------|--------------------|--------------------|-------------------|-------------------|
| 포대벼 (가격지수) | 72,440 (103.30) | 70,120 (100.00) | 67,010 (95.56) | 59,640 (85.06) |
| 산물벼 | 71,640 | 69,320 | 66,210 | 58,850 |

▶ 2023년산 벼 공공비축미 매입 실적 (단위: 포/40kg)

| 구분 | 매입물량 | | | |
|--------------|---------------------------|------------------------|--------------------------|--------------------------|
| | 합계 | 특등 | 1등 | 2등 |
| 계 (%) | 106,187 (100%) | 18,062 (17) | 76,722 (72.3) | 11,403 (10.7) |
| 산물벼 | 22,085 (100%) | 3,092 (14) | 17,094 (77.4) | 1,899 (8.6) |
| 건조벼 | 84,102 (100%) | 14,970 (17.8) | 59,628 (70.9) | 9,504 (11.3) |

6. 농업경영 개선지도

가. 농업기술 정보화 지원

▶ 기술중심 지도에서 기술, 경영, 농업정보 제공 등 농업기술 정보화 지원을 강화하여 농업인 정보화 능력 및 경쟁력 향상에 기여하였다.

▶ 농업기술 정보화 실적

| 상당구분 | 계 | 영농관련 SMS 정보 제공 | 농업인 정보화 교육 | 농업기술 정보화 인력 지원 | 기타 |
|--------|------------|----------------|------------|----------------|----|
| 인원수(명) | 451 | 350 | 100 | 1 | - |

나. 농산물 표준소득조사 분석

▶ 품목별 지역 표준소득을 조사·분석하여 경영진단과 설계 및 농가소득 증대로 국제경쟁력 향상을 위한 경영개선 지도 자료로 활용하기 위하여 8개 작목에 42농가를 조사 분석하였다.

다. 농업기술보급 정보화 실적

- ▶ 농업경영 정보 DB화: 42건
- ▶ 전자상거래 활성화를 위한 사천물 홈페이지 운영: 연중
- ▶ 농업인 정보화 교육: 100명 / 22회
- ▶ 사천물 입점 경영체 교육: 50명 / 1회
- ▶ 농업인 문자 서비스 전송: 10,000건

7. 수출농업육성

기본방향

- ▶ 새로운 수출품목 육성 및 시장개척으로 내수시장 안정 기여
- ▶ 신선농산물 수출 확대를 통한 농가소득 증대 도모

가. 수출실적

(단위: 천\$)

| 구분 | 2023년 목표(A) | 2023년 실적(B) | 비율(B/A) |
|-----------|----------------|----------------|-------------|
| 합계 | 312,637 | 369,165 | 118% |
| 농산물 | 310,342 | 366,303 | 118% |
| 신선농산물 | 3,314 | 3,866 | 117% |
| 가공식품·가공품 | 307,028 | 362,437 | 118% |
| 축산물 | 2,295 | 3,610 | 157% |

나. 수출평가

- ▶ 종합평가
 - 농산물 수출목표 312,637천\$ → 실적 369,913천\$ 대비 118%
 - 신선농산물 3,314천\$ → 실적 3,866천\$ 대비 117%
 - 가공농산물 307,028천\$ → 실적 362,437천\$ 대비 118%
 - 축산물 2,295천\$ → 실적 3,610천\$ 대비 157%
- ▶ 품목별 평가
 - 신선농산물 주수출 품목 단감, 딸기 수출목표 실적
 - 단감 수출목표 1,000천\$ → 623천\$ 대비 62%
 - 딸기 수출목표 1,500천\$ → 2,699천\$ 대비 179%
 - 신선농산물 국내시장 안정 기여 및 수출농가 소득 증대

8. 식량작물

가. 식량생산실적

| 구분 | 계 | 쌀 | 맥류 (밀,보리) | 두류 (콩,팥 등) | 서류 (감자,고구마) | 잡곡 (옥수수,메밀 등) |
|----------|---------------|--------|--------------|---------------|----------------|------------------|
| 재배면적(ha) | 4,582 | 3,483 | 303 | 567 | 110 | 119 |
| 생산량(톤) | 22,495 | 17,204 | 1,090 | 1,415 | 2,310 | 476 |

고품질 쌀 생산을 위해 3,206ha에서 맞춤형 비료를 지원하여 도복으로 인한 생산량 감소예방 및 품질향상에 기여하였으며, 병해충 적기 방제를 통해 피해를 최소화 하였으며, 493kg/10a 쌀을 생산하였다.

나. 쌀 생산 기술지도

- ▶ 밥맛 좋은 고품질 쌀 생산
 - 소비자의 기호에 부응한 고품질 품종 확대 보급을 위하여 전 마을에 적기 적품종을 선택토록 지도하고 새해농업인실용화교육 및 여름철 농업인 교육 등으로 홍보를 강화하였으며 고품질 쌀 생산 단지를 설치하여 고품질 쌀 생산에 기여하였다.

▶ 벼 품종별 재배면적

(단위: ha)

| 구분 | 계 | 새일미 | 영호진미 | 말그미 | 해품벼 | 해담쌀 |
|--------|--------------|-------|-------|-----|-----|-----|
| 면적(ha) | 3,361 | 1,991 | 1,119 | 148 | 48 | 55 |
| % | 96.5 | 57 | 32 | 4 | 1.5 | 2 |

▶ 시범사업 지도

- 시범사업 추진실적

| 구분 | 계 | 농자재살포기 (드론)지원 | 논타작물재배 단지화 지원 | 저탄소 벼 논물 관리 기술보급 |
|--------|------------|------------------|------------------|---------------------|
| 개소수 | 6 | 4 | 1 | 1 |
| 면적(ha) | 194 | 100 | 94 | - |

- 새로운 영농기술과 우량품종 자율보급을 위한 시범사업으로 6개소 194ha를 추진하여 여름 현장교육장으로 활용하였으며, 농업인으로부터 많은 호응을 얻고 있다.

다. 농작물 병해충 발생과 예찰

▶ 예찰포 및 관찰포 운영

병해충 발생 예찰을 통하여 병해충의 발생전망 및 추이를 정확하게 추정하여 효과적인 방제대책을 수립 추진하였으며, 벼 관찰포를 설치 운영하여 병해충 발생상황을 조기 예측, 분석, 적기방제 지도로 안전농산물 생산과 농가소득 증대에 기여하였다.

- 벼 병해충 발생 예찰포 1개소 2,350㎡ : 연 40회 조사

- 벼 병해충 관찰포 3개 지역 3필지 : 연 24회 조사

▶ 병해충 발생동향

벼 재배방법의 변화로 병해충 발생 양상이 다양화되고 있으며, 질소비료 사용량 50% 줄여주기 적극 추진과 병해충 사전예찰을 통한 방제를 실시하였으나 흑명나방, 잎도열병이 조기 발생하여 피해가 있었고, 벼멸구, 흰잎마름병, 줄무늬잎마름병이 다소 발생하였다.

▶ 병해충 공동 방제비 지원

벼 병해충 적기방제를 위한 병해충 공동방제비 1392백만원으로 3,604ha의 면적에 2회 공동방제를 실시하여 병해충 피해를 최소화하였다.

라. 재해 발생현황

과거 벼멸구, 먹노린재 등 병해충 피해가 발생하였으나, 적기에 무인 헬기, 드론광역방제기 등 병해충 공동방제를 실시하여

큰 병해충 피해 없이 쌀 수량 감소를 최소화 하였다.

마. 발작물 생산

농가소득 증대를 위해 전작물 생산 지원에 99백만원을 지원하였으며, 수입 대체효과 및 겨울철 푸른들 가꾸기 일환으로 우리 밀 생산단지 201ha 지원하였고, 쌀 적정생산을 위한 논타작물 재배지원사업으로 103ha, 89백만원을 지원하였다.

9. 원예 · 특작

가. 시설채소 생산시설 지원사업

▶ 시설채소 생산유통지원사업

FTA 개방화 및 농자재 가격 상승에 대응하여 원예시설의 현대화를 지원을 통한 안정적인 생산환경 구축으로 생산비 절감과 품질 제고 등 자본 기술집약형 고부가가치 농업을 실현하는데 목적이 있다.

▶ 연도별 추진실적

(단위: 천원)

| 지원 연도 | 대상영농 조직수 | 사업량 | 사업비 | | | |
|----------|------------|----------------------|-------------------|-------------------|------------------|-------------------|
| | | | 계 | 보조 | 융자 | 자담 |
| 계 | 338 | | 47,120,327 | 24,761,991 | 4,905,100 | 17,453,236 |
| 2010 | 24 | 딸기시설 하우스 현대화사업 외 23종 | 995,500 | 509,100 | 0 | 486,400 |
| 2011 | 29 | 딸기시설 하우스 현대화사업 외 28종 | 2,366,608 | 1,520,908 | 0 | 845,700 |
| 2012 | 29 | 딸기시설 하우스 현대화사업 외 28종 | 1,942,250 | 1,236,402 | 60,000 | 645,848 |
| 2013 | 31 | 딸기시설 하우스 현대화사업 외 30종 | 2,402,010 | 1,352,010 | 70,000 | 980,000 |
| 2014 | 44 | 딸기시설 하우스 현대화사업 외 43종 | 9,482,083 | 4,228,767 | 3,260,000 | 1,993,316 |
| 2015 | 26 | 시설원예 품질개선 외 25종 | 4,400,000 | 2,159,000 | 700,000 | 1,541,000 |
| 2016 | 20 | 시설원예 품질개선 외 19종 | 5,370,000 | 2,970,000 | 350,000 | 2,050,000 |
| 2017 | 20 | 시설원예 현대화사업 외 19종 | 3,678,000 | 1,993,000 | 160,000 | 1,525,000 |
| 2018 | 20 | 시설원예 현대화사업 외 23종 | 4,370,000 | 2,362,000 | 251,000 | 1,757,000 |
| 2019 | 20 | 시설원예 현대화사업 외 20종 | 2,510,993 | 1,345,149 | 0 | 1,165,844 |
| 2020 | 18 | 시설원예 현대화사업 외 17종 | 1,720,586 | 919,289 | 0 | 801,297 |
| 2021 | 19 | 시설원예 현대화사업 외 18종 | 2,083,526 | 1,122,968 | 39,100 | 921,458 |
| 2022 | 19 | 시설원예 현대화사업 외 14종 | 2,882,101 | 1,518,933 | 0 | 1,363,168 |
| 2023 | 19 | 시설원예 현대화사업 외 15종 | 2,916,670 | 1,524,465 | 15,000 | 1,377,205 |

▶ 과실생산 유통지원 사업

질 좋은 과실을 낮은 비용으로 생산 효율성을 높여 과수농가의 소득 증대에 기여코자 본 사업을 추진하였다.

▶ 연도별 추진실적

(단위: 천원)

| 지원 연도 | 대상영농 조직수 | 사업량 | 사업비 | | | |
|----------|------------|---------------------|-------------------|------------------|----------------|------------------|
| | | | 계 | 보조 | 융자 | 자담 |
| 계 | 164 | | 15,785,563 | 9,272,391 | 517,807 | 5,403,525 |
| 2010 | 9 | FTA 과수생산유통시설 외 8종 | 1,213,721 | 612,860 | 0 | 600,861 |
| 2011 | 10 | FTA 과수생산유통시설 외 9종 | 986,172 | 510,008 | 0 | 476,164 |
| 2012 | 10 | FTA 과수생산유통시설 외 9종 | 830,000 | 415,000 | 249,000 | 166,000 |
| 2013 | 10 | FTA 과수생산유통시설 외 9종 | 1,289,075 | 899,575 | 153,000 | 236,500 |
| 2014 | 10 | FTA 과수생산유통시설 외 9종 | 1,223,145 | 833,645 | 0 | 389,500 |
| 2015 | 15 | FTA 과수생산유통시설 외 14종 | 1,603,753 | 1,098,676 | 14,220 | 490,857 |
| 2016 | 16 | FTA 과수생산유통시설 외 15종 | 1,563,000 | 1,061,000 | 0 | 502,000 |
| 2017 | 16 | FTA 과수생산유통시설 외 15종 | 1,125,000 | 679,000 | 88,587 | 357,413 |
| 2018 | 16 | FTA 과수생산유통시설 외 13종 | 1,130,000 | 631,000 | 13,000 | 486,000 |
| 2019 | 16 | FTA 과수생산유통시설 외 14종 | 950,421 | 575,421 | 0 | 375,000 |
| 2020 | 9 | FTA 과수생산유통시설 외 8종 | 1,748,572 | 1,364,076 | 0 | 384,496 |
| 2021 | 9 | FTA 과수생산유통시설 외 8종 | 632,364 | 336,630 | 0 | 295,734 |
| 2022 | 9 | FTA 과수생산시설 현대화 외 8종 | 481,000 | 255,500 | 0 | 225,500 |
| 2023 | 9 | FTA 과수생산시설 현대화 외 8종 | 1,009,340 | 591,840 | 0 | 417,500 |

▶ 향후 추진계획

우리 지역의 특산품인 단감 및 참다래 작목에 대하여 FTA 체결 등에 대비하여 경쟁력 제고를 위한 영농조직 및 전업농 대상으로 과원 현대화 및 생력화 방향으로 시범사업 전개

나. 원예 · 특작 생산현황

▶ 채소류

토질이 비옥하고 지하수가 풍부하며 바다와 연접한 온난한 해양성 기후 조건으로 토마토, 딸기 등의 시설채소가 많이 재배되고 있으며, 품질이 우수하여 지역 특산품으로 자리를 잡아가고 있다.

총 생산량은 12,374톤으로 2023년 작목별 생산 현황은 다음과 같다.

- 채소생산현황

(단위: ha, 톤)

| 품목명 | 계 | 고추 | 딸기 | 오이 | 수박 | 토마토 | 무 | 상추 | 배추 | 마늘 | 파 |
|------|---------------|-------|-------|-----|-----|-------|-----|-----|-------|-------|-----|
| 재배면적 | 360 | 63 | 129 | 2.3 | 1.2 | 25 | 19 | 6.5 | 35 | 70 | 9 |
| 생산량 | 12,374 | 1,207 | 3,666 | 71 | 37 | 3,676 | 912 | 143 | 1,435 | 1,033 | 194 |

▶ 과실류

해안을 낀 지역적 특성과 비옥한 토질의 과원에서 생산된 과실로서 당도가 매우 높고 맛이 특이할 뿐 아니라 소비자의 선호도가 높아 농가의 주 소득원으로 자리를 잡아가고 있으며, 2005년 FTA 대상 시군으로 선정되어 연합사업단 중심의

공동선별·출하를 단계적으로 시행할 계획이며, 특히 사천단감은 서울 등 대도시 지역에서 품질의 우수성을 인정받아 지역 특산품으로 전국에 명성이 높다.

- 과실생산현황 (단위: ha, 톤)

| 품목명 | 계 | 배 | 단감 | 키위 | 매실 | 뽕은감 | 블루베리 | 포도 | 아로니아 | 기타 |
|------|--------|-----|-------|-------|-----|-----|------|----|------|-----|
| 재배면적 | 1,117 | 33 | 715 | 130 | 83 | 85 | 8 | 4 | 5 | 54 |
| 생산량 | 13,315 | 726 | 9,173 | 1,510 | 607 | 875 | 31 | 46 | 56 | 291 |

▶ 화훼류

고소득 작목으로 자리를 잡아가고 있으나 겨울 난방비 상승과 로열티 지급으로 인한 과채류 또는 엽채류로 작목전환하여 화훼류 재배능가가 감소하고 있는 추세이다.

- 화훼생산현황 (단위: ha, 천본)

| 품목명 | 계 | 절화류 | 분화류 | 화목류 | 관상수류 | 기타 |
|------|------|-----|-----|-----|------|----|
| 재배면적 | 41.4 | 1.2 | 0.2 | 15 | 25 | |
| 생산량 | 240 | 120 | 5 | 62 | 53 | |

▶ 특용작물

특용작물은 자가용으로 소규모 재배하고 있으며 곤명면, 정동면 일대에 자생하고 있는 차 생산단지 농가 소득원으로 자리 잡아가고 있으며, 버섯류는 최근 재배면적이 확대 되고 있다.

- 특용작물 생산현황 (단위: ha, 톤)

| 품목명 | 계 | 유지작물 | 섬유작물 | 약용작물 | 버섯 | 녹차 |
|------|----------|------|------|------|-----|------|
| 재배면적 | 99.52 | 55 | 0.22 | 6.6 | 2.2 | 35.5 |
| 생산량 | 1,062.06 | 32 | 0.46 | 12.6 | 896 | 121 |

다. 미래 혁신 스마트팜 선도농가 육성

▶ 최적 생육환경 조성에 필요한 환경제어시스템 및 기반 시설을 지원하고, 신기술 교육 및 컨설팅 추진으로 젊은 신규 농업인의 유입을 유도하고 노동과 에너지의 최적화로 인한 시설원예분야 경쟁력 적의 생육환경 조성으로 고품질 농산물 안정강화로 농촌의 삶의 질 개선에 기여하고자 하였다. 또한, 모니터링 데이터 축적을 통한 최적생산을 도모하였다.

라. 전국 최고품질의 사천단감 및 키위 생산

▶ 사천은 전국 4대 단감 주산지 및 전국 최대의 조생종 주산단지과 키위 집단재배지역으로 이미지를 확보하였으며, 품질 좋은 사천단감 및 키위 생산과 고령화에 대비한 과수원 생력화구조개선을 위해 점적관수, 전정, 과수원 기반정비 등의 기술 투입 시범으로 경쟁력을 향상시켰으며, 자연재해에 대비한 키위 방풍망 설치지원을 지속적으로 실시하고 있다. 특히, 2005년부터 FTA 기금 지방자율사업으로 선정되어 구조조정을 통한 농가별 규모 확대로 전업농 위주의 사업추진과 연합사업단 활성화로 공동선별 출하를 유도하고, 궤양병, 화상병, 돌발해충 등을 예방하기 위한 병해충 방제를 하고 있다.

▶ 2005년부터 2022년까지 FTA 기금 지방자율사업으로 과원내 작업로 정비 외 8종의 고품질생산시설 현대화사업을

추진하고, 2023년에는 사업비 1,009백만원을 투입하여 생산기반을 확고히 하였다. 특히, 2017년 대한민국 대표 과일선발대회 참다래(골드) 분야에서 최우수상을 수상하여 우리시 키위의 우수성을 알리는 계기를 마련하였다. 또한, 신선농산물 수출에 주력하여 2017년도에 898톤을 말레이시아, 캐나다, 싱가포르에 수출하였으며, 지속적인 기술지도로 신선농산물 수출과 고품질 과실생산을 확대토록 할 것이다.

10. 전업농 육성현황

▶ 전업농 육성 현황

| 구분 \ 연도 | 계 | '15 | '16 | '17 | '18 | '19 | '20 | '21 | '22 | '23 |
|---------|--------|-----|-----|-----|-----|-----|-----|-----|-----|-----|
| 쌀전업농 | 313 농가 | 320 | ▽2 | - | 1 | - | - | ▽1 | - | ▽5 |

▶ 경종농업 지원 내역 (단위: 백만원)

| 사업별 | 2015년 | | 2016년 | | 2017년 | | 2018년 | | 2019년 | | 2020년 | | 2021년 | | 2022년 | | 2023년 | |
|------------------------|-------|-----|-------|-----|-------|-----|-------|-----|-------|-----|-------|-------|-------|-------|-------|-------|-------|-------|
| | 사업량 | 사업비 | 사업량 | 사업비 | 사업량 | 사업비 | 사업량 | 사업비 | 사업량 | 사업비 | 사업량 | 사업비 | 사업량 | 사업비 | 사업량 | 사업비 | 사업량 | 사업비 |
| 쌀전업농 | 1 | 565 | 2 | 50 | 2 | 50 | 2 | 6 | 3 | 16 | 3 | 16 | 1 | 25 | 1 | 25 | 1 | 23 |
| 병해충 공동방제 | 4,081 | 60 | 3,900 | 60 | 3,736 | 60 | 3,397 | 600 | 3,317 | 552 | 3,258 | 1,079 | 3,406 | 1,230 | 3,592 | 1,287 | 3,604 | 1,392 |
| 농약안전사용 장비공급 (방제기, 방제복) | 575 | 484 | 449 | 18 | 452 | 18 | 452 | 18 | 392 | 18 | 560 | 25 | 500 | 25 | 538 | 24 | 410 | 26 |

▶ 사업별 성과와 전망

- 쌀 전업농과 농업회사법인 설립 육성사업을 통하여 우리 농업의 경쟁력을 높이고 선도적 농업을 이끌어 갈 전문화·현대화된 농업경영체로의 전환을 앞당겼으며, 농업구조개선 및 규모화 영농으로 쌀 생산비 절감은 물론, 선진 영농기술 보급에 적지 않은 기여를 하였으나, 농촌노동력의 노령화로 인한 전업농 감소로 후계세대 육성이 중점 육성과제이다.

11. 기본형 공익직접지불 사업이란

농가에서 생산한 벼를 시장가격으로 매입하고 방출하는 제도인 공공비축제의 시행으로 쌀값이 하락하게 됨에 따라 정부에서는 쌀 생산 농가의 소득을 보전하고 안정적인 생산을 유도하기 위하여 양정제도를 개편, 쌀소득 등 보전직접지불사업을 '05년부터 시행하게 되었다.

이후 2020년부터 쌀·밭·조건불리직불제가 통합된 기본형 공익직불제가 시행되었다 이 제도는 기존의 쌀 직불제가 쌀 과잉생산과 가격 하락을 유발해 왔기 때문에 모든 작물에 동일한 금액을 지급하고 중·소농의 소득안정 기능을 강화하고자 시행하게 되었다.

이 제도는 소규모 농가에게 일정금액을 지급하는 '소농직불제'와 농지 면적을 기준으로 역진적 단가를 적용하는 '면적직불제'

로 구분되며, 소농직불제는 재배면적이 0.1~0.5ha이하이고 일정 요건을 충족하는 소농이면 면적과 관계없이 120만원을 받을 수 있다. 면적직불제는 논·밭, 구분 없이 동일한 단가를 적용하지만, '농업진흥지역 내의 논·밭', '농업진흥지역 밖의 논', '농업진흥지역 밖의 밭'으로 구분하여 단가 차등적용하고, 규모가 작을수록 높은 단가를 적용하게 된다.

대상농지는 종전의 쌀, 밭, 조건불리직불금 지급대상 농지의 요건을 충족한 농지이어야 한다.

▶ 연도별 직불금 지급내역

| 연도 | 대상농가(호) | | 사업량(ha) | | 지급액(백만원) | | 비고 |
|------|---------|-------|---------|---------|----------|-------|--|
| | 고정형 | 변동형 | 고정형 | 변동형 | 고정형 | 변동형 | |
| 2007 | 8,086 | 6,673 | 5,016 | 4,568 | 3,444 | 1,367 | - 고정형 지급 단가 • 진흥지역: 746천원/ha • 비진흥지역: 597천원/ha |
| 2008 | 7,470 | - | 4,841 | - | 3,319 | - | - '08년 변동형 직불금은 지급하지 않음. |
| 2009 | 6,288 | 5,884 | 4,255.1 | 3,783.6 | 2,950 | 2,776 | - '09년 변동형 직불금 지급 기준: 733천원/ha |
| 2010 | 6,158 | 5,732 | 4,270 | 3,760 | 2,900 | 3,546 | - '10년 변동형 직불금 지급 기준: 1,285천원/ha |
| 2011 | 6,068 | - | 4,234 | - | 2,899 | - | - '11년 변동형 직불금은 지급하지 않음. |
| 2012 | 5,917 | - | 4,152 | - | 2,844 | - | - '12년 변동형 직불금은 지급하지 않음. |
| 2013 | 5,840 | - | 4,117 | - | 3,214 | - | - '13년 변동형 직불금은 지급하지 않음. |
| 2014 | 5,763 | 5,204 | 4,115 | 3,476 | 3,579 | 925 | - '14년 변동형 직불금 지급 기준: 266천원/ha |
| 2015 | 5,871 | 5,223 | 4,096 | 3,396 | 3,957 | 3,395 | - '15년 변동형 직불금 지급 기준: 999천원/ha |
| 2016 | 6,198 | 5,308 | 4,102 | 3,319 | 3,966 | 7,004 | - '16년 변동형 직불금 지급 기준: 2,110천원/ha |
| 2017 | 6,237 | 5,238 | 4,024 | 3,152 | 3,873 | 2,485 | - '17년 변동형 직불금 지급 기준: 788천원/ha |
| 2018 | 6,406 | 5,225 | 3,995 | 2,926 | 3,855 | 499 | - '18년 변동형 직불금 지급 기준: 170천원/ha |
| 2019 | 6,436 | 5,191 | 3,927 | 2,865 | 3,790 | 1,051 | - '19년 변동형 직불금 지급 기준: 367천원/ha |
| 2020 | 7,907 | - | 5,067 | - | 12,049 | - | - 쌀·밭·조건불리직불금 통합으로 인한 변동형 직불금 폐지 |
| 2021 | 7,967 | - | 4,955 | - | 11,167 | - | - '21년 기본형 공익직불금 지급 |

| 연도 | 대상농가(호) | | 사업량(ha) | | 지급액(백만원) | | 비고 |
|------|---------|-----|---------|-----|----------|-----|---------------------|
| | 고정형 | 변동형 | 고정형 | 변동형 | 고정형 | 변동형 | |
| 2022 | 7,938 | - | 4,793 | - | 10,905 | - | - '22년 기본형 공익직불금 지급 |
| 2023 | 8,827 | - | 5,024 | - | 11,517 | - | - '23년 기본형 공익직불금 지급 |

12. 농업기계 순회수리 안전교육

농업기계 실수요자와 부녀자 589명을 대상으로 최신 기종 사용조작 및 정비수리 기술교육을 실시하였으며, 농업기계의 보급 증가에 따른 주행용 기계의 안전사용 교육을 강화하며 사고를 미연에 방지하기 위하여 950명을 대상으로 농업기계 안전사용 교육을 실시하였다. 또한 2023년에는 농업기계 순회수리는 농기계의 활용이 많은 2월부터 11월까지 실시하고 수리반은 농기계 교관 1명, 수리보조기사 3명이 1조로 운영하고 있으며 70개소의 107개 마을에 경운기 외 5기종 924대를 수리정비 함으로서 농기계 이용률 제고로 적기 농작업과 생력재배에 기여하였다.

▶ 농업기계 순회수리 교육 현황

| 정비일수 | 마을수 | 점검·정비·수리·실적(대) | | | | | |
|------|-----|----------------|-----|-----|-----|-----|----|
| | | 계 | 경운기 | 예취기 | 관리기 | 분무기 | 기타 |
| 70 | 107 | 924 | 495 | 204 | 106 | 88 | 31 |

13. 농업기계임대사업

농업인의 농기계 비용 경감을 위해 2007년 5억, 2009년 10억, 2014년 5억, 2016년 2억, 2017년 8억의 사업비를 투자하여 농기계 보관창고 3동 1,160㎡, 농기계 95종 380대를 보유 2007년 11월부터 농기계 임대사업을 운영하며 2023년에는 1,858농가 2,964일 임대하였고, 농업인의 편의 제공을 위한 전화 신청 및 배달 서비스를 확대 실시하여 농업인들의 큰 호응을 얻고 있으며 농가소득 향상에도 크게 기여하였다.

▶ 농업기계 보유현황(보유기종 95종 380대)

| 품목명 | 계 | 논농사 | 과수 | 원예 | 밭작물 | 축산 | 기타 |
|----------|------------|-----------|-----------|-----------|-----------|-----------|------------|
| 계 | 380 | 62 | 42 | 21 | 88 | 35 | 132 |
| 교육용농업기계 | 79 | 9 | 11 | 5 | 16 | 3 | 35 |
| 임대용농업기계 | 301 | 53 | 31 | 16 | 72 | 32 | 97 |

집필자: 유 통 팀 류재실
경영수출팀 곽영석
식량작물팀 임혜진
원예특작팀 하란주
농기계팀 최병록

제8부 - 평생학습

- 제1장 평생 학습
- 제2장 교육 지원
- 제3장 도서관관리

제1장 평생학습

1. 평생교육 실현

지역의 평생학습 관련 파트너십 전문 코디네이터 역할을 하며, 평생학습 프로그램 운영의 활성화로 시민들의 접근성을 높이고자 종합정보망을 구축하여 양질의 교육 강좌 및 프로그램을 운영하고 있다.

2. 평생학습진흥 기반 구축

가. 평생교육 체계 구축

평생학습센터는 평생교육 이미지 확산과 평생학습 기반구축을 위해 1,340백만원의 사업비를 투입하여 건물면적 1,531㎡, 지상 3층의 규모로 2010년 7월 1일에 개관하였고, 건물에는 사무실, 강의실, 작은도서관, 메이커 스페이스실, 1인 방송 스튜디오, 휴게실 등의 공간으로 구성하여 시민들을 대상으로 한 다양한 프로그램을 운영하고 있을 뿐만 아니라, 시설 대관 등 열린 공간으로 활용하고 있다.

나. 지역사회 평생학습 네트워크 구축 및 평생학습 진흥 활성화

평생학습 진흥 활성화를 위하여 사천아카데미를 개최하고, 상·하반기로 나누어 50여 개의 맞춤형 프로그램을 운영하고 있다. 또한 각 분야의 유능한 강사를 발굴하고 지역사회의 다양한 평생학습을 위하여 강사은행제를 운영하고 있다. 또한, 비문해 저학력 성인의 삶의 질 향상을 위하여 성인문해교육을 실시하는 단체를 지원하고 있으며, 장애인평생교육시설 프로그램 운영비 및 시설운영비 지원을 통해 장애인 평생교육 진흥에도 힘쓰고 있다.

시민의 평생학습에 대한 관심과 수요가 높아짐에 따라 생활공간 가까이에서 배우고자 하는 요구가 강해지고 그에 부응하기 위하여 읍면동 행복학습센터 운영 등 찾아가는 프로그램 운영으로 평생학습의 접근성을 보장하고 있다.

앞으로도 찾아가는 평생학습 프로그램 운영을 더욱 확대 운영할 계획이며, 지역특색에 맞는 맞춤형 프로그램으로 시민들의 삶의 터전 가까이에 친근하게 찾아갈 예정이다.

▶ 평생학습센터 맞춤형 프로그램 운영 현황

(2023년)

| 순번 | 강좌명 | 상반기 | | 하반기 | |
|----------|--------------|-------------|---------|-------------|---------|
| | | 수강인원 | 교육시간/기간 | 수강인원 | 교육시간/기간 |
| 계 | | 301명 | | 318명 | |
| 1 | 우쿨렐레 | 14 | 2시간/16주 | 19 | 2시간/16주 |
| 2 | 약초와 생활한방 | 18 | 2시간/16주 | 17 | 2시간/16주 |
| 3 | 전통민화 | 20 | 3시간/16주 | 13 | 3시간/16주 |
| 4 | 커피바리스타 초급A | 18 | 3시간/16주 | 20 | 3시간/16주 |
| 5 | 하모니카 | 17 | 2시간/16주 | 18 | 2시간/16주 |
| 6 | 스피치지도사 | 16 | 2시간/16주 | 17 | 2시간/16주 |
| 7 | 캘리그래피A | 7 | 2시간/16주 | 9 | 2시간/16주 |
| 8 | 펜드로잉A | 14 | 2시간/16주 | 15 | 2시간/16주 |
| 9 | 사진 기초에서 작품까지 | 18 | 2시간/16주 | 미운영 | |
| 10 | 캘리그래피B | 20 | 2시간/16주 | 16 | 2시간/16주 |
| 11 | 수채화 | 13 | 3시간/16주 | 13 | 3시간/16주 |
| 12 | 포크기타(중급) | 16 | 2시간/16주 | 15 | 2시간/16주 |

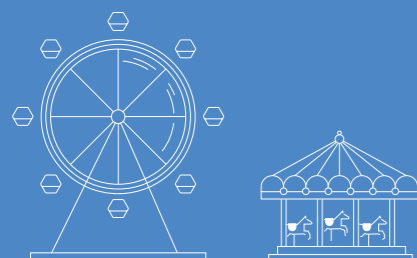

| 순번 | 강좌명 | 상반기 | | 하반기 | |
|----|--------------|------|---------|------|---------|
| | | 수강인원 | 교육시간/기간 | 수강인원 | 교육시간/기간 |
| 13 | 포크기타(초급) | 10 | 2시간/16주 | 12 | 2시간/16주 |
| 14 | 쉽게 배우는 유화 | 9 | 3시간/16주 | 9 | 3시간/16주 |
| 15 | 원어민에게 배우는 영어 | 16 | 2시간/16주 | 20 | 2시간/16주 |
| 16 | 기초일본어회화 | 17 | 2시간/16주 | 20 | 2시간/16주 |
| 17 | 남성 노래교실 | 7 | 2시간/16주 | 8 | 2시간/16주 |
| 18 | 펜드로잉B | 13 | 2시간/16주 | 15 | 2시간/16주 |
| 19 | 웰다잉심리상담사 | 8 | 2시간/16주 | 11 | 2시간/16주 |
| 20 | 커피바리스타 초급B | 17 | 3시간/16주 | 19 | 3시간/16주 |
| 21 | 치매예방전문강사과정 | 13 | 2시간/16주 | 19 | 2시간/16주 |
| 22 | 사진 카메라 아카데미 | 미운영 | | 13 | 2시간/16주 |

3. 학점은행제 교육훈련기관 운영

가. 평생학습권 보장을 위한 학위취득 기회 제공

시민의 평생학습권 보장을 위한 학점은행제 교육훈련기관 운영은 배움의 끈을 이어주는 제도로 학력이 단절된 이들에게 대학의 학위와 동등한 학위취득 기회를 제공하고 있다.

『사천시평생학습센터 학점은행제 교육훈련기관』은 2017년 교육부로부터 출석수업기반 교육훈련기관으로 인정받아 2017년 3월부터 평가인정 학습과정을 운영하고 있다. 현재까지 교육부 승인 학습과정은 30과목을 보유하고 있다.

특히 <사회복지현장실습> 과목을 승인받음으로써 시민의 학위 및 자격증 취득시기를 빠르게 진행할 수 있게 되었다. 평가인정 학습과정 이수를 통한 학점 누적으로 일정 기준을 충족하면 교육부장관 명의의 학위취득이 가능하다. 학점은행제는 개인의 학습력을 극대화하여 고등학교 졸업자 또는 동등 이상의 학력을 가진 사람이라면 학사학위 또는 전문학사학위 과정을 진행할 수 있다.

이미 학사 또는 전문학사학위를 소지한 학습자는 새로운 전공 분야로 학위를 취득할 수 있도록 타전공 학위과정을 진행할 수 있다. 전문학사, 학사 등의 학위를 가지고 있는 학습자에게는 학점인정을 통해 사회복지사2급, 건강가정사, 평생교육사 등 자격증 취득이 가능한 학습과목을 지속적으로 확보하여 학위취득과 자격증 취득을 할 수 있도록 학습과정을 운영하고자 한다.

※ 2023년 교육부장관 명의 학위취득자: 전문행정학사(7명), 행정학사(10명)

▶ 2023년 학습과정 운영 현황

| 순번 | 학습과목 | 수강등록인원 | | 학점이수인원 | | 강의기간 및 이수시간 |
|----------|-----------|------------|------------|------------|------------|-------------|
| | | 1학기 | 2학기 | 1학기 | 2학기 | |
| 계 | | 86명 | 73명 | 76명 | 66명 | |
| 1 | 사회복지시설운영론 | 5 | | 5 | | 15주/45시간 |
| 2 | 사회복지행정론 | 6 | | 6 | | 15주/45시간 |

| 순번 | 학습과목 | 수강등록인원 | | 학점이수인원 | | 강의기간 및 이수시간 |
|----|-----------|--------|-----|--------|-----|-------------|
| | | 1학기 | 2학기 | 1학기 | 2학기 | |
| 3 | 사회복지정책론 | 5 | | 4 | | 15주/45시간 |
| 4 | 프로그램개발과평가 | 11 | | 10 | | 15주/45시간 |
| 5 | 사회복지실천론 | 7 | | 5 | | 15주/45시간 |
| 6 | 사회복지윤리와철학 | 5 | | 5 | | 15주/45시간 |
| 7 | 사회복지조사론 | 6 | | 6 | | 15주/45시간 |
| 8 | 노인복지론 | 6 | | 6 | | 15주/45시간 |
| 9 | 지역사회복지론 | 6 | | 6 | | 15주/45시간 |
| 10 | 상담이론과실제 | 4 | | 3 | | 15주/45시간 |
| 11 | 사회복지현장실습 | 25 | 16 | 20 | 16 | 15주/45시간 |
| 12 | 사회복지법제와실천 | | 6 | | 6 | 15주/45시간 |
| 13 | 복지국가론 | | 5 | | 2 | 15주/45시간 |
| 14 | 사회복지학개론 | | 7 | | 7 | 15주/45시간 |
| 15 | 사회복지실천기술론 | | 8 | | 8 | 15주/45시간 |
| 16 | 가족상담및가족치료 | | 4 | | 4 | 15주/45시간 |
| 17 | 인간행동과사회환경 | | 4 | | 4 | 15주/45시간 |
| 18 | 장애인복지론 | | 9 | | 8 | 15주/45시간 |
| 19 | 사회복지역사 | | 9 | | 8 | 15주/45시간 |
| 20 | 사회보장론 | | 5 | | 3 | 15주/45시간 |

집필자: 평생학습팀장 김 판 곤

제2장 교육지원

1. 인재육성장학재단 운영 및 교육지원

가. 인재육성장학금 지급

2008년 8월 1일자로 설립된 (재)사천시 인재육성장학재단은 2023년 12월 현재 약 151억원의 장학기금을 조성하였으며, 올해 407명의 학생에 대하여 2억8천8백만원의 장학금을 지급하여 현재까지 총 6,336명 58억5천만원의 장학금을 지급하였다. 이로 인해 지역 학생의 관내 고등학교 진학률이 매년 증가하고 있다.

우수한 지역 인재의 육성을 위해 교육기관에 대한 경비 지원으로 적극적인 지역인재 육성시책을 펼치고 있으며, 초·중·고등학교 원어민교사제 지원, 항공과학 영재교실 운영 지원, 방과 후 학교 지원, 논·구술 특강비 지원, 진로·진학 설명회, 사천꿈날개 사업 등 총 17개의 사업에 대해 학교교육경비 약 37억원을 지원하였으며, 또한 고등학교 무상교육경비 전출금 2억2천만원, 중·고등학생 교복비 4억4천만원을 지원하여 학부모 교육비 경감과 보편적 교육복지 실현을 하고 있다.

서민자녀의 교육격차 해소와 동등한 교육기회 제공을 위하여 초·중·고교생 1,703명에게 서민자녀 교육지원 바우처카드를 제공하여 학습교재 구입, 온라인 수강 등을 지원하고 글로벌 인재 양성을 위한 원어민 원격 화상영어 지원 및 인터넷 수능강의 지원 등 다양한 사업을 통해 학생들에게 좋은 반응을 얻었다.

▶ 2023년도 인재육성장학금 지급 현황

| 구분 | 지급인원 | 지급액 | 비고 |
|-------------------|-------------|------------------|----|
| 계 | 407명 | 288,700천원 | |
| 인문계고교 입학생 | 186명 | 186,000천원 | |
| 전문계고교 입학생 | 12명 | 9,300천원 | |
| 예·체능 우수 학생 | 24명 | 9,700천원 | |
| 성적향상 학생 | 141명 | 46,200천원 | |
| 관외대학교 입학생 | 23명 | 16,500천원 | |
| 한국폴리텍대학 항공캠퍼스 장학생 | 7명 | 7,000천원 | |
| 꿈드림 장학생 | 14명 | 14,000천원 | |

집필자: 교육지원팀장 김 영 미

제3장 도서관관리

1. 사천시립도서관 건립

사천시립도서관은 시민들의 독서·교육·문화 수요를 충족하고, 지역 공동체 커뮤니티 역할을 위한 복합문화공간인 공공도서관으로 반룡공원 내(정동면 반룡로 27 일원)에 연면적 5,270㎡, 지상 1~4층 규모로 2023년 12월 준공하였다.

▶ 사천시립도서관 시설 현황(2023년 기준)

| 위치 | 시설규모 | | 비고 |
|-------------------|-------------------|---|----|
| | 면적 | 층별 용도 | |
| 사천시 정동면 반룡로 27 | 1층 (1,754.63㎡) | 기계실/전기실, 보존서고, 대강당 자료정리실, 전시실, 북카페 등 | |
| | 2층 (1,298.75㎡) | 어린이자료실, Teens universe(청소년실), 다함께자료실 등 | |
| | 3층 (1,182.81㎡) | 종합자료실, 향토자료실, 특화자료실 | |
| | 4층 (932.07㎡) | 중회의실, 동아리실, 세미나실, 다목적실, 미디어창작실, 사무실 등 | |

2. 사천시어린이도서관 운영

사천시어린이도서관은 사남초등학교 복합화(BTL)사업으로 건립되어 2011년 4월 개관, 민간위탁 운영해오던 것을 2019년 2월에 시 직영으로 전환하면서 기존 영어도서관에서 한글도서를 확충하여 이용자 확대 및 공공도서관으로서의 역할 정립을 도모하였다.

▶ 어린이도서관 시설 및 운영 현황(2023년 기준)

| 위치 | 규모 | 주요 시설 등 | 운영 |
|----------------------|--------------------------------|---|---------------------|
| 사천시 사남면 조동길 49-30 | 부지 15,629㎡ 건물 904.52㎡(지상2층) | - 한글자료실, 영어자료실, 멀티미디어실, 시청각실, 강의실, 사무실 등 - 장서 수: 42,370권(점) - 회원 수: 3,014명 | 월요일, 법정공휴일 휴무 |

▶ 어린이도서관 프로그램 운영 현황(2023년 기준)

- 독서문화프로그램 운영: 13개 과정 / 981명 / 연중
- 영어특화프로그램 운영: 3개 과정 / 278명 / 분기별
- 책으로 성장하는 영유아프로그램: 2개 과정 / 269명 / 5월~12월
- 도서관과 함께 책 읽기 등 공모사업: 4개 과정 / 250명 / 연중

3. 작은도서관 지원

생활 속 작은도서관은 시민들의 지식정보 접근성을 높이고 생활 친화적 독서문화 콘텐츠 조성으로 정서함양은 물론 언제나 책과 함께할 수 있는 지역 독서환경을 조성하고 있다.

| 연번 | 도서관명칭 | 위치 | 개관일 | 운영 위원장 | 도서관장 | 도서관규모 | | |
|----------|-------------|--------------------|--------------|-------------------|------|-------------|------------|------------|
| | | | | | | 건물 면적(㎡) | 열람석 (석) | 도서수 (권) |
| 계 | 25개관 | | | | | | | |
| 1 | 이안애 | 사천읍 원광이안애@ 노인정 2층 | '14. 04. 04. | 김병찬 | 서영숙 | 65.66 | 20 | 5,369 |
| 2 | 평생학습센터 | 사천읍 평생학습센터 내 | '10. 07. 01. | 시 직영 | | 58.9 | 10 | 6,040 |
| 3 | 책마루 | 정동면 삼성@ 복지관 2층 | '10. 10. 29. | 임은화 | 박남희 | 157 | 30 | 10,284 |
| 4 | 송보 | 정동면 송보A@ 관리동 3층 | '05. 03. 22. | 조수진 | 김현숙 | 264 | 30 | 9,487 |
| 5 | 훼미리 | 정동면 한보훼미리@ 내 | '06. 10. 27. | 김연화 | 이은정 | 54 | 16 | 7,366 |
| 6 | 꿈크루 | 사남면 엘크루@ 관리동내 | '13. 12. 19. | 김순자 | 박경란 | 145 | 20 | 9,009 |
| 7 | 리가 | 사남면 리가@ 관리동 3층 | '12. 02. 07. | 조원자 | 김경훈 | 158 | 12 | 9,564 |
| 8 | 진사주공 | 사남면 진사주공@ 106동 내 | '07. 05. 09. | 김지선 | 명수미 | 60 | 12 | 6,552 |
| 9 | 책놀이터어린이 | 사남면 대우푸르지오@ 관리동 2층 | '09. 07. 21. | 이복희 | 이복희 | 135 | 20 | 11,745 |
| 10 | 늘푸른 | 사남면 한주빌라트@ 관리동 2층 | '08. 06. 20. | 전윤희 | 이정경 | 66 | 15 | 9,850 |
| 11 | 근로자복지회관 | 사남면 근로자복지회관 1층 | '20. 02. 03. | 시 직영 | | 177 | 32 | 1,408 |
| 12 | 꿈 | 용현면 덕산아내@ 관리동 | '18. 10. 02. | 방희정 | 조현숙 | 145 | 18 | 2,053 |
| 13 | 동강아뜨리에 | 용현면 동강아뜨리에@ 관리동 2층 | '08. 12. 31. | 변근준 | 김보경 | 60 | 16 | 9,749 |
| 14 | 용현휴먼시아 | 용현면 휴먼시아@ 관리동 | '21. 01. 28. | 김종백 | 박선희 | 51.6 | 10 | 2,769 |
| 15 | 무지개 | 곤양면 곤양로 144, 2층 | '09. 11. 10. | 최다홍 | - | 87 | 24 | 6,041 |
| 16 | 꿈나무(휴관) | 곤명면 완사3길 4 | '07. 05. 25. | 김길효 | 이석제 | 58 | 15 | 4,604 |
| 17 | 별주부 | 서포면 서포복지회관 2층 | '18. 12. 18. | 이지현 | 김희인 | 146 | 22 | 3,174 |
| 18 | 큰꿈 | 동서동 대룡@@ 상가1층 | '13. 12. 06. | 강미숙 | 전성수 | 132 | 57 | 4,000 |
| 19 | 삼한노인대학 | 선구동 새동네1길 72 | '08. 09. 04. | 박광식 | 송영안 | 158 | 20 | 7,071 |
| 20 | 삼천포예미지 | 동서금동 삼천포예미지@ 내 | '20. 09. 23. | 이미정 | - | 40 | 14 | 2,300 |
| 21 | NH 아라 | 벌용동 용강주공2차@ 관리동 내 | '21. 12. 02. | 김미영 | 김희주 | 50 | 15 | 2,524 |
| 22 | 느티나무 | 벌용동 용강주공@ 관리동 2층 | '11. 10. 14. | 서진숙 | 여명순 | 79 | 24 | 6,441 |
| 23 | 현대 | 벌용동 용강현대@ 관리동 2층 | '13. 01. 29. | 김철민 | 박현선 | 89 | 18 | 3,735 |
| 24 | 청소년수련관 | 벌용동 청소년문화센터 3층 | '12. 03. 12. | 사천시복지청소년 재단 위탁 | | 242 | 72 | 12,695 |
| 25 | 동산 | 향촌동 남일로 104-1 | '96. 03. 04. | 홍영미 | 윤성대 | 221 | 20 | 21,300 |

집필자: 도서관지원팀장 강 윤 남

제9부 - 환경사업

- 제1장 청소 관리
- 제2장 청소 시설
- 제3장 폐기물관리

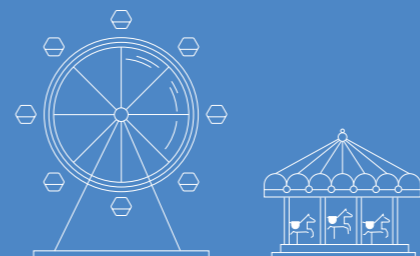

제1장 청소관리

매년 청소행정의 가장 큰 문제는 생활폐기물 분리배출 미흡이었으나 2023년 생활폐기물 분리배출 도우미 사업을 운영하면서 현장에서 시민들에게 직접 분리배출 방법을 안내하고 중요성을 강조한 결과 시민 의식 제고 및 분리배출 정착화에 기여하였다. 그러나 일부 원룸, 상가 밀집 지역의 경우 여전히 분리배출이 정상적으로 이루어지지 않아 2024년에는 생활폐기물 무단투기 전담인력 추가 운영을 통하여 생활 속에서 분리배출이 정착될 수 있도록 행정력을 집중할 계획이다.

한편, 중대재해처벌법의 시행 및 안전의식 고취에 따라 폐기물 수거·선별 작업 등에서 안전기준을 철저히 준수하기 위해 안전 장비 추가 지급, 작업자의 안전 교육 실시 및 작업장 현장 점검 등이 예년과 달리 크게 강화되었던 한 해였다.

1. 생활쓰레기 처리

가. 쓰레기 발생 및 처리

(단위: 톤/일)

| 구분 | 발생량 | 처리내용 | | | | 비고 |
|----|-----|------|----|-----|----|----|
| | | 매립 | 소각 | 재활용 | 기타 | |
| 계 | 127 | 45 | 55 | 4 | 23 | |

나. 쓰레기 수거 인력 및 장비

| 구분 | 인력(명) | | | 장비(대) | | | |
|------|-------|-----|----|-------|-----|----|-----|
| | 계 | 미화원 | | 차량 | 손수레 | 중기 | 이륜차 |
| | | 운전 | 청소 | | | | |
| 계 | 90 | 30 | 60 | 47 | 1 | 4 | 7 |
| 청소 | 45 | 15 | 30 | 26 | 1 | - | 5 |
| 매립장 | 7 | - | 7 | 7 | - | 4 | 2 |
| 대행업체 | 38 | 15 | 23 | 14 | - | - | - |

다. 쓰레기 수거체계

| 구분 | 배출방법 | 수거주기 | 수거차량 | 수거인원 |
|--------|---------------------------------|---------------|---------------|------|
| 계 | | | 32대 | 69명 |
| 생활쓰레기 | 종량제봉투 | 매일 (공휴일제외) | 15 | 37 |
| 음식물쓰레기 | 단독주택 | 전용봉투 | 매일 (지역별격일) | 6 |
| | 공동주택 음식점 | 전용용기 | | |
| 재활용품 | 뭉거나 투명한 비닐 사용 | 주1회 이상 | 7 | 15 |
| 대형폐기물 | 읍면동행정복지센터, 앱(여기리) 또는 홈페이지 신고 | 신고 익일 | 4 | 9 |

라. 재활용품 수거요일

| 구분 | 사천시 직영 수거지역 | 청소 대행업체 수거지역 |
|----------|-------------------------------|-------------------------------------|
| 월 | 정동면(아파트), 서포면(자혜리~비토리) | 동서동, 선구동 |
| 화 | 정동면(그 외), 곤양면(그 외) | 벌용동(아파트), 남양동 |
| 수 | 곤양면(중항리·검정리), 곤명면 | 사남면, 벌용동(그 외) |
| 수거 요일 | 목 | 사천읍(30세대 이상 아파트) 서포면(사천대교~내·외구리) |
| | 금 | 축동면, 동서동·선구동(용궁수산·중앙시장, 녹도, 초양도) |
| 토 | | 사천읍(두량리) |
| 수거품목 | 종이류, 병류, 고철류, 플라스틱류, 비닐류, 기타 | |
| 배출장소, 시간 | 배출자 문전배출, 수거전날 저녁부터 다음날 06시까지 | |

2. 쓰레기 종량제

가. 추진현황

생활쓰레기 감량화 촉진을 위한 배출 원인자 부담원칙인 쓰레기 종량제를 꾸준히 추진한 결과, 2023년 2,466백만 원의 종량제봉투 판매 수입으로 청소행정 재정자립도 향상에 기여하였으며 종이컵, 우산비닐 등 1회용품 추가 사용 규제와 재활용품 배출량뿐만 아니라 생활쓰레기 역시 줄어들어 쓰레기 처리비용 절감은 물론 소각량 감소로 대기오염 저감과 매립량을 최소화하였으며 인근 주민 반대로 조성이 쉽지 않은 쓰레기매립장 사용기간을 연장하는 효과를 가져왔다.

나. 쓰레기 종량제봉투 판매가격

| 구분 | 일반쓰레기수거용 | | 음식물쓰레기 수거용 | |
|--------|----------|-------|------------|-------|
| | 규격(ℓ) | 가격(원) | 규격(ℓ) | 가격(원) |
| 종류 | 5 | 130 | 3 | 80 |
| | | | 5 | 130 |
| | 10 | 250 | 10 | 250 |
| | | | 20 | 500 |
| | 20 | 500 | 5(납부필증) | 130 |
| | | | 20(납부필증) | 500 |
| 색상 | 50 | 1,200 | 60(납부필증) | 1,450 |
| | | | 120(납부필증) | 2,910 |
| 폐기물 포대 | 50 | 1,440 | 분홍색 | 녹색 |

3. 생활쓰레기 분리배출 추진

가. 쓰레기 분리배출 정착

일반쓰레기, 음식물쓰레기, 재활용품, 대형폐기물, 공사장 생활폐기물 등 쓰레기 종류별 분리배출을 추진하여 자원재활용 증대를 가져왔으며, 쓰레기 종량제에 대한 자발적인 실천 의식으로 종량제봉투 사용이 생활화되었고 쓰레기 분리배출 및 쓰레기 불법투기 사전 예방을 위하여 홍보물 제작·배포, 불법투기 단속용 CCTV 설치 등 주민홍보에 주력하여 생활 쓰레기 분리배출이 정착될 수 있도록 노력하였다.

나. 쓰레기 불법투기 행위 과태료 부과

쓰레기 종량제봉투 미사용, 무단·불법투기, 불법소각 등 2023년 총 120건의 위반행위에 대하여 폐기물관리법 등에 의거 24,350천 원의 과태료를 부과함으로써 쓰레기 불법투기 및 불법소각을 근절코자 노력하였다

다. 청소 기동순찰반 운영

청소 차량이 수거하고 난 이후 뒤늦게 배출된 생활 쓰레기로 인해 도시 거리 환경이 저해되는 것을 사전 예방하기 위하여 청소권역별로 청소 기동순찰반 2개 반 6명을 매일 운영하여 신속한 쓰레기 처리로 청소 민원을 해소하는 등 시민과 관광객들에게 깨끗한 도시 이미지를 제공하였다.

집필자: 청소팀장 임 춘 식

제2장 청소시설

우리시에서 발생하는 생활폐기물을 생활폐기물 매립시설 및 소각시설, 음식물류폐기물 처리시설, 재활용품선별시설에서 안정적으로 처리하고, 향후 생활폐기물 배출량 증가를 대비하여 폐기물처리시설 확충 등 자원순환 사회기반 조성에 힘쓰고 있다.

1. 사등 생활쓰레기 위생매립장 설치 운영

가. 사업개요

- ▶ 위치: 사천시 환경길 57(사등동)
- ▶ 사업규모: 72,774㎡
- ▶ 매립용량: 1,040,000㎡
- ▶ 총사업비: 23,386백만원(1단계 17,333, 2-1단계 3,053, 2-2단계 3,000)
- ▶ 사업기간: 1998. 12. ~ 2002. 02.(1단계), 2008. 01. ~ 2009. 06.(2-1단계), 2018. 06. ~ 2019. 05.(2-2단계), 2022. 01.~ 2024. 08.(2-3단계)
- ▶ 설계·시공자
 - <1단계>
 - 설계자: (주)건화엔지니어링
 - 시공자: 동광건설(주), 케이디(주)
 - 감리자: (주)건화엔지니어링
 - <2-1단계>
 - 설계자: (주)범한엔지니어링
 - 시공자: 기성종합건설(주)
 - <2-2단계>
 - 설계자: (주)경화엔지니어링
 - 시공자: 부흥건설(주)
 - <2-3단계>
 - 설계자: (주)천진엔지니어링
 - 시공자: (주)흥진건설

나. 공사현황

- ▶ 착공: 1998. 12. 31.(1단계), 2008. 09. 02.(2-1단계), 2018. 06. 25.(2-2단계), 2023. 08. 19.(2-3단계)
- ▶ 준공: 2002. 02. 22.(1단계), 2009. 05. 31.(2-1단계), 2019. 05. 10.(2-2단계), 2024. 8. 21.(2-3단계)
- ▶ 폐기물처리시설 설치검사(환경관리공단): 2002. 03. 21.
- ▶ 매립장 사용개시 승인(경상남도): 2002. 04. 02.(1단계), 2009. 10. 20.(2-1단계), 2019. 06. 25.(2-2단계)
- ▶ 매립개시일: 2002. 04. 03.(1단계), 2009. 10. 21.(2-1단계), 2019. 06. 26.(2-2단계)

다. 운영현황

- ▶ 1일 매립량: 45톤(2023년 기준)
- ▶ 운영인력: 3명(청원경찰1, 환경미화원2)
- ▶ 보유장비: 중장비 3대(굴삭기 2대, 덤프 1대)

2. 사천시 자원회수센터 설치 운영

가. 사업개요

- ▶ 위치: 사천시 환경길 71(사등동)
- ▶ 소각로: 2,000kg/hr(1일 24시간 가동)
- ▶ 소각동: 1동(연면적: 2,911㎡)
- ▶ 소각형식: 스토카식(상향이동식)
- ▶ 사업기간: 2010. 8. ~ 2012. 4.
- ▶ 총사업비: 19,768백만원(재정지원금 9,610, 민간투자 10,158)
- ▶ 투자방식: 민간투자사업(BTO)

나. 공사현황

- ▶ 민간투자사업 방침 결정: 2007. 1. 2.
 - 시행자: 사천그린(주)
 - 시공자:(주) 벽산엔지니어링
- ▶ 실시협약 체결(사업시행자 지정): 2009. 9. 10.
- ▶ 실시계획승인(고시): 2010. 7. 30.
- ▶ 공사착공: 2010. 8. 9.
- ▶ 공사준공: 2012. 4. 8
- ▶ 사용 개시일: 2012. 4. 9

다. 운영현황

- ▶ 1일 처리량: 48톤/일(생활폐기물 40톤, 하수슬러지 8톤)
- ▶ 운영방법: 민간위탁
 - 위탁사: 사천그린(주)
 - 위탁기간: 2012. 4. 9. ~ 2027. 4. 8.(15년간)

3. 음식물 바이오가스화시설 설치 운영

가. 음식물류폐기물 바이오가스화사업

- ▶ 위치: 사천시 환경길 55 일원
- ▶ 용량: 전처리시설 40톤/일, 혐기성 소화조 2,010㎡ 1기
- ▶ 처리방식: 혐기성 소화방식(하수연계처리)
- ▶ 총사업비: 9,155백만원(국비 2,746, 도비 1,831, 시비 4,578)

나. 공사현황

- ▶ 2020. 03.: 전처리시설(40톤/일) 공사 착공
- ▶ 2020. 12.: 전처리시설(40톤/일) 공사 준공
- ▶ 2021. 03.: 혐기성소화조(2,010㎡) 공사 착공
- ▶ 2022. 12.: 혐기성소화조(2,010㎡) 공사 준공

다. 운영현황

- ▶ 1일 처리량: 25톤/일(2023년 기준)
- ▶ 운영방법: 관리대행
 - 위탁사: 사천시시설관리공단
 - 위탁기간: 2021. 1. 1. ~ 2025. 12. 31.(15년간)

4. 공공 재활용 선별시설 설치 운영

가. 사업개요

- ▶ 위치: 사천시 환경길 57(사등동)
- ▶ 용량: 15톤/일
- ▶ 총사업비: 1,780백만원(국비534, 시비1,246)
- ▶ 시설규모: 1,464.77㎡(선별동 외 3동)

나. 공사현황

- ▶ 착공: 2005. 4. 6.
- ▶ 준공: 2007. 7. 24.
- ▶ 사용개시일: 2007. 7. 24.

다. 운영현황

- ▶ 1일 처리량: 6톤/일(2023년 기준)
- ▶ 운영방법: 시 직영
- ▶ 선별대상: 종이류 외 13품목

집필자: 청소시설팀장 신 경 민

제3장 폐기물관리

폐기물은 발생원 및 발생량 등에 따라 생활폐기물과 지정, 의료, 건설 등 사업장 폐기물로 나눌 수 있다. 최근 통계 자료에 의하면 매년 증가하던 생활폐기물과 사업장폐기물 발생량이 자원순환정책 시행으로 소폭 감소하고 있지만, 국제정세와 팬데믹으로 인해 폐기물의 재활용 처리가 원활하지 못하여 불법 적재하거나 투기하는 사례가 빈번히 발생했다.

우리는 도시재생사업 등 각종 건설공사 증가로 인해 건설폐기물 발생량이 늘고, 항공 산업단지 조성으로 사업장폐기물이 지속적으로 증가할 것이 예측됨에 따라 관리·감독을 강화하여 불법 처리를 사전 예방하고, 지속적인 발생량 감소를 위해 재활용률을 높이는 시책에 힘써야 할 것이다.

1. 폐기물 배출 및 처리업체 지도점검

폐기물 처리업체는 반기에 1회 이상, 의료 및 지정, 건설 등 사업장폐기물 배출업체는 연간 1회 이상 지도점검을 계획하고 있으며, 체계적이고 효율적인 지도점검을 위하여 환경오염물질 배출시설 등에 관한 통합지도·점검 지침에 따라 사업장 등급별로 차등 단속을 하고 있다. 2023년도 점검 결과 총 38개소를 적발하여 고발(20건) 및 과태료(17건) 부과 등으로 조치하였다.

▶ 사업장 폐기물 관련 업체현황

(2023. 12. 31. 현재, 단위: 개소)

| 소계 | 폐기물 처리업체 | | | | | | 폐기물 배출업체 | | | | |
|----|----------|-------|--------|-----|--------|-------|----------|----|-----|-----|-----|
| | 건설폐기물 | | 일반 폐기물 | | | | 소계 | 지정 | 의료 | 일반 | 잔류성 |
| | 중간 처리 | 수집 운반 | 처분업 | 재활용 | 수집 운반업 | 처리 신고 | | | | | |
| 75 | 4 | 4 | 1 | 19 | 33 | 14 | 878 | 36 | 187 | 206 | 449 |

2. 체계적인 사업장폐기물 관리

사업장폐기물은 배출·운반 또는 처리할 때마다 폐기물의 인계·인수에 관한 내용을 폐기물 전자정보처리프로그램인 올라보시스템에 입력함으로써 폐기물의 배출에서부터 운반·최종 처리까지의 전 과정을 인터넷을 통해 실시간 확인할 수 있다. 이를 통해 폐기물처리의 투명성과 신뢰성 확보와 사업장폐기물의 발생 억제, 재활용, 적정 처리까지 폐기물처리의 전체과정을 시스템으로 확인토록 하여 체계적으로 관리하고 있다.

3. 폐석면(슬레이트) 및 하천·하구쓰레기 관리

농어촌지역 주택 슬레이트 노후화로 폐석면(폐슬레이트) 처리신고가 급증하고 있으며, 2013년부터 매년 슬레이트처리 지원사업을 시행하여 슬레이트 처리비를 지원(2023년 사업비 1,160백만 원, 사업량 297가구) 함으로써 주민 부담 경감과 쾌적한 주거환경 조성에 최선을 다하고 있으며, 축동면 가화천 및 사천만 연안의 하천·하구쓰레기 정화사업(2023년 수거량 502톤)을 실시하여 수질오염 예방과 수생태계 보전에 힘쓰고 있다.

집필자: 폐기물관리팀장 이 행 선

제10부 - 상하수도사업

- 제1장 운영지원
- 제2장 수도시설
- 제3장 하수관리
- 제4장 하수시설

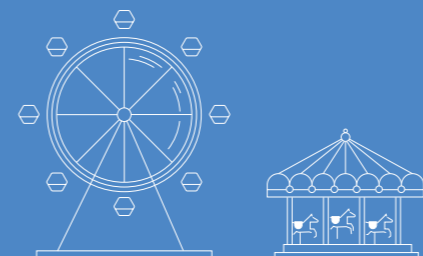

제1장 운영지원

1. 상수도분야

우리시는 1929년 6월 27일 곤명면 추천리 47번지에 수원지를 설치하고, 1930년 곤양면 성내리 162-2번지에 80㎡급의 배수지를 설치하면서 최초로 주민들에게 상수도 급수를 시작하였다. 이후 사천읍 지역에 장티푸스가 발생하여 인명 피해가 많아 이태진 면장의 건의로 1936년 1월 20일 사업비 43,000엔으로 공사를 착수해 1937년 7월 수원지 1지(사남면 구룡리 6,030㎡)와 송배수관 7.3km를 매설하는 공사가 준공되면서 사천읍 지역 생활용수 공급이 시작된 것이다.

동 지역은 1932년 5월 삼천포천 하천수를 취수하여 일일 생산능력 1,300㎡ 규모의 동림 정수장에서 정수를 해 급수를 시작하였다. 이후, 1959년에 완공한 와룡저수지를 주된 식수원으로 사용하였으나 급수인구 증가와 생활수준 향상으로 1981년에 남강댐을 상수원으로 한 진양호 취수장을 건설해 급수를 해 왔다.

한국수자원공사는 남강댐계통 광역상수도사업을 1989년 I 단계 1차, 1996년에 I 단계 2차 사업을 완료하였고, 이에 따라 우리시는 광역상수도를 확대공급 받게 되었으며, 나아가 서부경남지역 7개 시·군(사천시, 거제시, 통영시, 진주시, 고성군, 하동군, 남해군)의 장래 용수 수요 증가에 대비해 1996년도 II 단계 사업을 착수하여 2005년 5월에 준공하였다.

한편, 우리시는 노후화된 상수도시설 개선을 위해 물 관리 전문기관인 한국수자원공사와 사천시 지방상수도 운영 효율화사업을 추진하게 되었다. 2004. 5. 25. 기본협약을 체결하고 2004년 6월 상수도 시설 전반에 대한 사업진단 및 위탁관리 사업계획을 수립하도록 하였고, 같은 해 12월 사업계획서를 제출받고 설명회를 개최하였다. 이후, 위탁운영을 위해 2005. 3월 시정조정위원회 심의 의결과 2005. 6월 한국자치경영평가원의 위탁운영 타당성 용역을 거쳤다. 한국자치경영평가원은 위탁운영이 타당한 것으로 용역결과를 제출함에 따라 2005. 6. 29일 시의회 위탁운영 동의안이 가결되어 위탁운영이 가능하게 되었다.

우리시와 한국수자원공사는 2005. 7. 26일 지방상수도운영 효율화사업 실시협약 조인식을 체결하는 성과를 거두었고, 2005. 12. 1일 한국수자원공사 사천수도서비스센터를 개소하면서 위탁운영을 시작하였다. 위탁운영기간은 30년(2005~2034년)이지만, 위탁운영 초기 10년간 노후관 교체에 사업비를 집중해 유수율을 크게 향상시키면서 상수도공기업 재정 건전화에 기여하였고, 이를 통해 시민 서비스 질도 대폭 개선되었다.

2. 하수도분야

우리시는 도농 통합 전인 1994년 삼천포 하수종말처리장 건설을 위한 조직을 신설하고, (구)삼천포 농업기술센터 부지에 사무실을 설치하여 하수처리장 건설과 관련된 업무를 시작하였다.

이후, 1995년 구 삼천포시와 사천군의 통합이후, 2003년 6월 사천읍하수종말처리장을 준공하여 현 위치에 사무실을 이전하였다.

2004년 7월 하수도 공기업 특별회계를 설치하고, 하수행정담당외 3개 담당이 하수종말처리장 건설 및 운영, 하수관거 설치 및 유지관리, 마을하수도 설치사업 및 운영 등 하수와 관련된 제반 업무를 추진하다가 2015년 1월 2일 상하수도사업소로 개편되었다. 이후, 2016년 7월 1일 하수도사업소로 조직이 축소되었다가 2020년 1월 2일 또다시 상하수도사업소로 조직이 확대 개편되었다.

삼천포공공하수처리시설은 처리능력 43,000㎡/일 규모의 표준 활성슬러지 공법의 하수처리시설로 67,672백만원의 총 사업비가 투자되었고, 2000년 2월 준공을 하였다. 이후, 2009년 3월 하수 고도처리를 위해 사업비 19,825백만원으로 표준활성슬러지법에서 생물학적 질소,인 제거(DNR)공법으로 시설을 개량하여 2차 공사를 준공하였다. 또한 보다 안정적인 하수처리를 위해 2012년부터 2017년 7월까지 사업비 16,549백만원을 투자해 DNR공법을 DNR+A2O공법으로 개량하였고, 2014년부터 2018년 2월까지 총사업비 4,681백만원을 투자해 하수슬러지 처리(건조)시설을 설치하였다.

삼천포공공하수처리시설은 원활한 운영을 위해 준공과 동시에 시공사인 주)한양에 민간위탁을 시작해 환경시설 관리주식회사를 거쳐 2020년 1월 1일부터는 사천시시설관리공단이 단순위탁관리대행을 하고 있다.

사천공공하수처리시설은 처리능력 18,000㎡/일 규모의 DNR 공법 하수처리시설로 45,915백만원의 총 사업비가

투자되었고, 2000년 3월에 공사를 착공해 2003년 6월 준공하였다. 이후 사천읍 지역의 인구 증가로 하수량이 늘어 남에 따라 2020년 8월 총사업비 26,514백만원을 투자해 KSMBR 공법 시설용량 10,000㎡/일 증설을 2023년 1월에 준공하여 총 28,000㎡/일의 시설용량을 갖추었다. 그리고 같은 부지 내 설치된 분뇨전처리시설은 하수와 연계처리를 하고 있다. 곤양공공하수처리시설은 1,700㎡/일, 서포공공하수처리시설은 서포 700㎡/일 규모의 처리시설이고, 이들 처리시설 설치를 위해 30,821백만원의 사업비가 투자되었다. 이들 처리시설은 2003년 말 공사를 착공하여 2006년 말에 준공하였으며, 간헐포기 접촉산화 처리방식으로 운영되고 있다.

용현공공하수처리시설은 3,000㎡/일 규모의 BSTS-II 공법 하수처리시설로 22,000백만원의 총사업비가 투자되었고, 2006년 8월에 공사를 착공해 2010년 10월 준공하였다. 그 밖에 소규모 공공하수처리시설은 현재 28개소를 운영하고 있다. 가축분뇨공공처리시설은 40kl/일 규모의 처리시설로 5,700백만원의 사업비가 투입되었고, 2004년 착공하여 2009년 10월에 준공되었으며, 환경시설관리주식회사에서 민간위탁 운영하다가 2020년 1월 1일부터 사천시시설관리공단이 위탁관리 대행을 하고 있다.

상하수도사업소는 각종 공공처리시설의 효율적인 운영을 위해 사천시시설관리공단에 단순관리 대행을 위탁하였고, 철저한 수질관리로 수질오염 예방 및 농어촌 생활환경개선을 위해 최선의 노력을 다하고 있다.

3. 지하수 분야

지하수는 식수나 청소 등의 생활용 이외에도 논, 밭의 농업용, 공장시설내 공업용 등으로 많이 이용되고 있으며 우리시에는 총 3,300공의 지하수가 있다. 지하수를 개발 이용하는 사람은 안전하고 깨끗한 지하수 사용을 위해 정기적(2~3년)으로 수질검사를 받아야 한다.

(2023. 12월 말 기준, 단위: 공)

| 계 | 용도별 | | | | | 시설별 | | |
|-------|-----|-----|-------|-----|----|-------|------|-------|
| | 생활용 | | 농업용 | 공업용 | 기타 | 계 | 허가시설 | 신고시설 |
| | 음용 | 비음용 | | | | | | |
| 3,305 | 271 | 938 | 2,006 | 90 | 0 | 3,305 | 56 | 3,249 |

집필자: 운영지원팀장 조 용 기

제2장 수도시설

상수도 일반현황은 아래와 같으며, 상수도 공급은 남강댐 계통 광역상수도를 통해 대부분 공급을 하고 있고, 또한 진양호에서 취수한 원수를 곤명정수장에서 정수하여 곤명면과 곤양면 일부 가정에 급수를 하고 있다.

상수도사업 추진현황은 다음과 같으며, 상수도사업 장기계획을 통해 2019년부터는 보급률 100%를 목표로 점진적으로 시설확장 사업과 시설개량 사업을 추진하고 있으며, 이를 통해 질 좋은 맑은 물 공급에 최선을 다 할 계획이다.

1. 상수도 연혁

- ▶ 1930년 곤양면 일반상수도 공급
- ▶ 1932년 삼천포읍 일반상수도 공급
- ▶ 1936년 사천읍 일반상수도 공급, 구룡수원지 축조
- ▶ 1959년 와룡저수지 축조
- ▶ 1964년 동지역 일반상수도 공급
- ▶ 1976년 사등 일반상수도 공급
- ▶ 1981년 진양호 취수장 설치
- ▶ 1981년 용강정수장 설치
- ▶ 1982년 곤명면 일반상수도 공급
- ▶ 1988년 곤양면, 사천읍 광역상수도 공급
- ▶ 1989년 사남면, 서포면 광역상수도 공급
- ▶ 1990년 용현면 광역상수도 공급
- ▶ 1992년 진양호 취수장 이설
- ▶ 1996년 신수도, 곤양 중항, 서포 비토, 축동면 새길평 광역상수도 공급
- ▶ 1997년 사천일반산업단지, 축동면 구호 광역상수도 공급
- ▶ 1998년 축동면 광역상수도 공급, 곤명면 지방상수도 확장 공급
- ▶ 1999년 사주 일반상수도 폐지, 광역상수도 공급
- ▶ 2000년 사등 일반상수도 폐지, 광역상수도 공급
- ▶ 2001년 사천읍 신배수지 건설
- ▶ 2002년 곤양면 우티 배수지 건설
- ▶ 2003년 늑도, 초양도 배수지 건설
- ▶ 2004년 도서지역 광역상수도 공급(늑도, 초양도, 신도, 마도, 저도) 사천읍 신배수지 가동, 곤양면 우티배수지 가동
- ▶ 2005년 곤양면 동천배수지 가동, 동천, 목실, 사천고속도로휴게소 광역상수도 공급, 용강정수장 가동중지
- ▶ 2006년 용현면 구월 배수지 조성(V=10,000m³)
- ▶ 2007년 사남농공단지 및 남양동 일원(대포, 신포, 대례) 광역상수도 공급
- ▶ 2008년 사천읍 장전마을외 3개지구 배수구역 확장사업
- ▶ 2009년 동부지구 급수구역외 4개지구 급수구역 확장사업
- ▶ 2010년 동부지구 급수구역외 4개지구 급수구역 확장사업
- ▶ 2011년 곤양가화지구의 3개지구 배수구역 확장사업, 서부지구 급수구역외 3개지구 급수구역 확장사업, 용강상수원 보호구역 해제, 용강정수장 시설폐지인가(환경부)
- ▶ 2012년 사남면 우천, 축동 신촌지구 배수구역 확장사업
서포 금진, 다리목골 외 급수구역 확장사업
- ▶ 2013년 용현 신복, 사천읍 장전지구 급수구역 확장사업

- ▶ 2014년 곤명면 삼정지구 등 배수구역 확장사업, 곤양면 상평지구 등 급수구역 확장사업
- ▶ 2015년 수도사업소, 하수도사업소 통합 상하수도사업소 직제개편(6담당), 정동면 감곡지역의 3개지구 배수구역 확장사업, 동부지역 급수구역외 2개지구 급수구역 확장사업
- ▶ 2016년 건설수와 수도행정담당, 수도시설담당 통합하여 건설수도과로 직제개편, 홍사일반산업단지 배수지설치 곤명성방, 용산, 은사지구 급수구역 확장사업, 용강정수장 철거, 구호농공단지 용수공급
- ▶ 2017년 종포일반산업단지 용수공급
- ▶ 2018년 사남지구, 곤양지구(무고,상정), 향촌동 구실마을 배수구역 확장사업
- ▶ 2019년 정동, 곤양, 곤명지구 농어촌생활용수 개발사업 등
- ▶ 2020년 건설수도과 수도행정 및 수도시설팀, 하수도사업소 통합 상하수도사업소 직제 개편(4담당)
- ▶ 2021년 용치지구 농어촌생활용수 개발사업, 와룡마을 배수구역 확장사업 등
- ▶ 2022년 서포지구 비상공급망 구축사업, 용현~서포 비상공급망 구축사업 및 축동지역 상수도 확장사업
- ▶ 2023년 와룡 및 신벽동 소규모수도 노후화시설 개량사업, 맥사 외 11지구 급수구역 확장사업

2. 지방상수도운영 효율화사업 추진

수돗물 공급의 안정성을 확보하고 경제적인 상수도 경영 및 고객서비스의 획기적 개선을 위하여 물 전문기관인 한국수자원공사에 위탁하여 지방상수도운영효율화사업 추진

가. 유수율 제고: 2005년 39.6% → 2023년 82.5%(증42.9%)

- ▶ 상수도 관망의 블록시스템 구축, 상수도 관망에 IT 기술을 접목한 유량, 수압의 원격 감시, 제어시스템 구현, 노후관 및 계량기 교체 등으로 유수율 제고

나. 고객 만족도 제고: 2022년 80.4점(감1점) → 2023년 84.43점(증4.03점)

- ▶ 자동이체 은행을 전 금융기관으로 확대시행 및 인터넷뱅킹, 가상계좌납부, 카드납부 등을 시행하여 수도요금 납부 편리성을 도모하였고, E-mail고지서, 스마트폰 수도요금조회 어플리케이션 개설 등 고객의 정보접근성을 강화하였다. 또한 IT 기반의 실시간 고객 VOC관리를 통한 고객 불편 최소화를 실현하고, Xroshot 음성메시지를 통한 실시간 단수정보 제공, 수돗물 품질확인제, 공사 지역 사전 설명회 등 Before Service 제도 시행으로 고객서비스를 향상시키면서 연평균 14,366건의 민원을 신속히 처리

다. 경남서부권 지방상수도 통합운영개시: 2010. 9. 1.

- ▶ 경남서부권 4개 지자체(사천시, 거제시, 통영시, 고성군) 지방상수도 통합운영을 통하여 개별 지자체간 중복 투자와 지역간 서비스 및 요금 격차 등의 문제점을 극복하고 경영효율 극대화를 도모

3. 급수현황(추이)

| 연도 | 구분 | 총인구 (인) | 급수인구 (인) | 1일1인급수량 (ℓ) | 보급율 (%) |
|------|----|---------|----------|-------------|---------|
| 2001 | | 119,555 | 95,450 | 385 | 80.7 |
| 2002 | | 117,427 | 96,512 | 385 | 84.1 |
| 2003 | | 114,556 | 98,700 | 385 | 84.3 |

| 연도 | 구분 | 총인구 (인) | 급수인구 (인) | 1일1인급수량 (ℓ) | 보급율 (%) |
|------|----|------------|-------------|----------------|------------|
| 2004 | | 113,217 | 96,521 | 495 | 84.9 |
| 2005 | | 111,630 | 96,127 | 532 | 86.6 |
| 2006 | | 113,232 | 96,659 | 532 | 87.0 |
| 2007 | | 113,716 | 98,511 | 451 | 89.8 |
| 2008 | | 114,482 | 102,125 | 413 | 91.3 |
| 2009 | | 114,554 | 104,567 | 384 | 92.4 |
| 2010 | | 116,223 | 105,955 | 384 | 92.8 |
| 2011 | | 116,688 | 107,815 | 362 | 93.5 |
| 2012 | | 117,968 | 109,104 | 366 | 93.6 |
| 2013 | | 119,722 | 110,384 | 376 | 93.8 |
| 2014 | | 119,639 | 112,299 | 372 | 94.3 |
| 2015 | | 118,566 | 112,829 | 303 | 95.4 |
| 2016 | | 118,044 | 113,089 | 315 | 95.6 |
| 2017 | | 117,365 | 112,837 | 320 | 95.6 |
| 2018 | | 117,207 | 112,250 | 329 | 96.3 |
| 2019 | | 115,280 | 112,888 | 333 | 96.6 |
| 2020 | | 114,329 | 110,764 | 417 | 96.8 |
| 2021 | | 113,112 | 110,155 | 418 | 97.4 |
| 2022 | | 112,885 | 109,928 | 420 | 97.4 |
| 2023 | | 112,852 | 109,918 | 420 | 97.4 |

4. 관로현황

| 구분 | 2007 | 2008 | 2009 | 2010 | 2011 | 2012 | 2013 | 2014 | 2015 | 2016 | 2017 | 2018 | 2019 | 2020 | 2021 | 2022 | 2023 |
|--------------|-------|-------|-------|-------|-------|-------|-------|-------|-------|-------|-------|-------|-------|-------|-------|-------|-------|
| 도·송·배수관 (km) | 553.2 | 739.7 | 772.3 | 813.4 | 862.3 | 887.0 | 903.6 | 908.0 | 946.2 | 963.4 | 978.2 | 1,029 | 1,070 | 1,107 | 1,096 | 1,115 | 1,377 |
| 급수관 (km) | 376.0 | 230.9 | 234.0 | 235.4 | 229.0 | 221.8 | 223.3 | 226.9 | 221.9 | 217.1 | 218.1 | 219.9 | 224.1 | 221.0 | 223.9 | 227.9 | 231.9 |

5. 생산 및 공급시설

가. 상수도 수원지 및 시설현황

| 시설명 | 소재지 | 부지면적 (㎡) | 시설용량 (㎡/일) | 수원 | 비고 |
|-------|-----------------|-------------|---------------|-----|-------------------|
| 곤명정수장 | 곤명면 정곡리 산 65-10 | 22,358 | 2,000 | 덕천강 | 2005년12월부터 수공위탁운영 |

나. 취수 및 급·배수시설

| 구분 | 시설명 | 시설용량(㎡/일) | 배수지규모(㎡) | 수원 | 비고 | |
|-------|----------|-----------|----------|------------------|--------------------------------------|----|
| 취수시설 | 진양호취수장 | 9,000 | | 남강댐 | 2005. 12. 1.부터 화력발전소 단독운영 (공업용수만 취수) | |
| | 곤명취수장 | 2,200 | | 덕천강 | | |
| | 산성배수지 | | 4,500 | | | |
| | 선인배수지 | | 5,000 | | | |
| | 진사배수지 | | 7,500 | | | |
| | 용강배수지 | | 9,800 | | | |
| | 신수배수지 | | 300 | | | |
| | 본동배수지 | | 100 | | | |
| | 늑도배수지 | | 150 | | | |
| | 구호배수지 | | 30 | | | 운휴 |
| 배수시설 | 중항배수지 | | 200 | 남강댐 광역 상수도 | | |
| | 우티배수지 | | 2,500 | | | |
| | 서포배수지 | | 650 | | | |
| | 구호신배수지 | | 310 | | | 운휴 |
| | 동천배수지 | | 60 | | | |
| | 환덕배수지 | | 30 | | | |
| | 용현(신)배수지 | | 10,000 | | | |
| | 비토배수지 | | 200 | | | 운휴 |
| | 서포배수지 | | 650 | | | |
| | 죽림배수지 | | 900 | | | 운휴 |
| 사남배수지 | | 640 | | 운휴 | | |
| 가압시설 | 신수가압장 | 720 | | | | |
| | 염광가압장 | 72 | | | | |
| | 다맥1가압장 | 108 | | | | |
| | 침곡가압장 | 108 | | | | |

| 구분 | 시설명 | 시설용량(㎥/일) | 배수지규모(㎡) | 수원 | 비고 |
|-------|--------|-----------|----------|----|----|
| 가압시설 | 한월가압장 | 331 | | | |
| | 다맥2가압장 | 108 | | | |
| | 신기가압장 | 108 | | | |
| | 맥사1가압장 | 1512 | | | |
| | 송전가압장 | 1,036 | | | |
| | 구암가압장 | 108 | | | 운휴 |
| | 마곡가압장 | 96 | | | |
| | 가산가압장 | 720 | | | |
| | 청널산가압장 | 892 | | | 운휴 |
| | 장전가압장 | 288 | | | |
| | 봉전가압장 | 86 | | | 운휴 |
| | 죽전가압장 | 489 | | | |
| | 용운사가압장 | 226 | | | 운휴 |
| | 다솔사가압장 | 167 | | | |
| | 문화가압장 | 604 | | | |
| | 목단가압장 | 576 | | | |
| | 구룡가압장 | 2304 | | | |
| | 비토1가압장 | 144 | | | |
| | 금구가압장 | 374 | | | |
| | 가화가압장 | 633 | | | |
| | 상탑1가압장 | 86 | | | |
| | 상탑2가압장 | 86 | | | |
| | 다맥3가압장 | 432 | | | |
| | 중탑가압장 | 921 | | | |
| | 우천가압장 | 2095 | | | |
| | 와티가압장 | 1,036 | | | |
| | 운동장가압장 | 374 | | | |
| | 오리동가압장 | 144 | | | |
| | 신복가압장 | 460 | | | |
| | 구호가압장 | 1,440 | | | |
| | 구월가압장 | 245 | | | |
| | 좌룡가압장 | 510 | | | |
| 감곡가압장 | 345 | | | | |

| 구분 | 시설명 | 시설용량(㎥/일) | 배수지규모(㎡) | 수원 | 비고 |
|------|---------|-----------|----------|----|----|
| 가압시설 | 비토2가압장 | 604 | | | 운휴 |
| | 용산1가압장 | 239 | | | |
| | 용산2가압장 | 192 | | | |
| | 성방가압장 | 336 | | | |
| | 금암가압장 | 239 | | | |
| | 가천1가압장 | 1209 | | | |
| | 가천2가압장 | 57 | | | |
| | 가천3가압장 | 57 | | | 운휴 |
| | 종천가압장 | 1108 | | | |
| | 계양가압장 | 92 | | | |
| | 진분계1가압장 | 115 | | | |
| | 진분계2가압장 | 43 | | | |
| | 홀곡가압장 | 115 | | | |
| | 송암가압장 | 806 | | | |
| | 맥사2가압장 | 1152 | | | |
| | 무고1가압장 | 504 | | | |
| | 무고2가압장 | 204 | | | |
| | 죽계가압장 | 374 | | | |
| | 구실가압장 | 1209 | | | |
| | 백운1가압장 | 731 | | | |
| | 백운2가압장 | 328 | | | |
| | 백운3가압장 | 328 | | | |
| | 만점가압장 | 72 | | | |

6. 맑은 물 공급대책

| 구분 | 사업명 | 사업량(km) | 사업비 | 비고 |
|----------|--------------|---------|-----------|----|
| 계 | | L=24.2 | 6,184,000 | |
| 배수구역확장사업 | 용치마을 외 4개 지구 | L=19 | 2,500,000 | |
| 급수구역확장사업 | 실안마을 외 11개소 | L=3.5 | 700,000 | |

| 구분 | 사업명 | 사업량(km) | 사업비 | 비고 |
|-----------------|-------------------|---------|-----------|-------|
| 스마트 관망관리 인프라 구축 | 스마트 관망관리 인프라 구축사업 | 1식 | 2,484,000 | |
| 노후관 교체사업 | 면동지역 노후상수관 교체공사 | L=1.7 | 500,000 | 수자원공사 |

7. 누수방지사업

▶ 누수복구

| 공사명 | 공사개요 | 공사비(천원) | 비고 |
|--------|----------------|-----------|-------|
| 누수복구공사 | 누수 및 긴급복구 782건 | 1,844,000 | 수자원공사 |

※ 누수복구공사 건수는 민원처리 및 누수탐사에 의한 긴급복구 건수이며, 공사비는 개대체(改代替)와 수선유지비의 총계

8. 상수도관리

상수원수에서 수도꼭지까지 간간한 수질관리로 주민에게 깨끗하고 안전한 맑은 물을 공급하여 공중위생과 생활환경을 개선하며, 소규모 수도시설 유지 및 소독관리를 강화하여 수돗물에 대한 주민 불신해소에 최선을 다하고 있다.

가. 수질검사

1) 정수장 및 수도꼭지

| 구분 | 정수장 | 수도꼭지 | |
|------|---------------|---------------|--------------|
| | | 일반관(대상: 21개소) | 노후관(대상: 4개소) |
| 검사항목 | 일반세균 외 58개 항목 | 대장균군 외 3개 항목 | 대장균군 외 9개 항목 |
| 검사건수 | 12 | 252 | 48 |
| 검사결과 | 적합 | 적합 | 적합 |

2) 급수과정별(모니터링)

▶ 검사항목: 일반세균 외 11개 항목

(단위: 검사건수/기준초과 건수)

| 구분 | 정수장 | 가압장 | 배수지 | | 급배수관 | 수도꼭지 |
|------|-----|-----|-----|-----|------|------|
| | | | 전 | 후 | | |
| 검사결과 | 4/0 | 4/0 | 4/0 | 4/0 | 4/0 | 4/0 |

3) 마을상수도 및 소규모급수시설

| 구분 | 시설수 | 급수인구(명) | 검사건수 | 기준 초과건수 | 개선대책 |
|----------|-----------|--------------|------------|---------|------------------|
| 계 | 25 | 2,361 | 100 | - | |
| 마을상수도 | 18 | 2,125 | 72 | - | 소독관리 및 물탱크 청소 지도 |
| 소규모급수시설 | 7 | 236 | 28 | - | |

4) 먹는물공동시설(약수터)

| 구분 | 검사주기 | 검사결과 | 공표 |
|----|---|--|---------------------|
| 각산 | | 1분기: 적합 2분기(3회): 적합1회, 부적합2회 3분기(3회): 적합1회, 부적합2회 4분기: 적합 | |
| 대방 | <ul style="list-style-type: none"> 1, 3, 4분기검사: 3회 (일반세균 외 6개 항목) 2분기검사: 1회 (여시니아균 외 46개 전항목) | 1분기: 적합 2분기(3회): 적합1회, 부적합2회 3분기(3회): 부적합3회 4분기: 적합 | 시 홈페이지 및 약수터 게시판 공표 |
| 계양 | | 1, 2분기: 적합 3분기(3회): 적합3회 4분기: 부적합 | |
| 산성 | | 1, 3, 4분기: 적합 2분기: 부적합 | |

집필자: 수도시설팀장 이 상 선

제3장 하수관리

1. 환경기초시설 기본현황

가. 공공하수처리시설 위탁관리 대행 시행

| | |
|---------|---|
| 관리대행 기관 | 사천시 시설관리공단 |
| 관리대행 기간 | 2020. 1. 1. ~ 2024. 12. 31.(5년) |
| 관리대행 대상 | 공공하수처리시설 33개소(소규모 28포함), 분뇨처리시설 2개소, 가축분뇨처리시설 1개소, 하수슬러지처리시설 1개소, 펌프장 등 |
| 관리대행비 | 7,138백만원(2023년도) |

나. 일반현황

| 구분 | 위치 | 처리용량(㎥/일) | 비고 |
|--------------|---------------|--------------|--------|
| 공공하수 처리시설 | 삼천포 | 환경길 55 | 43,000 |
| | 사천 | 사남면 공단2로 193 | 18,000 |
| | 용현 | 송현면 종포길 132 | 3,000 |
| | 곤양 | 곤양면 석문길 40 | 1,700 |
| | 서포 | 서포면 대포2길 107 | 700 |
| 분뇨 전처리 시설 | 삼천포 | 환경길 55 | 50 |
| | 사천 | 사남면 공단2로 193 | 45 |
| 가축분뇨공공처리시설 | 사남면 외국기업로 218 | 40 | |

2. 시설관리 · 운영현황

가. 사천공공하수처리시설

▶ 기본현황

| 구분 | 공공하수처리시설 | 분뇨전처리시설 | 비고 |
|--------|------------------|---------|----|
| 위치 | 사천시 사남면 공단2로 193 | | |
| 처리용량 | 28,000㎥/일 | 45kl/일 | |
| 처리방식 | DNR + KSMBR | 하수연계처리 | |
| 부지면적 | 36,182㎡ | 3,142㎡ | |
| 처리구역면적 | 395.7ha | 읍면지역 | |

▶ 본 처리장

- 건축물

| 시설명 | 건축면적(㎡) | 건축연면적(㎡) | 비고 |
|-------|---------|----------|----|
| 유입펌프동 | 205.44 | 179.69 | |
| 관리동 | 841.12 | 2,029.42 | |

| 시설명 | 건축면적(㎡) | 건축연면적(㎡) | 비고 |
|--------|----------|----------|----|
| 설비동 | 1,097.43 | 2,440.95 | |
| 분뇨처리동 | 298.69 | 436.44 | |
| 초침계단실 | 24.8 | 24.8 | |
| 포기조계단실 | 24.8 | 24.8 | |
| 종침계단실 | 24.8 | 24.8 | |

- 하수처리시설

| 시설명 | 형식 | 용량(㎥) | 설치수 | 비고 |
|-----------------|-------------|--------------------------------|-----|----|
| 침사지 | 중력식 | 24 | 2지 | |
| 유입펌프장 | 수중모타 펌프 | 5.0㎥/min | 5대 | |
| 일차침전지 | 장방형, 중력식 | 385 | 6지 | |
| DNR 반응조 | | | | |
| - 탈질조 | 장방형 | 96.75 | 4지 | |
| - 혐기조 | " | 195 | 4지 | |
| - 무산소조 | " | 390 | 4지 | |
| - 포기조 | " | 715 | 4지 | |
| 이차침전지 | 장방형, 중력식 | 600 | 6지 | |
| 여과설비 | 마이크로 디스크 필터 | 24,000 | 2조 | |
| 자외선 소독설비 | 관로 InLine | H1,135mm × W1,235mm × D1,200mm | 1수로 | |
| 슬러지 농축조(생 슬러지) | 원형, 중력식 | φ 5.0m × H3.0m | 2조 | |
| 슬러지 농축조(잉여 슬러지) | 기계식(GBT) | W1.0m | 2대 | |
| 탈수기(혼합슬러지) | 원심탈수기 | 10㎥/h | 2대 | |

- 하수처리시설(증설)

| 시설명 | 형식 | 용량(㎥) | 설치수 | 비고 |
|-----------|---------|----------|-----|--------|
| 침사지 | 중력식 | 24 | 2지 | 기존시설활용 |
| 유입펌프장 | 수중모타 펌프 | 5.0㎥/min | 5대 | 기존시설활용 |
| 유량조정조 | 장방형 | 1,820 | 2지 | |
| KSMBR 반응조 | | | | |
| - 혐기조 | 장방형 | 298 | 2지 | |
| - 교대반응조 | " | 250 | 4지 | |
| - 전호기조 | " | 432 | 2지 | |
| - 막분리호기조 | " | 124 | 4지 | |
| - 용존산소저감조 | " | 50 | 2지 | |
| 슬러지저류조 | 장방형 | 50 | 2지 | |
| 탈수시설 | 원심탈수기 | 15㎥/h | 2대 | |

▶ 중계펌프장 및 맨홀펌프장

| 시설명 | 위치 | 용량 (m³/일) | 오수펌프 | | | 배수구역 (ha) | 건축면적 (㎡) |
|--------|-----------------|--------------|------|------------|-------------------------|--------------|-------------|
| | | | 대수 | 구경 (mm) | 양수능력 (m³/min/대) | | |
| 사천중계 | 사천읍 사주리 79-17 | 33,408 | 5 | 200 | 3.7*2 6.0*1 9.7*2 | - | 319.17 |
| 신기 | 용현면 선진리 41-2 | 7,920 | 3 | 150 | 1.7 | - | 44.55 |
| 배춘 | 사천읍 구암리 1517-10 | 2,116 | 3 | 100 | 0.91 | - | 46.5 |
| 수석 | 사천읍 구암리 1727-15 | 1,350 | 3 | 100 | 0.74 | - | - |
| 새길평 | 축동면 배춘리 729-11 | 892 | 2 | 100 | 0.31 | - | - |
| 수청맨홀 | 정동면 수청리 325-1 | 360 | 2 | 50 | 0.25 | - | - |
| 고읍 | 정동면 고읍리 355 | 1,008 | 2 | 80 | 0.35 | - | - |
| 하동맨홀 | 사남면 유천리 17 | 2,016 | 2 | 100 | 0.7 | - | - |
| 배춘 1맨홀 | 축동면 배춘리 534-10 | 1,123 | 2 | 100 | 0.39 | - | - |
| 배춘 2맨홀 | 사천읍 구암리 1098-3 | 1,642 | 2 | 100 | 1.14 | - | - |
| 유천1 | 사남면 유천리 927 | 2,016 | 2 | 100 | 0.7 | - | - |
| 유천2 | 사남면 유천리 915 | 3,686 | 2 | 150 | 2.56 | - | - |
| 양동마을 | 축동면 배춘리 183 | 288 | 2 | 80 | 0.1 | - | - |

▶ 차집관거

| 구분 | 규격 (φ,mm) | 연장 (m) | 기타시설 | | | | |
|----------------|--------------|---------------|----------|-----------|------------|----------|----------|
| | | | 공기변실 | 우수월유공 | 맨홀 | 이토변실 | 점검구실 |
| 계 | | 24,922 | 6 | 22 | 282 | 6 | 5 |
| 자연 유하 구간 | 구암라인 | 300 | | 1 | 6 | | |
| | 배춘1라인 | 300 | | 2 | | | |
| | 배춘2라인 | 300 | 550 | 2 | 14 | | |
| | 수석1라인 | 300 | 176 | 1 | 3 | | |
| | 평화라인 | 300 | 845 | 2 | 15 | | |
| | 정의라인 | 400 | 133 | | | | |
| | 사천라인 | 300~800 | 2,610 | | 7 | 31 | |
| | 사천천라인 | 350 | 2,131 | | 3 | 40 | |
| | 사남라인 | 800~900 | 1,605 | | | 21 | |
| | 신기라인 | 300 | 748 | | 1 | 15 | |
| | 죽천천라인 | 300~500 | 1,768 | | 2 | 35 | |

| 구분 | 규격 (φ,mm) | 연장 (m) | 기타시설 | | | | |
|----------------|--------------|---------------|-------|-----------|------------|----------|----------|
| | | | 공기변실 | 우수월유공 | 맨홀 | 이토변실 | 점검구실 |
| 자연 유하 구간 | 정동라인 | 350 | 3,834 | | | 53 | |
| | 배춘사주리구간 | 300~350 | 486 | | | | |
| | 초전라인 | 900~1000 | 3,821 | | | 46 | |
| | 사주리라인 | 350 | 347 | | 1 | 3 | |
| | 초전지선 | 300 | 84 | | | | |
| 소계 | | 19,556 | | 22 | 282 | | |
| 압송 관로 | 배춘3라인 | 200 | 245 | 1 | | | 2 |
| | 수석2라인 | 200 | 262 | | | | |
| | 사남라인 | 400 | 1,780 | 1 | | | 1 |
| | 죽천라인 | 700 | 1,314 | 1 | | | 1 |
| | 새길평라인 | 100 | 1,765 | 3 | | | 2 |
| 소계 | | 5,366 | | 6 | | 6 | 5 |

▶ 연도별 하수 및 분뇨처리현황

| 구분 | 2019 | 2020 | 2021 | 2022 | 2023 | 비고 |
|-------------|------------------|------------------|------------------|------------------|------------------|----------------------|
| 계 | 6,823,203 | 7,051,361 | 6,542,438 | 6,294,383 | 7,788,291 | |
| 유입하수량(m³/년) | 6,806,054 | 7,031,667 | 6,525,292 | 6,271,875 | 7,765,160 | |
| 투입분뇨량(kℓ/년) | 17,149 | 19,694 | 17,146 | 22,508 | 23,131 | 분뇨반입량만 표기 (2023년) |

▶ 방류수 수질현황(2023년)

| 구분 | BOD | TOC | SS | T-N | T-P | 대장균 군수(개/mℓ) | |
|----------------|-----|-----|-----|-----|--------|--------------|-------|
| 사천공공 하수처리시설 | 기준 | 10 | 40 | 10 | 20(20) | 2(2) | 3,000 |
| | 평균 | 1.4 | 7.7 | 2.4 | 7.017 | 0.573 | 89 |

나. 삼천포공공하수처리시설

▶ 기본현황

| 구분 | 공공하수처리시설 | 분뇨처리시설 | 비고 |
|------|---------------|--------|----|
| 위치 | 사천시 환경길 55 | | |
| 처리용량 | 43,000m³/일 | 50kℓ/일 | |
| 처리방식 | DNR공법 + A2O공법 | 하수연계처리 | |
| 부지면적 | 85,762m² | | |

▶ 본처리장

- 건축물

| 시설명 | 건축면적(㎡) | 건축연면적(㎡) | 비고 |
|----------|----------|----------|----|
| 용수공급동 | 315.42 | 624.76 | |
| 가스브로와동 | 342.89 | 480.02 | |
| 송풍기동 | 293.42 | 293.42 | |
| 관리동 | 614.42 | 1,786.49 | |
| 변전소 | 249.95 | 249.95 | |
| 반송수펌프동 | 106.65 | 206.12 | |
| 반송슬러지펌프동 | 172.01 | 339.01 | |
| 농축오니펌프동 | 23.38 | 58.94 | |
| 사여과지동 | 205.62 | 205.62 | |
| 관량계단실 A | 29.36 | 29.36 | |
| 관량계단실 B | 29.36 | 29.36 | |
| 탈수동 | 1,013.24 | 2,688 | |
| 창고 1 | 207.03 | 207.03 | |
| 창고 2 | 207.03 | 207.03 | |
| 수위실 | 53.42 | 46.87 | |
| 옥외화장실 | 25.92 | 25.92 | |
| 전처리설비동 | 654.83 | 644.9 | |
| 잉여농축기동 | 185.76 | 299.07 | |

- 수처리시설

| 시설명 | 형식 | 용량(㎥) | 설치수 | 비고 |
|-----------|-------|---------|-----|----|
| 침사지 | 중력식침강 | 11.0 | 2지 | |
| 분배조 | 장방형 | 590.6 | 1조 | |
| 최초침전지 | 장방형 | 619.2 | 8지 | |
| DNR반응조 | | | | |
| - 탈질조 | 장방형 | 238 | 4지 | |
| - 혐기조 | " | 506 | 4지 | |
| - 무산소조1 | " | 378 | 4지 | |
| - 무산소조2 | " | 377 | 4지 | |
| - 호기조 | " | 2,063 | 4지 | |
| 최종침전지(기존) | 원형 | 1,492.1 | 4지 | |
| A2O반응조 | | | | |
| - 혐기조 | 장방형 | 117 | 4지 | |
| - 무산소조 | " | 102 | 8지 | |
| - 호기조 | " | 266 | 8지 | |
| 최종침전지(개량) | 장방형 | 683 | 4지 | |

| 시설명 | 형식 | 용량(㎥) | 설치수 | 비고 |
|--------|--------|---------|-----|----|
| 중력식농축조 | 중력식 | 122.1 | 2조 | |
| 혐기성소화조 | 수직실린더식 | 2,009.6 | 2조 | |
| 슬러지탈수기 | 원심탈수기 | 20 | 2대 | |
| 반송수저류조 | 장방형 | 270.7 | 2조 | |
| 자외선소독기 | 수로형 | 21,500 | 2대 | |

▶ 중계펌프장 및 맨홀펌프장

| 시설명 | 위치 | 용량(㎥/일) | 오수펌프 | | | 배수구역(ha) | 건축면적(㎡) |
|-------|-------------|---------|--------|--------|---------------|----------|---------|
| | | | 대수(예비) | 구경(mm) | 양수능력(㎥/min/대) | | |
| 중심 | 동금동 158-28 | 68,256 | 4(1) | 400 | 15.8 | 921 | 319.17 |
| 송포 | 송포동 1089 | 21,600 | 3(1) | 300 | 7.5 | 233 | 268.00 |
| 굴항 | 대방동 251-1 | 6,566 | 2(1) | 100 | 2.28 | 28 | - |
| 노산 | 선구동 226-25 | 15,897 | 3(1) | 250 | 5.52 | 240 | - |
| 대방 | 대방동 767-1 | 10,745 | 3(1) | 200 | 3.73 | 170 | 129.01 |
| 남일대 | 향촌동 631-1 | 864 | 2(1) | 100 | 0.6 | 10 | - |
| 대포1 | 노룡동 927-5 | 1,642 | 3(1) | 80 | 0.57 | 25.3 | - |
| 대포2 | 송포동617-7 | 1,613 | 3(1) | 100 | 1.12 | 49.6 | - |
| 대교 | 대방동 746-5 | 1,354 | 2(1) | 100 | 0.94 | 15.5 | - |
| 영복 | 실안동 1187-5 | 331 | 2(1) | 80 | 0.23 | 6.2 | - |
| 광포 | 송포동 152-13 | 806 | 3(1) | 80 | 0.28 | 4.1 | - |
| 와룡 | 와룡1길 42 | - | 2(1) | - | - | - | - |
| 실안 | 노을길 118 | 4,550 | 3(1) | - | - | - | - |
| 노산맨홀 | 선구동 101-41 | - | 2(1) | - | 0.8 | - | - |
| 각산맨홀 | 목개천길 | - | 2(1) | - | 0.5 | - | - |
| 실안맨홀1 | 실안동 606-3 | 144 | 2(1) | 50 | 0.1 | - | - |
| 실안맨홀3 | 실안동 498-5 | 144 | 2(1) | 50 | 0.1 | - | - |
| 실안맨홀4 | 실안동 464-1 | 144 | 2(1) | 50 | 0.1 | - | - |
| 광포맨홀2 | 송포동 1525-2 | 144 | 2(1) | 50 | 0.1 | - | - |
| 광포맨홀3 | 송포동1335-3 | 144 | 2(1) | 50 | 0.1 | - | - |
| 광포맨홀4 | 송포동 1526-13 | 144 | 2(1) | 80 | 0.1 | - | - |
| 남평맨홀1 | 향촌동 149-16 | 1,152 | 2(1) | 100 | 0.8 | - | - |
| 남평맨홀2 | 향촌동 193-4 | 144 | 2(1) | 50 | 0.1 | - | - |
| 남평맨홀3 | 향촌동 354-1 | 144 | 2(1) | 50 | 0.1 | - | - |

▶ 차집관거

| 구분 | 규격(φ,mm) | 연장(m) | 비고 |
|----------|-----------|---------------|----|
| 계 | | 28,516 | |
| 대방라인 | 200~500 | 1,588 | |
| 대방 압송라인 | 300~700 | 2,528 | |
| 송포라인 | 300~900 | 1,853 | |
| 송포 압송라인 | 600 | 3,675 | |
| 삼천포우안라인 | 700~900 | 2,986 | |
| 삼천포좌안라인 | 300~1,100 | 2,606 | |
| 향촌라인 | 500~800 | 1,600 | |
| 중심 압송라인 | 900 | 3,675 | |
| 남일대라인 | 100~300 | 1,402 | |
| 대포라인 | 150~400 | 2,508 | |
| 대교라인 | 150~300 | 1,086 | |
| 영복라인 | 80~100 | 2,681 | |
| 광포라인 | 300 | 328 | |

▶ 연도별 하수 및 분뇨처리현황

| 구분 | 2019 | 2020 | 2021 | 2022 | 2023 | 비고 |
|------------|------------------|-------------------|-------------------|------------------|-------------------|----------------------|
| 계 | 9,249,769 | 11,083,517 | 10,779,529 | 9,367,401 | 11,879,203 | |
| 유입하수량(㎥/년) | 9,238,922 | 11,072,677 | 10,767,884 | 9,355,603 | 11,868,138 | |
| 투입분뇨량(㎏/년) | 10,847 | 10,840 | 11,645 | 11,798 | 11,065 | 분뇨반입량만 표기 (2023년) |

▶ 방류수 수질현황(2023년)

(단위: mg/l)

| 구분 | BOD | TOC | SS | T-N | T-P | 대장균 군수(개/ml) |
|-------------|--------|-----|-----|--------|-------|--------------|
| 삼천포공공하수처리시설 | 기준 10 | 40 | 10 | 20(20) | 2(2) | 3,000 |
| | 평균 2.6 | 6.4 | 2.8 | 10.711 | 0.455 | 241 |

다. 곤양공공하수처리시설

▶ 기본현황

| 구분 | 공공하수처리시설 | 비고 |
|------|----------------|----|
| 위치 | 사천시 곤양면 석문길 40 | |
| 처리용량 | 1,700㎥/일 | |

| 구분 | 공공하수처리시설 | 비고 |
|--------|--------------------|----|
| 처리방식 | 간헐포기접촉산화법(DeNiPho) | |
| 부지면적 | 5,730㎡ | |
| 처리구역면적 | 10,488ha | |

▶ 본 처리장

- 건축물

| 시설명 | 건축면적(㎡) | 건축연면적(㎡) | 비고 |
|-----|---------|----------|----|
| 관리동 | 619.67 | 1,704.24 | |

- 수처리시설

| 시설명 | 형식 | 용량(㎥) | 설치수 | 비고 |
|-----------|----------------------------|--------------------|-----|----------|
| 유량조정조 | 장방형 | 255 | 1지 | |
| 일차침전지 | 장방형, 중력식 | 141 | 2계열 | |
| 간헐포기접촉산화조 | | 504 | 2계열 | (1계열 4조) |
| - 간헐포기조 | 장방형 | 126 | 2계열 | (1계열 3조) |
| - 포기조 | 장방형 | 126 | 2계열 | (1계열 1조) |
| 슬러지발효조 | 장방형 | 53 | 1조 | |
| 이차침전지 | 장방형, 중력식 | 171 | 2계열 | |
| 여과설비 | 유연성 섬유사미세필터 (압력 상향류 방식) | φ 400mm × 2,850mmH | 3모듈 | |
| 자외선 소독설비 | 관로 InLine | φ 200mm | 1수로 | |
| 탈수기 | 다중원판유동식 | 12Kg · DS/hr · 본 | 3본 | |

▶ 중계펌프장 및 맨홀펌프장

| 시설명 | 위치 | 용량 (㎥/일) | 오수펌프 | | | 배수구역 (ha) | 건축면적 (㎡) |
|------|----------------|-------------|------------|------------|-------------------|--------------|-------------|
| | | | 대수 (예비) | 구경 (mm) | 양수능력 (㎥/min/대) | | |
| 곤양중계 | 곤양면 송전리 172-2 | 6,400 | 4 | 150 | 1.0*3, 2.5*1 | - | 279.95 |
| 곤명맨홀 | 곤명면 추천리 44-30 | 2,727 | 2 | 150 | 2.0 | - | - |
| 송정맨홀 | 곤양면 서정리 55-2 | 3,631 | 2 | 50 | 2.6 | - | - |
| 상정맨홀 | 곤양면 서정리 234-5 | 145 | 2 | 150 | 0.2 | - | - |
| 수동맨홀 | 곤양면 성내리 1 | 286 | 2 | 80 | 0.2 | - | - |
| 우티맨홀 | 곤양면 서정리 669-19 | 142 | 2 | 50 | 0.2 | - | - |

| 시설명 | 위치 | 용량 (m³/일) | 오수펌프 | | | 배수구역 (ha) | 건축면적 (㎡) |
|-------|-----------------|--------------|------------|------------|--------------------|--------------|-------------|
| | | | 대수 (예비) | 구경 (mm) | 양수능력 (m³/min/대) | | |
| 제민맨홀 | 곤양면 대진리 1052-19 | 110 | 2 | 50 | 0.2 | - | - |
| 석문맨홀 | 곤양면 대진리 1055-1 | 346 | 2 | 80 | 0.3 | - | - |
| 당천맨홀 | 곤양면 송전리 101 | 286 | 2 | 100 | 0.3 | - | - |
| 당천2맨홀 | 곤양면 송전리 100-9 | 230 | 2 | 50 | 0.16 | - | - |
| 당천3맨홀 | 곤양면 송전리 217-2 | 864 | 2 | 80 | 0.6 | - | - |
| 제민2맨홀 | 곤양면 대진리 1399 | 864 | 2 | 80 | 0.6 | - | - |
| 무고맨홀 | 곤양면 무고리 876-1 | 634 | 2 | 80 | 0.44 | - | - |

- 수처리 시설

| 시설명 | 형식 | 용량(m³) | 설치수 | 비고 |
|----------------|-----|--------|-----|----|
| 협잡물 및 침사 종합처리기 | 일체형 | 6,400 | 1대 | |
| 협잡물 처리기 | | 6,400 | 1대 | |

▶ 차집관거

| 구분 | 규격 (φ,mm) | 연장 (m) | 기타시설 | | | | |
|-----------|--------------|---------------|----------|----------|------------|----------|-----------|
| | | | 공기변실 | 우수월유공 | 맨홀 | 이토변실 | 점검구실 |
| 계 | | 14,274 | 4 | 5 | 249 | 1 | 11 |
| A 라인 | 300/400 | 3,104 | | 2 | 91 | 1 | 5 |
| B 라인 | 300 | 2,714 | | 2 | 68 | | |
| C 라인 | 300 | 217 | | | 14 | | |
| D 라인 | 300 | 226 | | | 7 | | |
| F 라인 | 300 | 449 | | | 15 | | |
| G 라인 | 300 | 319 | | | 9 | | |
| H 라인 | 200 | 209 | | | 7 | | 1 |
| I 라인 | 300 | 210 | | | 13 | | |
| J 라인 | 300/100 | 313 | | | 10 | | |
| L 라인 | 300 | 430 | | 1 | | | |
| M 라인 | 300 | 539 | | | 15 | | 1 |
| 소계 | | 8,730 | | 5 | 249 | 1 | 7 |
| 압송 관로 | A 라인 | 200 | 1,953 | 1 | | | 1 |
| | E 라인 | 100 | 766 | 1 | | | |

| 구분 | 규격 (φ,mm) | 연장 (m) | 기타시설 | | | | | |
|-----------|--------------|--------------|----------|-------|----|------|----------|---|
| | | | 공기변실 | 우수월유공 | 맨홀 | 이토변실 | 점검구실 | |
| 압송 관로 | G 라인 | 100 | 147 | | | | | 1 |
| | H 라인 | 100 | 450 | | | | | |
| | I 라인 | 100 | 262 | 1 | | | | 1 |
| | J 라인 | 300 | 420 | | | | | 1 |
| | K 라인 | 300 | 1,030 | 1 | | | | |
| | M 라인 | 100 | 516 | | | | | |
| 소계 | | 5,544 | 4 | | | | 4 | |

▶ 연도별 하수처리현황

(단위: m³/년)

| 구분 | 2019 | 2020 | 2021 | 2022 | 2023 | 비고 |
|-------|---------|---------|---------|---------|---------|----|
| 유입하수량 | 343,347 | 378,245 | 376,881 | 340,515 | 469,115 | |

▶ 방류수 수질현황(2023년)

(단위: mg/l)

| 구분 | BOD | TOC | SS | T-N | T-P | 대장균 군수(개/ml) | |
|----------------|-----|-----|-----|-----|--------|--------------|-------|
| 곤양공공 하수처리시설 | 기준 | 10 | 40 | 10 | 20(20) | 2(2) | 3,000 |
| | 평균 | 1.1 | 3.9 | 1.1 | 8.670 | 0.464 | 205 |

라. 서포공공하수처리시설

▶ 기본현황

| 구분 | 공공하수처리시설 | 비고 |
|--------|--------------------|----|
| 위치 | 사천시 서포면 대포2길 107 | |
| 처리용량 | 700m³/일 | |
| 처리방식 | 간헐포기접촉산화법(DeNiPho) | |
| 부지면적 | 7,430㎡ | |
| 처리구역면적 | 80.23ha | |

▶ 본 처리장

- 건축물

| 시설명 | 건축면적(㎡) | 건축면적(㎡) | 비고 |
|--------|---------|----------|----|
| 관리동 | 378.19 | 1,106.65 | |
| 협잡물처리동 | 116.47 | 151.65 | |

- 수처리 시설

| 시설명 | 형식 | 용량(m³) | 설치수 | 비고 |
|-----------|----------------------------|--------------------|-----|----------|
| 유량조정조 | 장방형 | 255 | 1지 | |
| 일차침전지 | 장방형, 중력식 | 141 | 2계열 | |
| 간헐포기접촉산화조 | | 504 | 2계열 | (1계열 4조) |
| - 간헐포기조 | 장방형 | 126 | 2계열 | (1계열 3조) |
| - 포기조 | 장방형 | 126 | 2계열 | (1계열 1조) |
| 슬러지발효조 | 장방형 | 53 | 1조 | |
| 이차침전지 | 장방형, 중력식 | 171 | 2계열 | |
| 여과설비 | 유연성 섬유사미세필터 (압력 상향류 방식) | φ 400mm × 2,850mmH | 3모듈 | |
| 자외선 소독설비 | 관로 InLine | φ 200mm | 1수로 | |
| 탈수기 | 다중원판유동식 | 12Kg · DS/hr · 본 | 3본 | |

▶ 중계펌프장 및 맨홀펌프장

| 시설명 | 위치 | 용량 (m³/일) | 오수펌프 | | | 배수구역 (ha) | 건축면적 (㎡) |
|-------|---------------|--------------|------------|------------|--------------------|--------------|-------------|
| | | | 대수 (예비) | 구경 (mm) | 양수능력 (m³/min/대) | | |
| 구평1맨홀 | 서포면 구평리 854-7 | 534 | 2 | 100 | 0.4 | - | - |
| 구평2맨홀 | 서포면 구평리 1175 | 1,305 | 2 | 100 | 1.0 | - | - |
| 신소맨홀 | 서포면 다평리 37-5 | 315 | 2 | 80 | 0.25 | - | - |
| 대포1맨홀 | 서포면 구평리 361 | 2,056 | 2 | 100 | 1.5 | - | - |
| 대포2맨홀 | 서포면 구평리 75 | 2,505 | 2 | 150 | 1.8 | - | - |
| 염전맨홀 | 서포면 선전리 167 | 551 | 2 | 100 | 0.4 | - | - |
| 아포맨홀 | 서포면 선전리 463-1 | 148 | 2 | 80 | 0.2 | - | - |
| 선창1맨홀 | 서포면 선전리 797-4 | 337 | 2 | 80 | 0.25 | - | - |
| 선창2맨홀 | 서포면 선전리 900-5 | 124 | 2 | 80 | 0.2 | - | - |
| 통정맨홀 | 서포면 구평리 984 | 534 | 2 | 100 | 0.4 | - | - |
| 독소맨홀 | 서포면 다평리 1137 | 288 | 2 | 50 | 0.2 | - | - |
| 구평3맨홀 | 서포면 구평리 838-2 | 432 | 2 | 20 | 0.3 | - | - |
| 구랑1맨홀 | 구랑리 380-2 | 288 | 2 | 80 | 0.1 | - | - |
| 구랑2맨홀 | 구랑리 300-51 | 288 | 2 | 80 | 0.1 | - | - |
| 구랑3맨홀 | 구랑리 294-138 | 288 | 2 | 80 | 0.1 | - | - |

- 수처리 시설

| 시설명 | 형식 | 용량(m³) | 설치수 | 비고 |
|----------------|-----|--------|-----|----|
| 협잡물 및 침사 종합처리기 | 일체형 | 2,599 | 1대 | |
| 협잡물 처리기 | | 2,599 | 1대 | |

▶ 차집관거

| 구분 | 규격 (φ,mm) | 연장 (m) | 기타시설 | | | | |
|-----------|--------------|--------------|------|----------|------------|------|-----------|
| | | | 공기변실 | 우수월유공 | 맨홀 | 이토변실 | 점검구실 |
| 계 | | 9,322 | | 2 | 146 | | 12 |
| A 라인 | 300 | 374 | | | 14 | | |
| B 라인 | 300 | 432 | | | 10 | | 2 |
| C 라인 | 300 | 402 | | | 11 | | 1 |
| C-1 라인 | 300 | 662 | | | 19 | | |
| C-2 라인 | 300 | 146 | | | 5 | | |
| D 라인 | 400 | 57 | | 1 | 2 | | 1 |
| E 라인 | 300 | 646 | | | 18 | | |
| E-1 라인 | 300/400 | 97 | | | | | |
| F-1 라인 | 300 | 318 | | | 11 | | |
| G 라인 | 300 | 206 | | | 6 | | 1 |
| G-1 라인 | 300 | 127 | | | 4 | | |
| H-1 라인 | 300 | 251 | | | 10 | | 1 |
| I-1 라인 | 300 | 166 | | | 7 | | |
| J 라인 | 300 | 168 | | | 12 | | |
| K 라인 | 300 | 134 | | | 4 | | 1 |
| L 라인 | 300 | 192 | | | 6 | | |
| M 라인 | 300 | 239 | | | 7 | | |
| 소계 | | 4,617 | | 1 | 146 | | 7 |
| A 라인 | 100/150 | 678 | | | | | 3 |
| B 라인 | 100 | 816 | | 1 | | | |
| C 라인 | 150 | 713 | | | | | |
| C-2 라인 | 150 | 231 | | | | | 1 |
| E-1 라인 | 200 | 541 | | | | | |
| F 라인 | 150 | 628 | | | | | |
| H 라인 | 100 | 371 | | | | | |

| 구분 | 규격 (φ,mm) | 연장 (m) | 기타시설 | | | | |
|-----------|--------------|--------------|------|----------|----|------|----------|
| | | | 공기변실 | 우수월유공 | 맨홀 | 이토변실 | 점검구실 |
| 압송 관로 | I 라인 | 100 | 534 | | | | 1 |
| | K-1라인 | 100 | 193 | | | | |
| 소계 | | 4,705 | | 1 | | | 5 |

▶ 연도별 하수처리현황 (단위: m³/년)

| 구분 | 2019 | 2020 | 2021 | 2022 | 2023 | 비고 |
|-------|---------|---------|---------|---------|---------|----|
| 유입하수량 | 136,327 | 173,303 | 187,660 | 163,132 | 223,867 | |

▶ 방류수 수질현황(2022년) (단위: mg/l)

| 구분 | BOD | TOC | SS | T-N | T-P | 대장균 군수(개/ml) | |
|----------------|-----|-----|-----|-----|--------|--------------|-------|
| 서포공공 하수처리시설 | 기준 | 10 | 40 | 10 | 20(20) | 2(2) | 3,000 |
| | 평균 | 1.1 | 4.3 | 1.1 | 6.636 | 0.295 | 253 |

마. 용현공공하수처리시설

▶ 기본현황

| 구분 | 공공하수처리시설 | 비고 |
|--------|------------------|----|
| 위치 | 사천시 용현면 종포길 132 | |
| 처리용량 | 3,000m³/일 | |
| 처리방식 | 질소인고도처리(BSTS-II) | |
| 부지면적 | 7,820㎡ | |
| 처리구역면적 | 134.3ha | |

▶ 본 처리장

- 건축물

| 시설명 | 건축면적(㎡) | 건축연면적(㎡) | 비고 |
|-----|---------|----------|---------|
| 관리동 | 6,060.1 | 2,413.62 | 처리시설 포함 |

- 수처리시설

| 시설명 | 형식 | 용량(m³) | 설치수 | 비고 |
|-------------|-----------|----------|-----|----|
| 침사협잡물 종합처리기 | 중력침강스크류이송 | 179m³/hr | 1대 | |
| 유량조정조 | 장방형 | 397 | 2지 | |

| 시설명 | 형식 | 용량(m³) | 설치수 | 비고 |
|----------|-------------|------------------|-----|----|
| 생물반응조 | | 822 | | |
| - 미생물조정조 | 장방형 | 77 | 2지 | |
| - 무산소조 1 | " | 122 | " | |
| - 무산소조 2 | " | 167 | " | |
| - 단순폭기조 | " | 228 | " | |
| - 접촉폭기조 | " | 228 | " | |
| 최종침전지 | 원형 | φ 11m × H3.0m | 2지 | |
| 처리수조 | 장방형 | 201 | 1지 | |
| 용수공급수조 | 장방형 | 76 | 1지 | |
| 여과설비 | 마이크로디스크필터 | 3,000m³/일 | 1대 | |
| 소독시설 | 자외선, InLine | 중압고출력 | 1대 | |
| 탈수기 | 다중원판유동식 | 12Kg · DS/hr · 본 | 4본 | |

▶ 맨홀펌프장

| 시설명 | 위치 | 용량 (m³/일) | 오수펌프 | | | 배수구역 (ha) | 건축면적 (㎡) |
|------|---------------|--------------|------------|------------|--------------------|--------------|-------------|
| | | | 대수 (예비) | 구경 (mm) | 양수능력 (m³/min/대) | | |
| 주문 | 용현면 주문리 929-6 | 720 | 2 | 80 | 0.5 × 2 | 9.9 | - |
| 금문 | 용현면 금문리367-14 | 1,728 | 2 | 150 | 1.2 × 2 | 123.1 | - |
| 용정 | 용현면 온정리 778-1 | 720 | 2 | 100 | 0.5 × 2 | 58.2 | - |
| 신촌 | 용현면 신촌리 250-8 | 1,440 | 2 | 100 | 1.0 × 2 | 10.5 | - |
| 종포 | 용현면 신촌리 409-9 | 432 | 2 | 50 | 0.3 × 2 | 6.4 | - |
| 덕곡 | 용현면 덕곡리 124 | 230 | 2 | 50 | 0.16 × 2 | 18.3 | - |
| 주문2 | 용현면 주문리 880-2 | 648 | 2 | 50 | 0.45 × 2 | - | - |
| 신송1 | 용현면 송지리 344 | 288 | 2 | 50 | 0.2 × 2 | - | - |
| 신송2 | 용현면 송지리 1187 | 288 | 2 | 50 | 0.2 × 2 | - | - |
| 온정 | 용현면 온정리 188-5 | 288 | 2 | 50 | 0.2 × 2 | - | - |
| 금구 | 용현면 구월리 667-2 | 288 | 2 | 50 | 0.2 × 2 | - | - |
| 신영 | 용현면 진삼로 900 | 576 | 2 | 50 | 0.4 × 2 | - | - |
| 평기 | 용현면 신복리 787-4 | 576 | 2 | 50 | 0.4 × 2 | - | - |
| 연호마을 | 용현면 선진리 1096 | 1,152 | 2 | 100 | 0.8 × 2 | - | - |
| 통양1 | 용현면 신촌리 36-2 | 936 | 2 | 50 | 0.65 × 2 | - | - |
| 통양2 | 용현면 통양리 142-2 | 576 | 2 | 50 | 0.4 × 2 | - | - |

▶ 차집관거

| 구분 | 규격 (φ,mm) | 연장 (m) | 기타시설 | | | | | |
|----------|------------------|---------------|------------|-------|----|------|------|--|
| | | | 공기변실 | 우수월유공 | 맨홀 | 이토변실 | 점검구실 | |
| 계 | 100 ~ 600 | 15,772 | 293 | | | | | |
| A | 주문 ~ 처리장 | 100 ~ 600 | 3,240 | 33 | | | | |
| A-1 | 주문 ~ A라인 | 300 | 520 | 14 | | | | |
| B | 평기 ~ 용정P ~ A라인 | 100 ~ 300 | 2,716 | 61 | | | | |
| B-1 | 온정 ~ B라인 | 300 | 370 | 10 | | | | |
| B-2 | 용정 ~ B라인 | 300 | 816 | 21 | | | | |
| B-3 | 신촌 ~ B라인 | 100 ~ 300 | 804 | 20 | | | | |
| B-4 | 종포 ~ 신촌P | 100 ~ 300 | 1,058 | 15 | | | | |
| C | 신송 ~ 장송 | 300 | 814 | 19 | | | | |
| C-1 | 신송 ~ C라인 | 300 | 352 | 9 | | | | |
| C-2 | C라인 ~ A라인 | 600 | 280 | 6 | | | | |
| D | 평송 ~ D1라인 | 500 | 995 | 23 | | | | |
| D-1 | D라인 ~ A라인 | 500 | 357 | 8 | | | | |
| E | 용현택지 ~ 금문 | 300 ~ 500 | 1,266 | 26 | | | | |
| E-1 | 금문 ~ A라인 | 500 | 471 | 10 | | | | |
| E-2 | 배천 ~ 기설E | 250 | 730 | 18 | | | | |
| 기설E | 덕곡 ~ E라인 | 300 | 983 | | | | | |

▶ 연도별 하수처리현황 (단위: m³/년)

| 구분 | 2019 | 2020 | 2021 | 2022 | 2023 | 비고 |
|-------|---------|---------|---------|---------|---------|----|
| 유입하수량 | 680,885 | 716,958 | 667,600 | 574,273 | 607,148 | |

▶ 방류수 수질현황(2023년) (단위: mg/l)

| 구분 | BOD | TOC | SS | T-N | T-P | 대장균 군수(개/ml) |
|----------------|--------|-----|-----|--------|-------|--------------|
| 용현공공 하수처리시설 | 기준 10 | 40 | 10 | 20(20) | 2(2) | 3,000 |
| | 평균 1.5 | 6.3 | 1.8 | 8.953 | 0.489 | 194 |

바. 가축분뇨공공처리시설

▶ 기본현황

| 구분 | 공공하수처리시설 | 비고 |
|----|-------------------|----|
| 위치 | 사천시 사남면 외국기업로 218 | |

| 구분 | 공공하수처리시설 | 비고 |
|------|----------|----|
| 처리용량 | 40kl/일 | |
| 처리방식 | 하수연계처리 | |
| 부지면적 | 9469.7㎡ | |

▶ 본 처리장

- 건축물

| 시설명 | 건축면적(㎡) | 건축연면적(㎡) | 비고 |
|-----|---------|----------|----|
| 관리동 | 116.64 | 116.64 | |
| 투입동 | 253.44 | 253.44 | |
| 처리동 | 443.52 | 758.1 | |

- 수처리 시설

| 시설명 | 규격 및 유효용량(㎡) | 설치수 | 비고 |
|--------|--------------------------|-----|----|
| 저류조 | 9.2m×15.7m×4.2m=606.65㎡ | 1지 | |
| 유량조정조 | 9.2m× 9.5m×4.2m=367.08㎡ | 1지 | |
| BCS반응조 | 9.7m×12.8m×4.21m=522.71㎡ | 2지 | |
| 1차처리수조 | 4.0m× 3.95m×4.07m=64.3㎡ | 1지 | |
| 슬러지저류조 | 2.5m×5.5m×4.2m=57.75㎡ | 1지 | |

▶ 연도별 가축분뇨처리현황 (단위: m³/년)

| 구분 | 2020 | 2021 | 2022 | 2023 | 비고 |
|-------|-------|-------|-------|-------|----|
| 유입하수량 | 8,837 | 8,873 | 9,794 | 9,262 | |

▶ 방류수 수질현황(2023년) (단위: mg/l)

| 구분 | BOD | COD | TOC | SS | T-N | T-P | 대장균 군수(개/ml) |
|----------------|---------|-------|-------|-------|---------|---------|--------------|
| 가축분뇨 공공처리시설 | 기준 21.8 | 549.5 | 605.0 | 511.6 | 164.200 | 113.700 | 3,000이하 |
| | 평균 20.7 | 344.3 | 274.6 | 110.4 | 61.365 | 89.874 | 34 |

처리장 내 각종 기계·전기설비 및 계측기 등 시설물을 자체적으로 매일점검과 월 1회 정기점검을 실시하고, 낙동강 환경유역청에서 공공하수처리시설, 분뇨처리시설에 대해 분기별로 시설물의 효율적인 관리지도를 위해 점검을 실시하고 있으며, 또한 수질관리를 위해 처리공정별 pH, DO, SV, 온도 등을 매일 측정 최적의 조건에서 운전되도록 운영·관리를 안전을 기하고 있다.

제4장 하수시설

“하수도”라 함은 하수와 분뇨를 유출 또는 처리하기 위하여 설치되는 처리시설로서 침수방지 및 환경개선을 위한 기초적인 역할을 담당하는 생활기초 시설이며, 공공수역의 수질보전뿐만 아니라 도시방재 시설로도 그 기능이 충분히 발휘되어야 한다.

우리시는 각종 하수도시설의 체계적이고 합리적인 유지관리와 기존 하수도시설의 원활한 개선, 체계적인 하수도 시설계획을 위하여 「사천시 하수도정비 기본계획」을 수립하여 하수도시설 현대화 사업을 추진해오고 있다.

시 전체의 하수도 보급률은 95.83%이며, 하수관로 보급률은 74.4%로 이중 합류식 관로는 계획연장대비 71.39%이다. 지속적인 관로 신설에 의해 하수관로 보급률을 높이고, 하수관로 개·보수 사업을 통하여 노후화된 하수관로를 정비하고 있다.

1. 하수도 보급률

| 읍면동 | 총인구 | 하수처리인구 | 하수처리구역 외 인구 | 보급률(%) |
|-------|---------|---------|-------------|--------|
| 사천시 | 112,496 | 107,807 | 4,689 | 95.83 |
| 읍·면지역 | 67,695 | 63,748 | 3,202 | 94.17 |
| 동지역 | 44,801 | 40,447 | 1,487 | 90.28 |

2. 하수도시설 현황

(단위: km)

| 구분 | 계획연장 | 시설연장 | | | | | 보급률 (%) |
|----------|------------|--------------|--------------|--------------|------------|-------------|--------------|
| | | 계 | 합류식 | 분류식 | | | |
| | | | | 소계 | 오수 | 우수 | |
| 계 | 843 | 627.4 | 143.4 | 483.7 | 393 | 90.7 | 74.42 |
| 읍·면지역 | 483.6 | 326.1 | 58.2 | 267.8 | 199.5 | 68.3 | 67.4 |
| 동지역 | 359.4 | 301.3 | 85.2 | 215.9 | 193.5 | 22.4 | 83.8 |

3. 하수도 사업

가. 목표연도

- ▶ 단기계획: 2020년
- ▶ 장기계획: 2030년
- ▶ 삼천포 하수처리시설 2000년 완공
- ▶ 사천 하수처리시설 2003년 완공
- ▶ 곤양 하수처리시설 2006년 완공
- ▶ 서포 하수처리시설 2006년 완공
- ▶ 용현 하수처리시설 2010년 완공

3. 소규모공공하수처리시설 현황

| 연도 | 사업비 | 개소 | 공공하수처리시설 (처리구역) | 처리용량 | 비고 |
|----------|-------------|-------------|--|--|-------------------------------|
| 계 | 362억 | 28개소 | | 1,925m³/일 | |
| 1995 | 10억 | 2개소 | 정동면 대산마을 곤명면 금성마을 | 대산: 45m³/일 금성: 35m³/일 | |
| 1996 | 10억 | 2개소 | 정동면 학촌마을 사남면 능화마을 | 학촌: 35m³/일 능화: 35m³/일 | |
| 1997 | 3억 | 1개소 | 정동면 대곡마을 | 대곡: 40m³/일 | |
| 1999 | 5억 | 1개소 | 곤명면 초량마을 | 초량: 35m³/일 | |
| 2001 | 9억 | 2개소 | 곤양면 환덕마을 남양동 벽동마을 | 환덕: 20m³/일 벽동: 45m³/일 | |
| 2002 | 6억 | 2개소 | 서포면 중촌마을 서포면 금진마을 | 중촌: 30m³/일 금진: 40m³/일 | |
| 2003 | 9억 | 2개소 | 용현면 용치마을 서포면 서구마을 | 용치: 30m³/일 서구: 30m³/일 | |
| 2006 | 11억 | 2개소 | 곤명면 마곡마을 서포면 내구마을 | 마곡: 30m³/일 내구: 30m³/일 | |
| 2007 | 30억 | 2개소 | 서포면 다평마을 신수도 신수마을 | 다평: 30m³/일 신수도: 100m³/일 | |
| 2008 | 15억 | 1개소 | 늑도동 늑도마을 | 늑도: 230m³/일 | |
| 2009 | 15억 | 1개소 | 백천동 백운마을 | 백운: 245m³/일 | |
| 2010 | 26억 | 2개소 | 서포면 구포마을 사천읍 두량마을 | 구포: 55m³/일 두량: 50m³/일 | |
| 2011 | 101억 | 1개소 | 곤명면 일원 | 곤명: 450m³/일 | |
| 2013 | 16억 | 1개소 | 정동면 소곡마을 | 소곡: 50m³/일 | |
| 2014 | 15억 | 1개소 | 정동면 우천마을 | 우천: 40m³/일 | |
| 2016 | 36억 | 4개소 | 이홀동 홀곡마을 마도동 마도마을 마도동 저도마을 마도동 신도마을 | 홀곡: 70m³/일 마도: 25m³/일 저도: 20m³/일 신도: 10m³/일 | (22억) (6억) (4억) (4억) |
| 2020 | 45억 | 1개소 | 곤명면 봉계리 원전마을 | 원전: 70 m³/일 | 45억 |

집필자: 하수관리팀장 정 의 권

나. 처리계획 구역면적

(단위: km²)

| 지구별 \ 구분 | 2020년 | 2030년 | 비고 |
|----------|-------|-------|----|
| 계 | 30.88 | 32.38 | |
| 읍·면지역 | 19.57 | 20.97 | |
| 동지역 | 11.31 | 11.41 | |

다. 계획인구 및 처리구역인구

(단위: 일평균, m³/일)

| 구분 | 2020년 | 2030년 | 비고 |
|--------|---------|---------|----|
| 계획인구 | 114,032 | 141,292 | |
| 처리구역인구 | 100,938 | 138,119 | |
| 계획하수량 | 45,097 | 58,800 | |

4. 하수도정비 기본방향

가. 하수관로의 계획적 정비

- ▶ 합류식 지역: 우·오수 분류화식 사업을 통한 기존 관로 개량 및 종합적인 시설 계획 추진
- ▶ 장래분류식 지역: 기능을 완전히 발휘하도록 계획, 차집관로는 분류식 관로의 효과가 큰 지역부터 사업추진
- ▶ 효과
 - 하수관로에 분뇨 직투입 추진
 - 불명수 유입 최대 억제
 - 처리시설을 기점으로 분류식 관로 보급추진

나. 하수도의 홍수유통능력 증대

- ▶ 관로용량 검토
 - 간선 하수도 홍수 유통능력 최대발휘
- ▶ 국지침수지역, 구배불량 관로
 - 관로 구배조정 및 관로의 전면적인 증설 개량
- ▶ 하수관로 공사
 - 도로포장과 동시 공사수행 유도

집필자: 하수시설팀장 정 오 식